

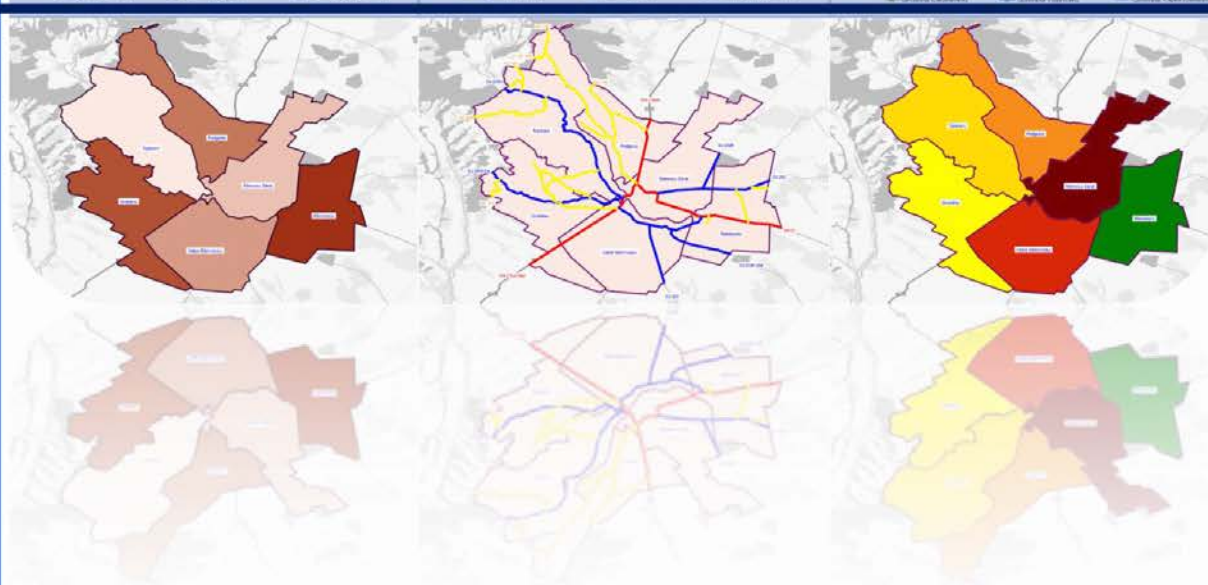

MUNICIPIUL
RÂMNICU SĂRAT

STRATEGIA INTEGRATĂ DE DEZVOLTARE URBANĂ A ZONEI URBALE FUNCȚIONALE RÂMNICU SĂRAT

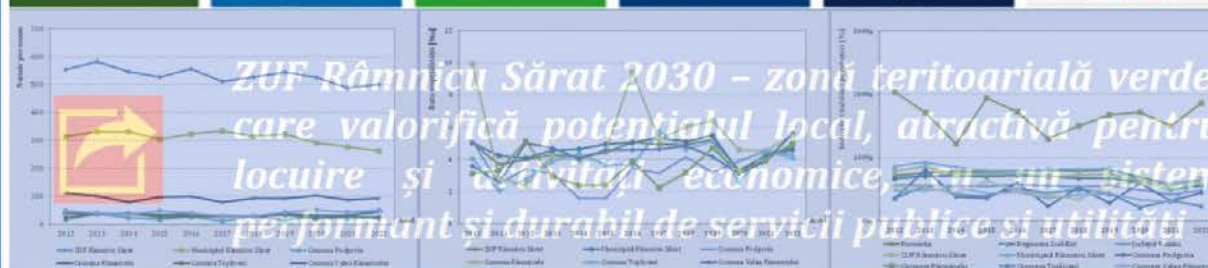

Beneficiar: **MUNICIPIUL RÂMNICU SĂRAT**
Elaborator: **SIGMA MOBILITY ENGINEERING**

2024

STRATEGIA INTEGRATĂ DE DEZVOLTARE URBANĂ A ZONEI URBANE FUNCȚIONALE RÂMNICU SĂRAT

Contract de Servicii Nr. 27225 din 15.05.2024

«SERVICII PENTRU "ELABORAREA STRATEGIEI INTEGRATE DE DEZVOLTARE URBANĂ A ZONEI URBANE FUNCȚIONALE RÂMNICU SĂRAT" ÎN FORMAT GIS»

Prezentul document a fost elaborat de S.C. SIGMA MOBILITY ENGINEERING S.R.L. cu scopul de a fi utilizat NUMAI de către beneficiarul MUNICIPIUL RÂMNICU SĂRAT, conform principiilor de consultanță general acceptate și a condițiilor specificate în contract.

Copierea, extragerea, folosirea oricăror informații cuprinse în acest document (parțial sau în totalitate) de către părți terțe, în orice scop, este interzisă fără acordul scris al beneficiarului sau elaboratorului. Încălcarea acestei prevederi se pedepsește conform legislației aflată în vigoare.

Beneficiar: MUNICIPIUL RÂMNICU SĂRAT

Str. Nicolae Bălcescu, Nr. 1, Râmnicu Sărat – 125300, Județul Buzău, România

Tel.: 0238 561 946; Fax: 0238 561 947; E-mail: primarie_rmsarat@primariermsarat.ro

Elaborator: SIGMA MOBILITY ENGINEERING

Bulevardul Republicii, Nr. 117A, Pitești – 110195, jud. Argeș, Ro

Tel.: 0722 655 228 Fax: 0348 459 078 E-mail: sigma_mot



CUPRINS

1. CONTEXT STRATEGIC	6
<i>1.1. Rolul strategiei integrate de dezvoltare urbană</i>	6
<i>1.2. Concepte cheie și tendințe internaționale, regionale și locale</i>	7
1.2.1. Contextul internațional	8
1.2.2. Contextul european	9
<i>1.3. Strategii relevante la nivel național, regional și local</i>	18
1.3.1. Strategii relevante la nivel național	18
1.3.2. Arhitectura programelor operaționale 2021-2027	27
1.3.3. Strategii relevante la nivel regional	30
1.3.4. Contextul la nivelul județului	32
<i>1.4. Procesul de consultare și implicare a factorilor interesați</i>	34
<i>1.5. Stadiul implementării documentațiilor existente</i>	35
2. ANALIZA SITUAȚIEI ACTUALE ȘI CONTEXTUL URBAN	37
<i>2.1. Unitatea spațială de analiză</i>	37
<i>2.2. Profilul socio-demografic</i>	39
2.2.1. Structura demografică	40
2.2.1.1. Evoluția demografică	40
2.2.1.2. Structura populației	43
2.2.1.3. Mișcarea naturală și migratorie a populației	51
2.2.1.4. Zone marginalizate	65
<i>2.3. Profilul economic</i>	67
2.3.1. Mediul și dinamica antreprenorială	72
2.3.2. Forța de muncă	77
2.3.3. Agenți economici	85
2.3.4. Modul de utilizare al terenurilor	90
2.3.5. Turismul	92
<i>2.4. Profilul spațial și funcțional</i>	106
2.4.1. Relațiile teritoriale și funcționale	106



2.4.2. Locuirea	113
2.4.3. Condiții de locuire	121
2.4.4. Spațiul public	123
2.4.5. Regenerarea urbană	124
2.5. Transport și mobilitate	125
2.6. Echiparea tehnico-edilitară	140
2.6.1. Alimentarea cu apă potabilă	141
2.6.2. Rețeaua de canalizare	144
2.6.3. Rețeaua de distribuție a gazelor naturale	146
2.6.4. Rețeaua de alimentare cu energie termică	147
2.6.5. Rețeaua de alimentare cu energie electrică	148
2.6.6. Servicii de telefonie și internet	155
2.6.7. Managementul deșeurilor	157
2.7. Servicii publice	163
2.7.1. Infrastructura și serviciile de educație	163
2.7.2. Infrastructura și serviciile de asistență socială	180
2.7.3. Infrastructura și serviciile medicale	191
2.7.4. Infrastructura și serviciile culturale	199
2.7.5. Infrastructura și serviciile pentru sport și agrement	205
2.7.6. Protecția populației	207
2.8. Mediu și schimbări climatice	208
2.9. Profil și capacitate administrativă	216
2.10. Intervenții smart city	230
2.11. Analiza SWOT	233
3. VIZIUNEA ȘI OBIECTIVELE DE DEZVOLTARE	241
3.1. Fundamentarea formulării viziunii și obiectivelor strategice	241
3.1.1. Principii de planificare integrată	242
3.2. Conceptul de dezvoltare spațială	243
3.3. Viziunea de dezvoltare	245
3.4. Obiective strategice și specifice de dezvoltare	246
4. DIRECȚII DE ACȚIUNE, POLITICI ȘI PROGRAME DE DEZVOLTARE	250
4.1. Aspecte cheie în formularea politicilor și programelor	250
4.2. Lista politicilor și programelor de dezvoltare	252



5. PORTOFOLIUL DE PROIECTE	262
<i>5.1. Lista completă a proiectelor</i>	263
<i>5.2. Mecanismul de prioritizare</i>	263
<hr/>	
6. IMPLEMENTAREA, MONITORIZAREA ȘI EVALUAREA STRATEGIEI	266
<i>6.1. Structura de management și implementare a Strategiei</i>	266
<i>6.2. Sistemul de monitorizare și evaluare</i>	268
<i>6.3. Managementul riscurilor</i>	274
<i>6.4. Comunicarea cu beneficiarii proiectelor și promovarea Strategiei</i>	277
<hr/>	
ANEXE	278
<i>Anexa 1 – Rezultatele anchetei sociologice</i>	279
<i>Anexa 2 – Portofoliul de proiecte</i>	294
<i>Anexa 3 – Intervențiile propuse în Planul de Mobilitate Urbană Durabilă al Zonei Urbane Funcționale Râmnicu Sărat</i>	320



1. CONTEXT STRATEGIC

1.1. Rolul strategiei integrate de dezvoltare urbană

Strategia Integrată de Dezvoltare Urbană a Zonei Urbane Funcționale Râmnicu Sărat reprezintă un instrument de planificare în vederea dezvoltării teritoriale integrate a arealului reprezentat de Municipiul Râmnicu Sărat și comunele Podgoria, Râmnicelu, Topliceni, Valea Râmnicului și Grebănu.

Potrivit Ghidului pentru planificarea și fundamentarea procesului decizional din administrația publică locală, Strategia de dezvoltare locală reprezintă documentul în care se fixează prioritățile de dezvoltare sectorială și intersectorială ale comunității și direcțiile de acțiune pentru atingerea acestor priorități pe termen mediu și lung (între 3 și 10 ani), pornind de la analiza contextului economic și social existent.

Pentru elaborarea *Strategiei Integrate de Dezvoltare Urbană a Zonei Urbane Funcționale Râmnicu Sărat* s-au colectat, interpretat și sintetizat date și informații actualizate la zi, obiectivul general urmărit fiind ca prin documentul strategic să se consolideze capacitatea de formulare a politicilor publice pentru dezvoltarea urbană, socială și economică la nivelul arealului de studiu.

Strategia integrată reprezintă un instrument indispensabil în vederea identificării problemelor cu care se confruntă orașul și înțelegerii contextului urban actual. Astfel, în cadrul Strategiei, planificarea pe termen mediu a viziunii și obiectivelor sale vizează consolidarea tuturor aspectelor determinante de dezvoltare urbană (Dezvoltarea urbană durabilă, Integrarea sectorială, Integrarea spațială locală, Integrarea teritorială, Guvernare pe mai multe niveluri, Implicarea părților interesate în implementare¹) cu integrare verticală - orizontală.

În acord cu Strategiile aferente Programelor de finanțare care vor fi disponibile la nivel național și regional, zonele urbane care accesează fonduri au obligația de a include proiectele pentru care se solicită finanțare într-o strategie sau un plan existent aprobat de consiliul local. Astfel, prin realizarea Strategiei, localitățile din arealul de studiu pregătesc contextul de planificare integrată la nivelul Zonei Urbane Funcționale Râmnicu Sărat, care va sta la baza accesării de fonduri externe nerambursabile în exercițiul financiar curent, 2021-2027. Direcțiile de dezvoltare care vor converge la atingerea viziunii propuse în

¹ Studiu asupra Planurilor de Acțiune Integrate, URBACT, 2019. Sursa: <https://urbact.eu/>.



cadrul Strategiei integrate de dezvoltare urbană, vor conduce la obținerea unui sistem urban durabil, atractiv, sigur și competitiv, care va asigura un nivel ridicat al calității vieții.

1.2. Concepte cheie și tendințe internaționale, regionale și locale

Dezvoltarea durabilă a unei zone are loc într-un context în care aceasta trebuie să fie corelată în plan vertical cu planuri strategice constituite la nivel ierarhic superior. Astfel, unul dintre principalele elemente din procesul elaborării Strategiei îl reprezintă flexibilitatea viziunii strategice, adresată în mod eficient pe planurile ierarhice superioare.

Pentru a asigura coerența și conformitatea cu politicile naționale și internaționale, la elaborarea *Strategiei Integrate de Dezvoltare Urbană a Zonei Urbane Funcționale Râmnicu Sărat* s-a avut în vedere corelarea cu prioritățile formulate în documente strategice relevante la nivel european, național, regional și local. În acest sens, s-au analizat următoarele documente de planificare:

- **Politici și programe la nivel internațional**
 - Agenda 2030 pentru dezvoltare durabilă;
- **Politici și programe la nivel european:**
 - Politica de Mediu, Politica de Coeziune, Politica Agricolă Comună, Politica Externă;
 - Cartea Albă privind viitorul Europei, Reflecții și scenarii pentru UE-27 până în 2025;
 - Pactul verde european;
 - Agenda urbană pentru UE;
 - Inițiativa Urbană Europeană;
 - Agenda teritorială a Uniunii Europene 2030;
- **Planuri și strategii la nivel național:**
 - Strategia Națională pentru Dezvoltarea Durabilă a României 2030;
 - Strategia de Dezvoltare Teritorială a României;
 - Planul de Amenajare a Teritoriului Național;
 - Strategia Națională de Dezvoltare Regională;
 - Strategia națională de renovare pe termen lung pentru sprijinirea renovării parcului național de clădiri rezidențiale și nerezidențiale, atât publice cât și private, și transformarea sa treptată într-un parc imobiliar cu un nivel ridicat de eficiență energetică și decarbonat până în 2050.

▪ **Programe și strategii regionale și județene:**

- Strategia Regională de Specializare Inteligentă a Regiunii Sud-Est 2021-2027 (SRSI SE);
- Programul Regional Sud-Est 2021-2027;
- Strategia de Dezvoltare Durabilă a județului Buzău pentru perioada 2021-2027;
- Strategia Integrată de Dezvoltare și Promovare a Turismului în Județul Buzău 2021 – 2030.

1.2.1. Contextul internațional

Contextul internațional este determinat de adoptarea de către ONU a Agendei 2030 pentru dezvoltare durabilă. Aceasta prezintă un program de acțiune în domeniul dezvoltării globale, cu un caracter universal și care promovează echilibrul între cele trei dimensiuni ale dezvoltării durabile (economic, social și de mediu), vizând în egală măsură statele dezvoltate și cele aflate în curs de dezvoltare (figura 1.2).



Figura 1.1. Obiective de Dezvoltare Durabilă - Agenda 2030 pentru Dezvoltare Durabilă.

Sursa: <https://sdgs.un.org/2030agenda>.

Cele 17 Obiective de Dezvoltare Durabilă reprezintă un set de ținte legate de dezvoltarea internațională pe viitor, care stabilesc direcții de acțiune în vederea eradicării sărăciei extreme, combaterii inegalităților și a in justiției și protejării planetei până în 2030, după cum urmează:

1. Eradicarea sărăciei în toate formele sale și în orice context;



2. Eradicarea foametei, asigurarea securității alimentare, îmbunătățirea nutriției și promovarea unei agriculturi durabile;
3. Asigurarea unei vieți sănătoase și promovarea bunăstării tuturor la orice vârstă;
4. Garantarea unei educații de calitate și promovarea oportunităților de învățare de-a lungul vieții pentru toți;
5. Realizarea egalității de gen și împuternicirea tuturor femeilor și a fetelor;
6. Asigurarea disponibilității și managementului durabil al apei și sanitație pentru toți;
7. Asigurarea accesului tuturor la energie la prețuri accesibile, într-un mod sigur, durabil și modern;
8. Promovarea unei creșteri economice susținute, deschise tuturor și durabile, a ocupării depline și productive a forței de muncă și a unei munci decente pentru toți;
9. Construirea unor infrastructuri rezistente, promovarea industrializării durabile și încurajarea inovației;
10. Reducerea inegalităților în interiorul țărilor și de la o țară la alta;
11. Dezvoltarea orașelor și a așezărilor umane pentru ca ele să fie deschise tuturor, sigure, reziliente și durabile;
12. Asigurarea unor tipare de consum și producție durabile;
13. Luarea unor măsuri urgente de combatere a schimbărilor climatice și a impactului lor;
14. Conservarea și utilizarea durabilă a oceanelor, mărilor și a resurselor marine pentru o dezvoltare durabilă;
15. Protejarea, restaurarea și promovarea utilizării durabile a ecosistemelor terestre, gestionarea durabilă a pădurilor, combaterea deșertificării, stoparea și repararea degradării solului și stoparea pierderilor de biodiversitate;
16. Promovarea unor societăți pașnice și incluzive pentru o dezvoltare durabilă, a accesului la justiție pentru toți și crearea unor instituții eficiente, responsabile și incluzive la toate nivelurile;
17. Consolidarea mijloacelor de implementare și revitalizarea parteneriatului global pentru dezvoltare durabilă.

1.2.2. Contextul european

Politica de mediu este o politică relativ nouă a Uniunii Europene, consacrată în Tratatul CE prin adoptarea Actului Unic European. Aceasta se bazează pe principiile precauției, prevenirii, corectării poluării la sursă și „poluatorul plătește”. Programele multianuale de acțiune pentru mediu stabilesc cadrul pentru viitoarele acțiuni în toate domeniile politicii de mediu. Acestea sunt integrate în strategiile orizontale și sunt luate în considerare în cadrul negocierilor internaționale în materie de mediu.



Cadrul general pentru acțiunile planificate în toate domeniile politicii de mediu este stabilit prin programe multianuale de acțiune. La nivel comunitar, au fost elaborate și puse în aplicare șapte programe de acțiune pentru mediu (PAM), începând din anul 1973. Cel de-al șaptelea program a fost adoptat în anul 2013, pentru perioada 2013-2020 și are ca moto: „O viață bună, în limitele planetei noastre”.

În anul 2020 a fost lansată propunerea pentru un program general de acțiune pentru mediu pentru perioada până la 31 decembrie 2030 („PAM 8”). Programul își propune să accelereze tranziția către o economie neutră din punct de vedere climatic, eficientă din punctul de vedere al utilizării resurselor, curată și circulară, într-un mod just și favorabil incluziunii, și confirmă obiectivele în materie de mediu și climă ale Pactului verde european și inițiativele acestuia. Totodată, PAM 8 stă la baza îndeplinirii obiectivelor în materie de mediu și climă definite în temeiul Agendei 2030 a Organizației Națiunilor Unite și al obiectivelor de dezvoltare durabilă ale acesteia, iar cadrul său de monitorizare reprezintă partea aferentă mediului și climei din eforturile UE de măsurare a progreselor înregistrate în vederea atingerii unui nivel mai înalt de durabilitate, inclusiv neutralitatea climatică și utilizarea eficientă a resurselor, bunăstarea și reziliența.

Obiectivul prioritar pentru 2050 al PAM 8 îl reprezintă o viață bună pentru cetățeni, în limitele resurselor planetei noastre, într-o economie regenerativă în care nu se irosește nimic, nu sunt produse emisii nete de gaze cu efect de seră și în care creșterea economică este decuplată de utilizarea resurselor și de degradarea mediului. PAM 8 are următoarele șase obiective tematice prioritare:

- reducerea ireversibilă și progresivă a emisiilor de gaze cu efect de seră și îmbunătățirea absorbțiilor cu ajutorul absorbanților naturali sau de altă natură în Uniune pentru a atinge ținta de reducere a emisiilor de gaze cu efect de seră pentru 2030 și neutralitatea climatică până în 2050;
- progrese continue în ceea ce privește îmbunătățirea capacității de adaptare, consolidarea rezilienței și reducerea vulnerabilității la schimbările climatice;
- progrese către un model de creștere regenerativă care să dea înapoi planetei mai mult decât ia de la aceasta, decuplând creșterea economică de utilizarea resurselor și de degradarea mediului și accelerând tranziția către o economie circulară;
- urmărirea unui obiectiv ambițios de reducere la zero a poluării pentru un mediu fără substanțe toxice, inclusiv pentru aer, apă și sol, precum și protejarea sănătății și bunăstării cetățenilor împotriva riscurilor legate de mediu și a impactului aferent;
- protejarea, conservarea și refacerea biodiversității și îmbunătățirea capitalului natural, în special a aerului, apei și solului și a ecosistemelor forestiere, de apă dulce, de zonă umedă și marin;
- promovarea durabilității mediului și reducerea presiunilor principale asupra mediului și climei în legătură cu producția și consumul, în special în domeniul energiei, al dezvoltării industriale, al clădirilor și infrastructurii, al mobilității și al sistemului alimentar.



Politica de coeziune constituie principala politică de investiții a Uniunii Europene. Vizează toate regiunile și orașele din UE și sprijină creșterea economică, crearea de locuri de muncă, competitivitatea economică, dezvoltarea sustenabilă și protecția mediului. În ultimele exerciții financiare politica de coeziune a UE a beneficiat de creșterea alocațiilor bugetare și a devenit, din acest punct de vedere, una dintre cele mai importante politici ale Uniunii.

În perioada de programare 2014-2020 au fost alocate peste 350 de miliarde EUR pentru politica de coeziune, adică 32,5 % din bugetul global al UE. Aceste fonduri au fost destinate unei palete largi de activități, printre care construcția de drumuri, protecția mediului, investiții în întreprinderi inovatoare, crearea de locuri de muncă și formarea profesională. Aproape 200 de miliarde EUR au fost alocate FEDR (inclusiv 10,2 miliarde EUR pentru cooperarea teritorială europeană și 1,5 miliarde EUR sub formă de alocații speciale pentru regiunile ultraperiferice și slab populate). Peste 83 de miliarde au fost alocate FSE. Fondului de coeziune a primit aproximativ 63 de miliarde EUR.

Începând cu anul 2018, Comisia Europeană a venit cu o serie de propuneri de regulamente privind politica de coeziune a UE după 2020. Unul dintre principalele obiective ale acestei reforme constă în simplificarea procedurilor și mărirea eficacității investițiilor UE. Cele unsprezece obiective tematice ale politicii de coeziune pentru perioada 2014-2020 au fost înlocuite cu cinci obiective în materie de politică pentru FEDR, FSE+, Fondul de coeziune și FEPAM:

- *O Europă mai inteligentă*, prin inovare, digitalizare, transformare economică și sprijinirea întreprinderilor mici și mijlocii;
- *O Europă mai verde*, fără emisii de carbon, punerea în aplicare a Acordului de la Paris și investiții în tranziția energetică, energia din surse regenerabile și combaterea schimbărilor climatice;
- *O Europă conectată*, cu rețele strategice de transport și digitale;
- *O Europă mai socială*, pentru realizarea pilonului european al drepturilor sociale și sprijinirea calității locurilor de muncă, a învățământului, a competențelor, a incluziunii sociale și a accesului egal la sistemul de sănătate;
- *O Europă mai apropiată de cetățenii săi*, prin sprijinirea strategiilor de dezvoltare conduse la nivel local și a dezvoltării urbane durabile în UE.

Bugetul propus pentru viitoarea politică de coeziune, reziliență și valori este de 377,8 miliarde EUR. Aproximativ 200,4 miliarde EUR vor fi alocate FEDR. Aproximativ 42,6 de miliarde EUR vor fi alocate Fondului de coeziune (dintre care 10 miliarde vor fi utilizate pentru instrumentul Mecanismul pentru interconectarea Europei).

Politica agricolă comună a apărut odată cu înființarea pieței comune reglementată prin Tratatul de la Roma în 1958. Din acel moment politicile agricole ale statelor membre au fost înlocuite cu mecanisme de intervenție la nivel comunitar. Elementele fundamentale ale politicii agricole comune au rămas neschimbate de la Tratatul de la Roma, cu excepția



normelor referitoare la procedura decizională. Tratatul de la Lisabona a recunoscut co-decizia ca fiind „procedura legislativă ordinară” a politicii agricole comune (PAC), înlocuind procedura de consultare.

Obiectivele PAC au rămas neschimbate de la Tratatul de la Roma, dat fiind că formularea acestora s-a dovedit a fi foarte flexibilă și capabilă să acopere numeroasele reforme care au avut loc începând cu anii 1980. Acestea vizează:

- creșterea productivității agricole prin promovarea progresului tehnic și asigurarea utilizării optime a factorilor de producție, în special a forței de muncă;
- asigurarea unui nivel de trai echitabil pentru populația agricolă;
- stabilizarea piețelor;
- garantarea siguranței aprovizionărilor;
- asigurarea unor prețuri rezonabile pentru consumatori.

Cea de-a cincea reformă majoră a politicii agricole comune s-a desfășurat în 2013 și a intrat în vigoare în 2015. Instituțiile europene s-au angajat să adopte o nouă reformă în cadrul financiar multianual 2021-2027. În acest sens, Comisia a prezentat un set de regulamente care stabilesc cadrul legislativ al PAC pentru perioada 2021-2027, precum și o evaluare a impactului unor scenarii alternative privind evoluția politicii. Aceste propuneri prevăd o dată de aplicare fixată la 1 ianuarie 2021 și sunt prezentate pentru o Uniune cu 27 de state membre.

În acord cu noua PAC, statele membre vor fi în măsură să definească majoritatea condițiilor de eligibilitate la nivel național pentru a le face să fie mai adecvate pentru circumstanțele lor specifice. În același timp, sarcina administrativă legată de controale va fi redusă prin limitarea legăturii directe dintre condițiile de eligibilitate de la nivelul UE și beneficiarii finali. Cu scopul de a îmbunătăți în continuare dezvoltarea durabilă a agriculturii, alimentației și zonelor rurale, obiectivele generale ale PAC se concentrează pe viabilitatea economică, reziliența și veniturile fermelor, pe o performanță mai bună în materie de mediu și climă, precum și pe consolidarea structurii socio-economice a zonelor rurale. În plus, promovarea cunoștințelor, inovării și digitalizării în agricultură și în zonele rurale reprezintă un obiectiv transversal. Noua PAC are următoarele obiective specifice:

- sprijinirea unor venituri viabile ale fermelor și a rezilienței fermelor pe întregul teritoriu al UE, în vederea îmbunătățirii securității alimentare;
- îmbunătățirea orientării spre piață și sporirea competitivității, inclusiv punerea unui accent mai puternic pe cercetare, tehnologie și digitalizare;
- îmbunătățirea poziției fermierilor în cadrul lanțului valoric;
- contribuirea la energia sustenabilă, precum și la atenuarea schimbărilor climatice și la adaptarea la acestea;
- promovarea dezvoltării sustenabile și a gospodăririi eficiente a unor resurse naturale precum apa, solul și aerul;
- contribuirea la protejarea biodiversității, îmbunătățirea serviciilor ecosistemice și conservarea habitatelor și a peisajelor;



- atragerea tinerilor fermieri și facilitarea dezvoltării întreprinderilor din zonele rurale;
- promovarea ocupării forței de muncă, a creșterii economice, a incluziunii sociale și a dezvoltării locale în zonele rurale, inclusiv a bioeconomiei și a silviculturii sustenabile;
- îmbunătățirea răspunsului dat de agricultura UE exigențelor societale referitoare la hrană și la sănătate, inclusiv la alimentele sigure, hrănitoare și produse prin metode sustenabile, precum și la bunăstarea animalelor.

Politica externă a Uniunii Europene a fost instituită în 1993 prin Tratatul privind Uniunea Europeană (TUE), cu scopul de a menține pacea, de a consolida securitatea internațională, de a promova cooperarea internațională și de a dezvolta și consolida democrația, statul de drept și respectarea drepturilor omului și a libertăților fundamentale.

Actuala Strategie globală pentru politica externă și de securitate a Uniunii Europene a fost elaborată în anul 2016. Aceasta pune accent pe securitate, pe ambiția de autonomie strategică și pe abordarea principială, dar pragmatică a mediului european, indicând o schimbare importantă de filozofie comparativ cu Strategia europeană de securitate din 2003. Noua Strategie globală a UE identifică cinci priorități pentru politica externă a acesteia:

- securitatea Uniunii noastre;
- reziliența statelor și societăților în vecinătatea de est și de sud;
- o abordare integrată a conflictelor;
- ordinele regionale de cooperare;
- guvernanta globală pentru secolul XXI.

Potrivit raportului de evaluare a implementării strategiei prezentat în anul 2019, aceasta reprezintă o veritabilă busolă colectivă care ghidează acțiunea coerentă și coordonată a UE pe plan extern. Realizările notabile în implementarea Strategiei Globale vizează: pachetul securitate și apărare, în toate dimensiunile sale, reziliența statală și societală în vecinătate, abordarea integrată a crizelor și conflictelor externe, ordinii regionale cooperante, guvernanta și multilateralismul bazat pe reguli, nexus-ul intern-extern. În viitor, mizele privesc asigurarea coerenței în procesul de implementare și deciziile de alocare a resurselor, pentru a asigura mijloacele necesare ambiției UE de actor global.

Cartea Albă privind viitorul Europei, Reflecții și scenarii pentru UE-27 până în 2025 a fost elaborată la începutul anului 2017, reprezentând punctul de plecare în conturarea unui plan, a unei viziuni și a unei căi de urmat pentru următoarea perioadă.

Analizele privind situația actuală relevă faptul că multe dintre transformările profunde cu care se confruntă în acest moment Europa sunt inevitabile și ireversibile. Altele sunt mai greu de prevăzut și se vor produce într-un mod neașteptat. În scopul identificării căii de urmat, au fost conturate cinci scenarii privind viitorul Europei. Pentru fiecare scenariu, se pleacă de la premisa că cele 27 de state membre avansează împreună, ca o Uniune.



Posibilitățile menționate în cadrul documentului variază de la menținerea situației actuale la o schimbare a domeniului de aplicare și a priorităților sau la un salt înainte al tuturor statelor membre ori doar al unei părți a acestora. Există numeroase suprapuneri între scenarii și, prin urmare, nu se exclud reciproc și nici nu sunt exhaustive:

- *Scenariul 1:* Continuând pe același drum – Uniunea Europeană se axează pe realizarea agendei sale de reforme pozitive;
- *Scenariul 2:* Accent exclusiv pe piața unică – Uniunea Europeană se reaxează treptat pe piața unică;
- *Scenariul 3:* Cei care doresc mai mult realizează mai mult – Uniunea Europeană permite cooperarea mai strânsă între statele membre care doresc să realizeze mai mult în anumite domenii;
- *Scenariul 4:* Mai puțin, dar mai eficient – Uniunea Europeană se axează pe obținerea de rezultate mai multe și cu mai mare rapiditate în anumite domenii de politică, acționând mai puțin în alte domenii;
- *Scenariul 5:* Mult mai mult, împreună – Uniunea Europeană decide să realizeze mult mai mult, colaborând în toate domeniile de politică.

Implementarea fiecărui scenariu are asociat următorul impact asupra politicilor:

Tabelul 1.1. Scenariile privind viitorul Europei.

Sursa datelor: Cartea Albă privind viitorul Europei, Reflecții și scenarii pentru UE-27 până în 2025.

Piața unică și comerț	Uniunea economică și monetară	Schengen, migrație și securitate	Politică externă și apărare	Bugetul UE	Capacitatea de a obține rezultate
Scenariul 1					
Piața unică este consolidată, inclusiv sectorul energetic și cel digital; UE-27 continuă să încheie acorduri comerciale progresiste	Progrese treptate în îmbunătățirea funcționării zonei euro	Se intensifică treptat cooperarea în materie de gestionare a frontierelor externe; progrese în direcția unui sistem comun de azil; o mai bună coordonare în aspectele legate de securitate	Se înregistrează progrese în exprimarea unui punct de vedere unic în afacerile externe; cooperare mai strânsă în domeniul apărării	Parțial modernizat pentru a reflecta agenda de reforme convenită la nivelul celor 27	Agenda pozitivă de acțiune aduce rezultate concrete; procesul decizional este în continuare dificil de înțeles; capacitatea de a obține rezultate nu corespunde întotdeauna așteptărilor
Scenariul 2					
Piața unică a bunurilor și a capitalurilor consolidată; continuă să existe diferențe între standarde;	Cooperarea în zona euro este limitată	Nu există o politică unică privind migrația sau azilul; coordonarea în continuare privind	Unele chestiuni de politică externă sunt abordate tot mai mult la nivel bilateral; cooperarea în	Reorientat pentru a finanța funcțiile esențiale necesare pentru piața	Procesul decizional poate fi înțeles mai ușor, dar capacitatea de a acționa în mod colectiv este



Piața unică și comerț	Uniunea economică și monetară	Schengen, migrație și securitate	Politică externă și apărare	Bugetul UE	Capacitatea de a obține rezultate
libera circulație a persoanelor și a serviciilor nu este pe deplin garantată		securitatea este abordată la nivel bilateral; controalele la frontierele interne sunt mai sistematice	materie de apărare rămâne la fel ca în prezent	unică	limitată; chestiunile de interes comun trebuie să fie soluționate adesea la nivel bilateral
Scenariul 3					
Similar Scenariului 1, piața unică este consolidată și UE-27 continuă să încheie acorduri comerciale progresiste	Similar Scenariului 1, cu excepția faptului că un grup de țări aprofundează cooperarea în domenii precum impozitarea și standardele sociale	Similar Scenariului 1, exceptând faptul că un grup de țări aprofundează cooperarea în aspectele legate de securitate și justiție	Similar Scenariului 1, exceptând faptul că un grup de țări aprofundează cooperarea în materie de apărare, cu accent pe coordonare militară și echipamente comune	Similar Scenariului 1, unele state membre pun la dispoziție bugete suplimentare pentru domeniile în care decid să realizeze mai mult	Ca și în Scenariul 1, o agendă pozitivă de acțiune a celor 27 aduce rezultate; unele grupuri obțin mai multe rezultate în anumite domenii; procesul decizional devine mai complex
Scenariul 4					
Standardele comune sunt stabilite la un nivel minim, dar punerea în aplicare este consolidată în domeniile reglementate la nivelul UE; comerțul este gestionat exclusiv la nivelul UE	Se iau mai multe măsuri pentru a consolida zona euro și a asigura stabilitatea acesteia; UE-27 acționează mai puțin în ceea ce privește unele elemente ale politicii sociale și de ocupare a forței de muncă	Cooperarea privind gestionarea frontierelor, politicile privind azilul și aspectele privind combaterea terorismului are caracter sistematic	UE are o poziție unitară cu privire la toate aspectele de politică externă; se creează o uniune europeană a apărării	Regândit în profunzime pentru a răspunde noilor priorități convenite la nivelul UE-27	Acordul inițial privind sarcinile prioritare sau sarcinile la care să se renunțe este dificil de obținut; odată stabilit, procesul decizional poate fi înțeles mai ușor; UE acționează mai rapid și mai decisiv în domeniile în care are un rol mai important
Scenariul 5					
Piața unică este consolidată prin armonizarea standardelor și întărirea asigurării punerii în aplicare; comerțul este	Se realizează uniunea economică, financiară și fiscală, așa cum a fost schițată în cadrul Raportului celor cinci președinți	La fel ca Scenariul 4, cooperarea privind gestionarea frontierelor, politicile privind azilul și aspectele privind combaterea	UE are o poziție unitară cu privire la toate chestiunile de politică externă; ca în Scenariul 4, Europa se exprimă cu o singură voce, se	Modernizat și majorat în mod semnificativ, susținut de resurse proprii; este operațională o funcție de stabilizare	Procesul decizional este mai rapid și asigurarea punerii în aplicare este mai solidă în general; apar probleme legate de răspundere



Piața unică și comerț	Uniunea economică și monetară	Schengen, migrație și securitate	Politică externă și apărare	Bugetul UE	Capacitatea de a obține rezultate
gestionat exclusiv la nivelul UE	din iunie 2015	terorismului are caracter sistematic	crează o uniune europeană a apărării	fiscală a zonei euro	pentru aceia care cred că UE a preluat prea multe dintre competențele statelor membre

Pactul verde european reprezintă foaia de parcurs a UE pentru a ajunge la o economie durabilă. Acest deziderat va putea fi atins prin transformarea provocărilor legate de schimbările climatice și de mediu în oportunități – în toate domeniile de politică – și asigurând o tranziția justă și incluzivă pentru toți europenii.

Pactul verde european oferă un plan de acțiune menit să stimuleze utilizarea eficientă a resurselor prin trecerea la o economie circulară, mai curată, respectiv să refacă biodiversitatea și să reducă poluarea. Planul creionează investițiile necesare și instrumentele de finanțare disponibile. În același timp, arată cum se poate asigura o tranziție justă și incluzivă.

În fond, reprezintă o nouă strategie de creștere care are drept scop transformarea Uniunii Europene într-o societate echitabilă și prosperă, cu o economie modernă, competitivă și eficientă din punctul de vedere al utilizării resurselor, în care să nu existe emisii nete de gaze cu efect de seră în 2050 și în care creșterea economică să fie decuplată de utilizarea resurselor.

Pactul urmărește, de asemenea, protejarea, conservarea și consolidarea capitalul natural, precum și protejarea sănătății și bunăstării cetățenilor împotriva riscurilor legate de mediu și a impacturilor aferente. Se are în vedere ca tranziția să fie echitabilă și favorabilă incluziunii, să pună oamenii pe primul plan și să acorde atenție regiunilor, industriilor și lucrătorilor care se vor confrunta cu cele mai mari dificultăți. În forma actuală, Pactul are ca obiective principale:

- *Sporirea nivelului de ambiție al Uniunii Europene în materie de climă pentru 2030 și 2050;*
- *Furnizarea de energie curată, sigură și la prețuri abordabile;*
- *Mobilizarea sectorului industrial pentru o economie curată și circulară;*
- *Construirea și renovarea clădirilor într-un mod eficient din punct de vedere energetic și din punctul de vedere al utilizării resurselor;*
- *Accelerarea tranziției către o mobilitate durabilă și inteligentă;*
- *"De la fermă la consumator": conceperea unui sistem alimentar echitabil, sănătos și ecologic;*
- *Conservarea și refacerea ecosistemelor și a biodiversității;*



- *Un obiectiv ambițios de reducere a poluării la zero pentru un mediu fără substanțe toxice.*

UE va oferi sprijin financiar și va acorda asistență tehnică pentru a-i ajuta pe cei mai afectați de trecerea la economia verde. Pentru aceasta, a fost creat așa-numitul *Mecanism pentru o tranziție justă*. Mecanismul va contribui la mobilizarea a cel puțin 100 de miliarde EUR, în perioada 2021-2027, în regiunile cele mai afectate.

Agenda urbană pentru UE se concentrează, în mod special, pe trei piloni ai elaborării și implementării politicilor UE:

- *O reglementare mai bună*
Se concentrează pe o implementare mai eficientă și mai coerentă a politicilor, legislației și instrumentelor existente ale UE. Legislația UE ar trebui să fie concepută astfel încât să atingă obiectivele la costuri minime, fără a impune sarcini legislative inutile.
- *O finanțare mai bună*
Va contribui la identificarea, susținerea, integrarea și îmbunătățirea surselor tradiționale, inovatoare și ușor de utilizat pentru zonele urbane, la nivel instituțional relevant, inclusiv din fondurile europene structurale și de investiții (FESI) (în concordanță cu structurile juridice și instituționale deja existente) în vederea implementării eficiente a intervențiilor în zonele urbane.
- *O cunoaștere mai bună*
Va contribui la îmbunătățirea bazei de cunoștințe privind problemele urbane și la schimbul de bune practici și cunoștințe. Datele de încredere sunt importante pentru portretizarea diversității structurilor și sarcinilor autorităților urbane, pentru elaborarea de politici urbane bazate pe dovezi, precum și pentru furnizarea de soluții adaptate la provocările majore.

Inițiativa Urbană Europeană își propune să consolideze abordările integrate și participative la dezvoltarea urbană durabilă și să ofere o legătură mai puternică cu politicile relevante ale UE și, în special, cu investițiile în politica de coeziune, prin următoarele trei linii de acțiune:

- *sprijin pentru consolidarea capacităților orașelor în conceperea politicilor și practicilor urbane durabile într-un mod integrat și participativ și îmbunătățirea proiectării și implementării strategiilor și planurilor de acțiune urbane durabile în orașe;*
- *sprijin pentru acțiunile inovatoare prin dezvoltarea de soluții inovatoare transferabile și scalabile la provocările urbane;*
- *sprijin pentru cunoaștere, elaborarea de politici și comunicare.*

Agenda teritorială a Uniunii Europene 2030 este un document strategic la nivel european care oferă un cadru de acțiune către coeziunea teritorială, aducând în același



timp plus valoare printr-o abordare orientată spre implementare și creștere a vizibilității. Agenda teritorială propune șase priorități pentru dezvoltarea teritoriului european, și anume:

- *Europa echilibrată – dezvoltare teritorială mai echilibrată, utilizând diversitatea Europei;*
- *Regiuni funcționale – dezvoltare locală și regională și mai puține inegalități între teritorii;*
- *Integrare și dincolo de frontiere – trăind și muncind peste granițele naționale;*
- *Mediu sănătos – medii ecologice de viață mai bune și orașe și regiuni neutre din punct de vedere climatic;*
- *Economie circulară – economii locale puternice și durabile într-o lume globalizată;*
- *Conexiuni durabile – conectivitate digitală și fizică durabilă a teritoriilor.*

1.3. Strategii relevante la nivel național, regional și local

1.3.1. Strategii relevante la nivel național

Strategia Națională pentru Dezvoltarea Durabilă a României 2030

În anul 2015 statele membre ale Organizației Națiunilor Unite au adoptat *Agenda 2030 pentru Dezvoltare Durabilă* – program de acțiune globală în domeniul dezvoltării cu un caracter universal, care promovează echilibrul între cele trei dimensiuni ale dezvoltării durabile: (i) economică, (ii) socială și (iii) de mediu, cuprinzând 17 obiective de dezvoltare durabilă (figura 1.2).

La nivelul Uniunii Europene, documentul politic asumat de statele membre privind implementarea *Agendei 2030 pentru Dezvoltare Durabilă* este: „Un viitor durabil al Europei: răspunsul UE la Agenda 2030 pentru Dezvoltare Durabilă”.

Ca membru al Organizației Națiunilor Unite și Uniunii Europene, România și-a exprimat adevărată aderență la cele 17 obiective de dezvoltare durabilă. *Strategia Națională pentru Dezvoltarea Durabilă a României 2030* conturează cadrul național românesc pentru susținerea *Agendei 2030* și implementarea setului de 17 obiective de dezvoltare durabilă, fiind încurajată dezvoltarea durabilă a României pe cele trei dimensiuni menționate. Documentul programatic are în centrul atenției cetățeanul, întemeindu-se pe inovație, optimism, reziliență și încrederea că statul servește nevoile fiecăruia, într-un mod echitabil, eficient și într-un mediu curat, în mod echilibrat și integrat.

Strategia Națională pentru Dezvoltarea Durabilă a României 2030 prezintă în conținutul său o analiză obiectivă a stadiului actual de dezvoltare a țării noastre, în urma implementării *Strategiei Naționale pentru Dezvoltare Durabilă a României. Orizonturi 2013 – 2020 - 2030*, prezentând neajunsurile constatate și identificând domeniile specifice în care sunt



necesare eforturi și resurse suplimentare pentru atingerea scopului de realizare a obiectivelor de convergență și apropierea semnificativă de media UE la principalii indicatori ai dezvoltării durabile.

În tabelul de mai jos sunt prezentate sintetic țintele naționale, extrase din *Strategie*, pentru cele 17 obiective de dezvoltare durabilă (ODD), atât pentru măsurile preconizate, cât și pentru eșalonarea rațională a eforturilor destinate atingerii scopului menționat (Ținte 2030).

Tabelul 1.2. Țintele naționale pentru cele 17 obiective de dezvoltare durabilă.
Sursa datelor: *Strategia Națională pentru Dezvoltarea Durabilă a României 2030.*

Obiectiv	Ținte 2030
1. Fără sărăcie	<ul style="list-style-type: none">-> Eradicarea sărăciei extreme pentru toți cetățenii-> Reducerea cu cel puțin jumătate a numărului de cetățeni care trăiesc în sărăcie relativă-> Consolidarea sistemului național unitar al serviciilor de intervenție de urgență, reabilitare ulterioară și compensare a pierderilor în caz de calamități naturale, accidente industriale sau evenimente climatice extreme
2. Foamete Zero	<ul style="list-style-type: none">-> Eradicarea malnutriției și menținerea ratei obezității sub 10%, similar cu nivelul înregistrat în anul 2014-> Finalizarea cadastrului agricol-> Dublarea ponderii agriculturii în PIB-ul României, față de anul 2018-> Menținerea și extinderea diversității genetice a semințelor, a plantelor cultivate și a animalelor de fermă și domestice și a speciilor sălbatice înrudite-> Creșterea gradului de valorificare a producției agricole autohtone-> Creșterea ponderii agriculturii ecologice în totalul producției agricole-> Menținerea și rentabilizarea unor ocupații și metode tradiționale de valorificare a plantelor medicinale și fructelor de pădure în zona montană. Menținerea tradițiilor locale prin creșterea numărului de produse cu caracteristici specifice în ceea ce privește originea geografică
3. Sănătate și bunăstare	<ul style="list-style-type: none">-> Asigurarea accesului universal la servicii de informare, educare și consiliere pentru promovarea prevenției și adoptarea unui stil de viață fără riscuri-> Digitalizarea completă a sistemului de sănătate și, implicit eliminarea documentelor și registrelor tipărite pe suport de hârtie, pentru a eficientiza și a facilita intervențiile medicale, pentru a asigura populației accesul rapid la servicii medicale de calitate, la tratamente și medicamente și pentru monitorizarea eficientă a nevoilor-> Reducerea prevalenței mortalității materne și infantile, a incidenței cancerului la sân sau de col uterin și a sarcinilor la adolescente, având ca obiectiv prioritar grupurile vulnerabile și defavorizate-> Reducerea mortalității materne și mortalității neonatale, astfel încât să se situeze sub media UE-> Creșterea acoperirii vaccinale până la nivelul minim recomandat de OMS pentru fiecare vaccin, prin dezvoltarea unei platforme comune de colaborare între autorități, medici, pacienți, organizații internaționale cu experiență în acest domeniu, reprezentanți ai companiilor în domeniu, precum și alți factori interesați-> Promovarea conștientizării bolilor psihice, reducerea stigmatului și crearea unui mediu în care cetățenii afectați se simt acceptați și unde pot cere ajutor-> Stoparea îmbolnăvirii de tuberculoză și combaterea hepatitei și a altor boli transmisibile-> Reducerea cu o treime a mortalității premature cauzate de bolile netransmisibile



Obiectiv	Ținte 2030
	<p>prin prevenire și tratament și prin promovarea sănătății și bunăstării mintale</p> <ul style="list-style-type: none">-> Reducerea mortalității cauzate de boli cronice-> Reducerea consumului de substanțe nocive
4. Educație de calitate	<ul style="list-style-type: none">-> Reducerea ratei de părăsire timpurie a sistemului educațional-> Învățământ axat pe competențe și centrat pe nevoile elevului, căruia să îi fie oferită o mai mare libertate în definirea priorităților de studiu, prin măsuri precum creșterea ponderii de materii opționale-> Asigurarea faptului că toți elevii dobândesc cunoștințele și competențele necesare pentru promovarea dezvoltării durabile, inclusiv prin educația pentru dezvoltare durabilă și stiluri de viață durabile, drepturile omului, egalitatea de gen, promovarea unei culturi a păcii și non-violenței, aprecierea diversității culturale și a contribuției culturii la dezvoltarea durabilă-> Accentuarea rolului, în procesul educațional, al educației civice, a principiilor și noțiunilor despre o societate durabilă pașnică și incluzivă, egalitate de gen, despre valorile democrației și pluralismului, despre valorile multiculturalismului, prevenția discriminării și înțelegerea percepției "celuilalt", despre importanța eradicării violenței cu accent pe fenomenul de violență în școli-> Modernizarea sistemului de învățământ prin adaptarea metodelor de predare-învățare la folosirea tehnologiilor informaționale și creșterea calității actului educațional-> Organizarea învățământului profesional și tehnic în campusuri special amenajate și dotate; pregătirea personalului didactic bine calificat; elaborarea de curriculum potrivit cerințelor de pe piața muncii prin dezvoltarea de parteneriate, inclusiv cu mediul de afaceri-> Extinderea generalizată a facilităților pentru formarea și perfecționarea continuă pe tot parcursul vieții, sporirea considerabilă a participării la sistemele formale și nonformale de cunoaștere în vederea apropierei României de media performanțelor din statele membre ale UE-> Extinderea rețelei de centre comunitare de învățare permanentă de către autoritățile locale; continuarea co-interesării companiilor în sprijinirea înrolării angajaților în asemenea programe-> Creșterea substanțială a numărului de tineri și adulți care dețin competențe relevante, inclusiv competențe profesionale, care să faciliteze angajarea, crearea de locuri de muncă decente și antreprenoriatul-> Creșterea nivelului de educație financiară a cetățenilor-> Extinderea în educația formală universitară a dezvoltării durabile ca principii și specializare și accentuarea rolului cercetării interdisciplinare în dezvoltarea unei societăți durabile
5. Egalitate de gen	<ul style="list-style-type: none">-> Continuarea reducerii disparității salariale dintre sexe-> Eliminarea tuturor formelor de violență împotriva femeilor și fetelor, în sferile publice și private, inclusiv a traficului, exploatarea sexuală și a altor tipuri de exploatare-> Asigurarea participării depline și eficiente a femeilor și a egalității de șanse la ocuparea posturilor de conducere la toate nivelurile de luare a deciziilor în viața politică, economică și publică
6. Apă curată și sanitație	<ul style="list-style-type: none">-> Creșterea substanțială a eficienței folosirii apei în activitățile industriale, comerciale și agricole; extinderea reutilizării raționale a apelor tratate și reciclate în perspectiva atingerii obiectivelor economiei circulare-> Creșterea substanțială a eficienței de utilizare a apei în toate sectoarele și asigurarea unui proces durabil de captare și furnizare a apei potabile, pentru a face față deficitului-> Conectarea gospodăriilor populației din orașe, comune și sate compacte la rețeaua de apă potabilă și canalizare în proporție de cel puțin 90%



Obiectiv	Ținte 2030
	<ul style="list-style-type: none">-> Creșterea accesului la apă potabilă pentru grupurile vulnerabile și marginalizate-> Îmbunătățirea calității apei prin reducerea poluării, eliminarea depozitării deșeurilor și reducerea la minimum a produselor chimice și materialelor periculoase, reducând proporția apelor uzate netratate și sporind substanțial reciclarea și reutilizarea sigură-> Realizarea accesului la condiții sanitare și de igienă adecvate și echitabile pentru toți, acordând o atenție specială celor în situații vulnerabile
7. Energie curată și la prețuri accesibile	<ul style="list-style-type: none">-> Extinderea rețelelor de transport și distribuție pentru energie electrică și gaze naturale în vedea asigurării accesului consumatorilor casnici, industriali și comerciali la surse sigure de energie la prețuri acceptabile-> Asigurarea securității cibernetice a platformelor de monitorizare a rețelelor de producție, transport și distribuție a energiei electrice și gazelor naturale-> Decuplarea creșterii economice de procesul de epuizare a resurselor și de degradare a mediului prin sporirea considerabilă a eficienței energetice (cu minimum 27% comparativ cu scenariul de status-quo) și folosirea extinsă a schemei EU ETS în condiții de piață previzibile și stabile-> Creșterea ponderii surselor de energie regenerabilă și a combustibililor cu conținut scăzut de carbon în sectorul transporturilor (autovehicule electrice), inclusiv combustibili alternativi-> Asigurarea unui cadru de reglementare stabil și transparent în domeniul eficienței energetice în vederea atragerii investițiilor-> Susținerea strategică a ponderii energiei electrice în totalul consumului casnic, industrial și în transporturi prin stabilirea unor norme de performanță pentru instalații și aparatură
8. Muncă decentă și creștere economică	<ul style="list-style-type: none">-> Păstrarea în continuare a unui ritm al creșterii PIB superior față de media UE pentru a susține efortul de reducere a decalajelor în comparație cu țările europene avansate, paralel cu aplicarea principiilor dezvoltării durabile și îmbunătățirea constantă a nivelului de trai al populației-> Promovarea unor politici orientate spre dezvoltare care susțin activitățile productive, crearea locurilor de muncă decente, antreprenoriatul prin startup, creativitatea și inovația, și care încurajează formalizarea și creșterea întreprinderilor micro, mici și mijlocii, inclusiv prin acces la servicii financiare-> Atingerea unor niveluri mai ridicate ale productivității prin diversificare, modernizarea tehnologică și inovație, inclusiv prin accent pe sectoarele cu valoare adăugată sporită și utilizarea intensivă a forței de muncă-> Realizarea unui turism competitiv pe termen lung, dezvoltarea agroturismului, ecoturismului, turismului rural, balnear și cultural și îmbunătățirea imaginii României ca destinație turistică-> Consolidarea capacității instituțiilor financiare interne pentru a încuraja și a extinde accesul la servicii bancare, de asigurări și servicii financiare pentru toți
9. Industrie, inovație și infrastructură	<ul style="list-style-type: none">-> Modernizarea și dezvoltarea infrastructurii calitative, fiabile, durabile și puternice, inclusiv infrastructura regională și transfrontalieră, pentru a sprijini dezvoltarea economică și bunăstarea oamenilor, cu accent pe accesul larg și echitabil pentru toți-> Îmbunătățirea siguranței rutiere-> Reabilitarea industriilor pentru a deveni durabile, cu eficiență sporită în utilizarea resurselor și adoptare sporită a tehnologiilor și proceselor industriale curate și ecologice, toate țările luând măsuri în conformitate cu capacitățile respective ale acestora-> Stimularea cu precădere a economiei digitale și investițiilor industriale care se situează în zona mai profitabilă a lanțului valoric, care fructifică și rezultatele eforturilor naționale de cercetare-dezvoltare-inovare și care se adresează unor piețe stabile și în creștere



Obiectiv	Ținte 2030
	<ul style="list-style-type: none">-> Întărirea cercetării științifice, modernizarea capacităților tehnologice ale sectoarelor industriale; încurajarea inovațiilor și creșterea semnificativă a numărului de angajați în cercetare și dezvoltare și sporirea cheltuielilor publice și private pentru cercetare și dezvoltare-> Promovarea industrializării incluzive și durabile și sporirea ratei de ocupare-> Creșterea accesului întreprinderilor mici industriale și de altă natură la servicii financiare, inclusiv la credite accesibile, și integrarea acestora în lanțuri valorice și piețe externe
10. Inegalități reduse	<ul style="list-style-type: none">-> Adoptarea politicilor, în special fiscale, salariale și de protecție socială, în scopul reducerii progresive a inegalităților, respectiv a proporției grupurilor dezavantajate-> Aproprierea României de nivelul mediei UE, corespunzător anului 2030, din punctul de vedere al indicatorilor dezvoltării durabile-> Reducerea discriminării prin acordarea de sprijin organizațiilor neguvernamentale care activează în domeniul drepturilor omului
11. Orașe și comunități durabile	<ul style="list-style-type: none">-> Asigurarea accesului la condiții de locuire adecvate pentru toți cetățenii-> Reducerea semnificativă a pierderilor economice provocate de inundații și alunecările de teren, îmbunătățirea răspunsului colectiv și întărirea capacității de adaptare și revenire la nivel funcțional în cel mai scurt timp după producerea evenimentului, reducerea impactului inundațiilor sau a poluărilor generate de inundații și ale alunecărilor de teren asupra ecosistemelor, inclusiv prin îmbunătățirea constantă a cadrului legislativ-> Asigurarea accesului la sisteme de transport sigure, la prețuri echitabile, accesibile și durabile pentru toți, în special prin extinderea rețelelor de transport public, acordând o atenție deosebită nevoilor celor aflați în situații vulnerabile, femei, copii, persoane cu dizabilități și în etate-> Elaborarea și punerea în aplicare a unui program general de planificare spațială și amenajare a teritoriului în corelare cu strategiile sectoriale la nivel național prin aplicarea conceptului de dezvoltare spațială policentrică și echilibrată, care să susțină coeziunea teritorială-> Educarea și responsabilizarea populației pentru situații de risc seismic-> Reducerea efectelor pe care poluarea atmosferică le are asupra sănătății umane și a mediului prin acordarea unei atenții deosebite calității aerului-> Reducerea substanțială a numărului deceselor și bolilor provocate de produsele chimice periculoase de poluare și de contaminarea aerului, apei și a solului-> Consolidarea eforturilor de protecție și salvagardare a patrimoniului cultural și natural, a elementelor de peisaj din mediul urban și rural-> Implementarea prevederilor legale referitoare la producția, transportul, depozitarea, utilizarea și eliminarea produselor chimice, inclusiv a celor farmaceutice, care pot prezenta pericole pentru sănătatea oamenilor și animalelor și pentru integritatea mediului
12. Consum și producție responsabile	<ul style="list-style-type: none">-> Trecerea etapizată la un nou model de dezvoltare bazat pe utilizarea rațională și responsabilă a resurselor cu introducerea unor elemente ale economiei circulare, elaborarea unei foi de parcurs-> Înjumătățirea pe cap de locuitor a risipei de alimente la nivel de vânzare cu amănuntul și de consum și reducerea pierderilor de alimente de-a lungul lanțurilor de producție și de aprovizionare, inclusiv a pierderilor post-recoltare-> Reciclarea în proporție de 55% a deșeurilor municipale până în 2025 și 60% până în 2030-> Reciclarea în proporție de 65% a deșeurilor de ambalaje până în 2025 (materiale plastice 50%; lemn 25%; metale feroase 70%, aluminiu 50%, sticlă 70%, hârtie și carton 75%) și 70% până în 2030 (materiale plastice 55%; lemn 30%; metale feroase



Obiectiv	Ținte 2030
	<p>80%, aluminiu 60%, sticlă 75%, hârtie și carton 85%)</p> <ul style="list-style-type: none">-> Colectarea separată a deșeurilor menajere periculoase până în 2022, a deșeurilor biologice până în 2023 și materialelor textile până în 2025-> Stabilirea de scheme obligatorii de răspundere extinsă a producătorilor pentru toate ambalajele până în 2024-> Implementarea practicilor durabile de achiziții publice verzi, în conformitate cu prioritățile naționale și politicile europene
13. Acțiune climatică	<ul style="list-style-type: none">-> Consolidarea rezilienței și capacității de adaptare a României la riscurile legate de climă și dezastre naturale-> Îmbunătățirea capacității de reacție rapidă la fenomene meteorologice extreme intempestive de mare intensitate-> Îmbunătățirea educației, sensibilizării și capacității umane și instituționale privind atenuarea schimbărilor climatice, adaptarea, reducerea impactului și alerta timpurie-> Intensificarea eforturilor României pentru a realiza tranziția la o economie "verde", cu emisii reduse de dioxid de carbon, reziliență la schimbările climatice și pentru integrarea măsurilor de adaptare la schimbările climatice în sectoarele vulnerabile economice, sociale și de mediu, în conformitate cu politicile UE
14. Viață acvatică	<ul style="list-style-type: none">-> Prevenirea și reducerea semnificativă a poluării marine de toate tipurile, în special de la activitățile terestre, inclusiv poluarea cu deșeuri marine și poluarea cu nutrienți-> Minimizarea și gestionarea impactului acidificării mediului apelor marine, inclusiv prin cooperare științifică sporită la toate nivelurile-> Dezvoltarea responsabilă și sustenabilă a activităților de pescuit la speciile sălbatice și de acvacultură cu respectarea cotelor și metodelor stabilite prin lege și menținerea, în limite rezonabile, a viabilității îndeletnicirilor tradiționale în acest domeniu, inclusiv a pescuitului sportiv și de agrement-> Atragerea celorlalte state riverane Mării Negre în actul de management durabil a resurselor acvatice vii
15. Viață terestră	<ul style="list-style-type: none">-> Dezvoltarea infrastructurii verzi și folosirea serviciilor oferite de ecosistemele naturale (în special în luncile Dunării, afluenților acesteia și în Deltă) prin gestionarea integrată a bazinelor hidrografice și zonelor umede-> Conservarea și protejarea zonelor umede, între care se află și Rezervația Biosferei Delta Dunării, zonă umedă unicat în Europa, ca parte a patrimoniului natural european și mondial-> Asigurarea conservării ecosistemelor montane, inclusiv a biodiversității acestora, în scopul de a spori capacitatea acestora de a oferi beneficii esențiale pentru dezvoltare durabilă-> Susținerea instituțiilor și infrastructurilor de cercetare-dezvoltare de interes național și European pentru studierea, gestionarea, protejarea și conservarea diversității patrimoniului natural-> Gestionarea durabilă a pădurilor, eliminarea tăierilor ilegale de arbori, dezvoltarea sistemului informatic integrat pentru monitorizarea exploatarei și transportului masei lemnoase, inclusiv la punctele de frontieră, asigurarea împăduririi și reîmpăduririi terenurilor din fondul forestier și a celor degradate sau supuse deșertificării, desfășurarea plantării programate a perdelelor forestiere pentru protecția culturilor agricole și a elementelor de infrastructură în scopul limitării impactului schimbărilor climatice-> Tranziția către o economie circulară prin abordări complementare ce implică metode tradiționale și tehnologii de ultimă generație pentru restabilirea/refacerea capitalului natural și reducerea dependenței de fertilizatorii sintetici și de pesticide, pentru combaterea degradării solului-> Combaterea deșertificării, restaurarea terenurilor și solurilor degradate, inclusiv a



Obiectiv	Ținte 2030
	terenurilor afectate de deșertificare, secetă și inundații
16. Pace, justiție și instituții eficiente	<p>-> Administrarea justiției în condiții de imparțialitate și celeritate, în conformitate cu legile și procedurile stabilite, cu respectarea principiului prezumției de nevinovăție</p> <p>-> Asigurarea și susținerea dialogului cu minoritățile naționale în vederea îmbunătățirii actului decizional, prin acces egal pentru toți cetățenii de a-și respecta și valorifica cultura, tradițiile, limba maternă și de a participa la viața economică, socială și politică și pentru combaterea preconcepțiilor, a prejudecăților și a discriminărilor în toate formele sale și promovarea dialogului interetnic, valorilor comune, diversității culturale și lingvistice</p> <p>-> Reducerea semnificativă a tuturor formelor de violență și ratelor de deces conexe</p> <p>-> Stoparea abuzului, exploatării, traficului și a tuturor formelor de violență și torturii copiilor</p> <p>-> Reducerea semnificativă a fluxurilor ilicite financiare și de armament, consolidarea recuperării și returnării bunurilor furate și combaterea tuturor formelor de crimă organizată</p> <p>-> Asigurarea procesului decizional receptiv, incluziv, participativ și reprezentativ la toate nivelurile</p> <p>-> Dezvoltarea instituțiilor eficiente, responsabile și transparente la toate nivelurile</p> <p>-> Profesionalizarea și perfecționarea activității tuturor instituțiilor administrației publice centrale și locale, mai ales a compartimentelor care intră în contact direct cu cetățenii, pentru prestarea unor servicii prompte și civilizate; extinderea și generalizarea serviciilor pe internet (on-line).</p>
17. Parteneriate pentru realizarea obiectivelor	<p>-> Majorarea progresivă a cuantumului asistenței oficiale de dezvoltare acordate de România în cadrul programelor ODA, în funcție de capacitatea de susținere a economiei naționale, având ca obiectiv țintă atingerea cifrei de 0,33% din venitul național brut la nivelul anului 2030</p> <p>-> Sporirea și diversificarea ajutorului oficial pentru dezvoltare pe măsura creșterii potențialului economic al României și încurajarea agenților economici români să investească, pe baze competitive, în economia țărilor mai puțin dezvoltate</p> <p>-> Aderarea României la Zona Euro, la spațiul Schengen și la Organizația pentru Dezvoltare și Cooperare Economică</p> <p>-> Susținerea angajamentelor internaționale și implicarea proactivă pe plan european și internațional</p>

Strategia de Dezvoltare Teritorială a României este documentul programatic pe termen lung prin care sunt stabilite liniile directoare de dezvoltare teritorială a României și direcțiile de implementare pentru o perioadă de timp de peste 20 de ani, la scara regională, interregională, națională, cu integrarea aspectelor relevante la nivel transfrontalier și transnațional. Cu scopul întăririi coeziunii teritoriale, *Strategia* propune:

- *Susținerea dezvoltării policentrice a teritoriului național;*
- *Sprrijinirea dezvoltării zonelor economice cu vocație internațională;*
- *Asigurarea unei conectivități crescute a orașelor mici și mijlocii cu orașele mari;*
- *Susținerea dezvoltării infrastructurii de bază prin asigurarea accesului tuturor localităților la servicii de interes general;*
- *Întărirea cooperării între autoritățile publice de la diferite niveluri administrative în scopul asigurării unei dezvoltări armonioase a teritoriului național.*



Strategia se întemeiază pe următoarele perspective: (i) *perspectiva strategică* (care oferă un cadru de planificare strategică la nivel național); (ii) *perspectiva integratoare* (care integrează politicile sectoriale în plan teritorial) și (iii) *perspectiva teritorială* (care oferă un model de dezvoltare a teritoriului național la orizontul de timp 2035).

Obiectivele generale și specifice privind dezvoltarea teritoriului național la nivelul anului 2035 sunt:

- *Asigurarea unei integrări funcționale a teritoriului național în spațiul european prin sprijinirea interconectării eficiente a rețelelor energetice, de transporturi și broadband;*
- *Creșterea calității vieții prin dezvoltarea infrastructurii tehnico-edilitară și a serviciilor publice în vederea asigurării unor spații urbane și rurale de calitate, atractive și incluzive;*
- *Dezvoltarea unei rețele de localități competitive și coezive prin sprijinirea specializării teritoriale și formarea zonelor funcționale urbane;*
- *Protejarea patrimoniului natural și construit și valorificarea elementelor de identitate teritorială;*
- *Creșterea capacității instituționale de gestionare a proceselor de dezvoltare teritorială.*

Planul de Amenajare a Teritoriului Național (PATN) reprezintă suportul dezvoltării complexe și durabile, inclusiv al dezvoltării regionale a teritoriului, reprezentând contribuția specifică a României la dezvoltarea spațiului european și premiza înscrierii în mișcarea dezvoltării economico-sociale europene. Planul are caracter director și fundamentează programele strategice sectoriale pe termen mediu și lung, determinând dimensiunile, sensul și prioritățile dezvoltării în cadrul teritoriului României, în acord cu ansamblul cerințelor europene.

PATN cuprinde secțiuni adoptate de Parlament sub forma unor legi-cadru de amenajare a teritoriului pentru principalele domenii sectoriale și anume:

- Secțiunea I – Rețele de transport;
- Secțiunea a II-a – Apă;
- Secțiunea a III-a – Zone protejate;
- Secțiunea a IV-a – Rețeaua de localități;
- Secțiunea a V-a – Zone de risc natural;
- Secțiunea a VI-a – Zone cu resurse turistice.

Secțiunile aflate în curs de aprobare sunt următoarele:

- Secțiunea a VII-a – Infrastructura pentru educație;
- Secțiunea a VIII-a – Zone rurale.

În etapa de stabilire a priorităților de dezvoltare a localităților din arealul de studiu s-a ținut seama de încadrarea în prevederile PATN.



Strategia Națională de Dezvoltare Regională (SNDR) este documentul prin care se stabilesc prioritățile de dezvoltare ale regiunilor, reprezentând totodată baza strategică pentru fundamentarea programelor de finanțare din fonduri externe, naționale, regionale și/sau locale.

Obiectivul general al Strategiei este următorul: *«Îmbunătățirea continuă a calității vieții, prin asigurarea bunăstării, protecția mediului și coeziunii economice și sociale pentru comunități sustenabile capabile să gestioneze resursele în mod eficient și să valorifice potențialul de inovare și dezvoltare echilibrată economică și socială a regiunilor»*. Pentru a îndeplini acest obiectiv general, în SNDR au fost identificate următoarele obiective specifice:

- Creșterea rolului și funcțiilor orașelor și municipiilor în dezvoltarea regiunilor prin investiții care să sprijine creșterea economică, protejarea mediului, îmbunătățirea infrastructurii edilitare urbane și coeziune socială;
- Creșterea eficienței energetice în sectorul public și/sau rezidențial pentru a contribui la reducerea cu 20% a emisiilor de CO₂ în conformitate cu Strategia Europa 2020;
- Creșterea gradului de accesibilitate a regiunilor prin îmbunătățirea mobilității regionale și asigurarea serviciilor esențiale pentru o dezvoltare economică sustenabilă și incluzivă;
- Regenerarea zonelor defavorizate și stimularea incluziunii sociale a comunităților marginalizate, prin crearea premiselor necesare pentru asigurarea serviciilor esențiale și condițiilor decente de trai;
- Creșterea economiilor regionale prin dezvoltarea infrastructurii specifice inovării și cercetării, precum și stimularea competitivității IMM-urilor;
- Stimularea dezvoltării competitive și durabile a turismului la nivel regional și local prin valorificarea durabilă a patrimoniului cultural, cu potențial turistic și crearea/modernizarea infrastructurii specifice de turism;
- Protecția și îmbunătățirea mediului prin creșterea calității serviciilor de apă, reabilitarea siturilor industriale poluate și abandonate și luarea unor măsuri de prevenire a riscurilor și creșterea a capacității de intervenție în situații de urgență.

Strategia națională de renovare pe termen lung pentru sprijinirea renovării parcului național de clădiri rezidențiale și nerezidențiale, atât publice cât și private, și transformarea sa treptată într-un parc imobiliar cu un nivel ridicat de eficiență energetică și decarbonat până în 2050 este o strategie a Guvernului care evaluează investițiile, măsurile și acțiunile necesare, și propune opțiuni pentru mecanismele de finanțare și programele naționale care ar trebui aplicate pentru îndeplinirea următoarelor obiective principale:

- *Îmbunătățirea performanței energetice a fondului existent de clădiri prin reducerea consumului de energie, a emisiilor de carbon și extinderea utilizării surselor regenerabile de energie la clădiri;*
- *Crearea de beneficii suplimentare prin îmbunătățirea calității vieții pentru toți utilizatorii (de exemplu, un confort mai bun, beneficii asociate cu sănătatea, siguranța și calitatea aerului), reducerea nivelului sărăciei energetice;*
- *Extinderea duratei de viață și îmbunătățirea siguranței fondului de clădiri.*

1.3.2. Arhitectura programelor operaționale 2021-2027

Fondurile Structurale și de Investiții Europene (FESI) reprezintă principalul instrument de politică de investiții al Uniunii Europene. Pentru perioada de programare 2014-2020, în scopul susținerii financiare a investițiilor ale căror rezultate contribuie la atingerea Strategiei Europa 2020, a fost alocat un buget total de 454 miliarde EUR, distribuit pe următoarele componente:

- FEDR - Fondul european de dezvoltare regională
- FEADR - Fondul european agricol pentru dezvoltare rurală
- FC - Fondul de coeziune
- FSE - Fondul social european
- FEPAM - Fondul european pentru pescuit și afaceri maritime
- YEI - Inițiativa privind ocuparea forței de muncă în rândul tinerilor



Figura 1.2. Fondurile Structurale și de Investiții Europene – România 2014-2020.

Acordul de parteneriat cu România 2014-2020 a avut ca obiectiv sprijinirea demersurilor de asigurare a convergenței cu strategia europeană pentru o creștere inteligentă, durabilă și favorabilă incluziunii, precum și cu scopul specific al fiecărui fond, în conformitate cu obiectivele tratatului, inclusiv în ceea ce privește coeziunea economică, socială și teritorială.

În ceea ce privește perioada de programare 2021-2027, Comisia Europeană a identificat 80 măsuri de simplificare în politica de coeziune, care vizează:

- Cadrul juridic – un cadru juridic mai scurt, unificat, care oferă certitudine de la bun început;
- Cadrul de politici – un cadru eficientizat pentru o programare mai simplă;
- Condiții – mai puține cerințe strategice pentru creșterea eficacității politicii;

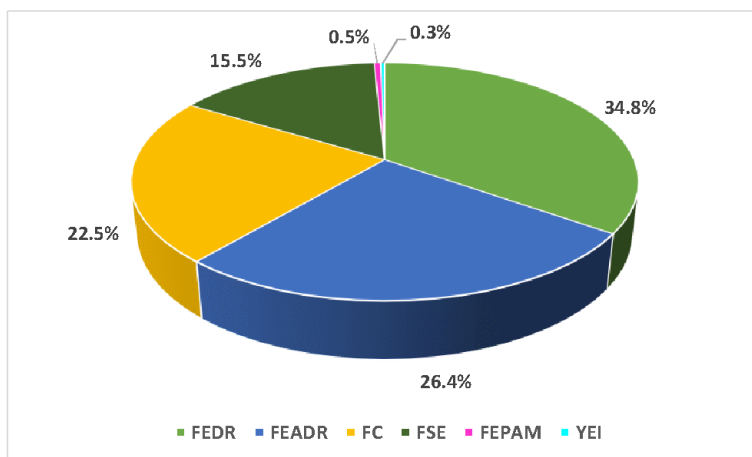
- O programare mai rapidă și mai strategică – pentru un start mai rapid și mai simplu al implementării;
- Instrumente teritoriale – concepere mai simplă, adaptată situațiilor locale;
- Implementare mai simplă – aplicare mai rapidă și mai simplă a rezultatelor;
- Management, control și audit – un sistem mai simplu și mai proporționat care se bazează în mare măsură pe sisteme naționale;
- Instrumentele financiare (IF) – dispoziții mai simple și mai puțin detaliate;
- Monitorizare și evaluare – raportare mai frecventă, dar mai ușoară, dispoziții eficientizate;
- Interreg – un cadru de reglementare unic, integrat, adaptat la contextul specific de cooperare.

Potrivit Raportului final elaborat de Banca Mondială în cadrul Acordului Administrativ privind Programul de Finanțare Multi-jurisdicțional pentru România, analizele realizate în ultimii ani indică faptul că nu toate regiunile UE au putut profita pe deplin de beneficiile politicii de coeziune care au avut ca obiectiv atenuarea decalajelor de dezvoltare și reducerea disparităților între țările și regiunile membre.

Au fost identificate regiunile rămase în urmă, încadrate în două categorii - Regiuni cu creștere lentă și Regiuni cu venituri mici (figura 1.3).



Figura 1.3. Regiunile NUTS 2 clasificate după categoria din politica de coeziune (stânga) și după categoria de regiune rămasă în urmă (dreapta). Sursa: Banca Mondială, România Catching-Up Regions – Raport final, 2019.



Regiunile cu creștere lentă sunt cele mai puțin dezvoltate și de tranziție care nu s-au apropiat de media UE între anii 2000 și 2013, aflate în state membre cu un PIB pe cap de locuitor (exprimat în SPC – standardul puterii de cumpărare) mai mic față de media UE în 2013.

Regiunile cu venituri mici cuprind le cuprind pe toate cu un PIB pe cap de locuitor (exprimat în SPC) mai mic de 50% din media UE în 2013.

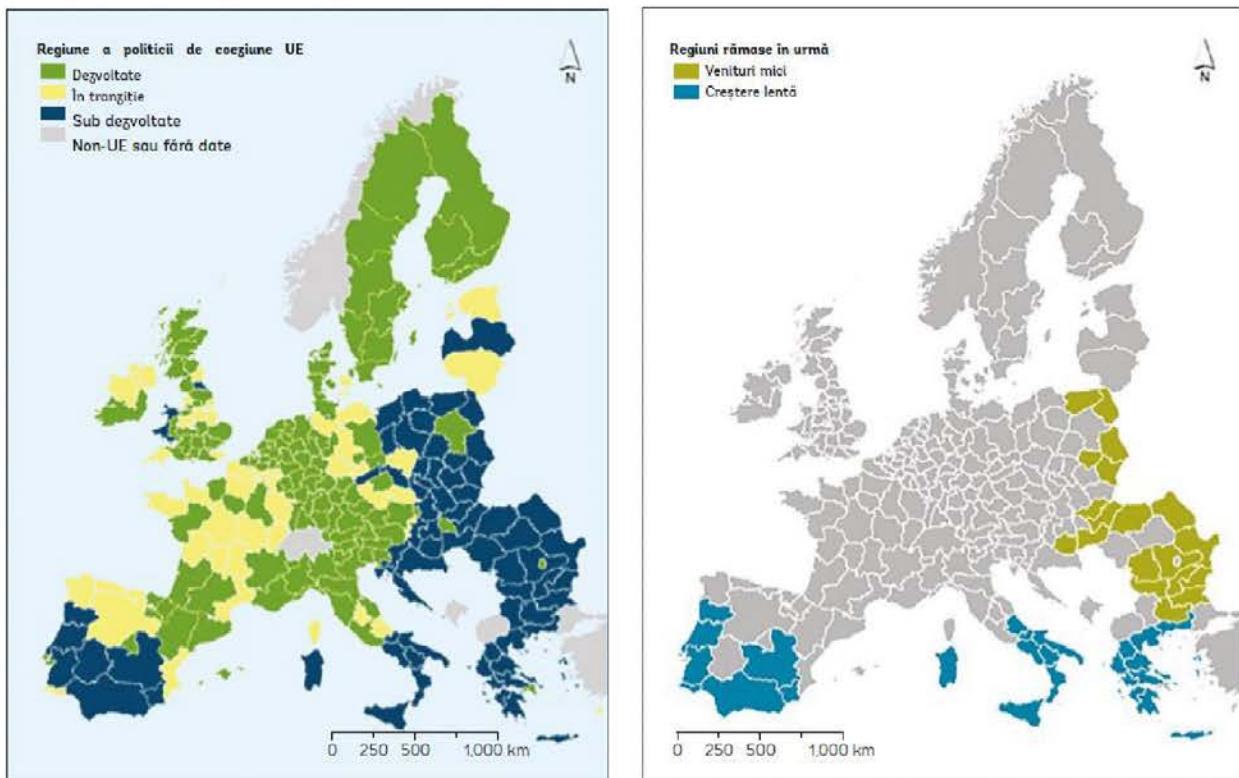
Din figura 1.3 se observă că Regiunea Sud-Est, din care fac parte localitățile cuprinse în ZUF Râmnicu Sărat, este sub-dezvoltată, și este încadrată în categoria regiunilor cu venituri mici.

Pentru perioada de programare 2021-2027, Comisia Europeană a propus ca Fondul european de dezvoltare regională (FEDR) să pună un accent mai puternic pe activitățile de dezvoltare urbană durabilă (DUD), statele membre fiind încurajate să aloce cel puțin 6% din fondurile FEDR dezvoltării integrate în zonele urbane (dezvoltare urbană durabilă). De asemenea, Comisia Europeană dorește să ofere „mai multe stimulente pentru o guvernare mai eficientă bazată pe parteneriat, o guvernare pe mai multe niveluri și o abordare locală integrată în programele sale”.

Astfel, toate țările membre ale UE, inclusiv România, trebuie să se axeze mai mult pe abordări trans-sectoriale și interjurisdicționale și să răspundă mai bine la nevoile unor teritorii care nu sunt neapărat definite printr-o limită administrativă clară.

Ținând cont de concentrarea tematică prevăzută în Regulament și de propunerile de alocări maximale la nivelul celor 3 instrumente financiare europene (FEDR, FSE+ și Fondul de Coeziune), Ministerul Fondurilor Europene a propus următoarea arhitectură a programelor operaționale²:

- Programul Asistență Tehnică (PAT);
- Programul Creștere Inteligentă, Digitalizare și Instrumente Financiare (PCID);
- Programul Dezvoltare Durabilă (PDD);
- Programul Educație și Ocupare (PEO);
- Programul Operațional Transport (PT);
- Programul Incluziune și Demnitate Socială (POIDS);
- Programul Tranziție Justă (PTJ)
- Programul Sănătate (PS);
- Programele Regionale – implementate la nivel de regiune (8 PR).

² Sursa: <https://mfe.gov.ro/programe/>.



1.3.3. Strategii relevante la nivel regional

Strategia Regională de Specializare Inteligentă a Regiunii Sud-Est 2021-2027 (SRSE) este un document strategic elaborat de ADR Sud-Est în parteneriat cu actori din regiune și are scopul de a identifica acele domenii în care Regiunea Sud-Est se poate dezvolta, prin valorificare rezultatelor cercetării, inovării și științei, astfel încât aceasta să contribuie în mod semnificativ la creșterea competitivității regiunii și la reducerea decalajului acesteia față de alte regiuni de dezvoltare. Strategia cuprinde:

- Analiza contextului regional și a potențialului de inovare al Regiunii Sud-Est;
- Guvernarea regională: asigurarea participării și a asumării;
- Elaborarea unei viziuni globale pentru viitorul Regiunii Sud-Est;
- Prioritățile strategice pentru specializarea inteligentă;
- Definirea mixului de politici și a planului de acțiune;
- Integrarea mecanismelor de monitorizare și evaluare;
- Concluzii.

Viziunea Strategiei este: *“Regiunea Sud-Est este aliniată cu tendințele de dezvoltare de la nivel național și sprijină îmbunătățirea capacităților și abilităților reprezentanților mediului academic, mediului public și privat și ai societății civile de a dezvolta și implementa acțiuni integrate de specializare inteligentă, utilizând o abordare bazată pe cunoaștere.”*

Obiectivul general vizează reducerea decalajului existent față de celelalte Regiuni de Dezvoltare, prin integrarea principiilor de specializare inteligentă promovate de Uniunea Europeană, asigurând, în același timp, cadrul favorabil actorilor cheie din regiune care, prin dezvoltarea unor inițiative concrete de acțiune în domeniile de specializare inteligentă, să producă un impact pozitiv în raport cu dezvoltarea sustenabilă a regiunii.

Pentru îndeplinirea obiectivului general au fost selectate 4 obiective specifice, și anume:

- **OS 1.** Consolidarea capacităților de cercetare și inovare la nivelul mediului academic, mediului public și privat;
- **OS 2.** Creșterea competitivității domeniilor cu potențial de specializare inteligentă, prin digitalizarea proceselor și utilizarea sistemelor informatice;
- **OS 3.** Dezvoltarea abilităților resurselor umane pentru specializare inteligentă, tranziție industrială și antreprenariat;
- **OS 4.** Adoptarea tehnologiilor avansate în domeniile de specializare inteligentă.

Pe lângă obiectivele specifice selectate au fost propuse trei obiective operaționale care surprind dezvoltarea fiecărui domeniu de specializare inteligentă, după cum urmează:

- O.0.1 – Creșterea competitivității, dezvoltarea produselor și proceselor inovatoare, în sectorul de inginerie și transport naval și în industria confecțiilor;
- O.0.2 – Dezvoltarea prin inovare în sectorul agroalimentar, bio-tehnologii, acvacultură, pescuit și turism;
- O.0.3 – Dezvoltarea economiei regionale prin transformarea digitală.



Programul Regional Sud-Est 2021-2027 urmărește ca Regiunea Sud-Est să devină una dintre cele mai dinamice regiuni europene în ceea ce privește creșterea inteligentă și sustenabilă a economiei, valorificând diversitatea locală și stimulând inovarea în vederea diminuării disparităților și creșterii standardului de viață.

Obiectivul general al Programului Regional Sud-Est 2021-2027 este reprezentat de creșterea competitivității economice regionale și îmbunătățirea condițiilor de viață ale comunităților locale prin sprijinirea dezvoltării mediului de afaceri, a infrastructurii și serviciilor, în scopul reducerii disparităților intraregionale și dezvoltării sustenabile, prin gestionarea eficientă a resurselor, valorificarea potențialului demografic și de inovare, precum și prin asimilarea progresului tehnologic.

Printre cele mai relevante **obiective strategice regionale** în contextul stadiului actual de dezvoltare socio-economică a regiunii au fost identificate următoarele:

- **OSR 1** - *Susținerea inovării, prin stimularea dezvoltării mediului antreprenorial, a sectorului CDI și a colaborării dintre acestea, a digitalizării IMM-urilor și administrației publice, în contextul specializării inteligente;*
- **OSR 2** - *O regiune mai ecologică prin creșterea eficienței energetice și a investițiilor verzi, precum și mai rezilientă la riscuri;*
- **OSR 3** - *Dezvoltarea mobilități urbane;*
- **OSR 4** - *Îmbunătățirea accesibilității, mobilității, conectivității în regiune și tranziția către o mobilitate mai verde oferind un transport curat, sigur și accesibil cu legături rapide și eficiente la rețelele de transport;*
- **OSR 5** - *Îmbunătățirea calității învățământului și creșterea accesului populației la educație prin dezvoltarea infrastructurii aferente precum și tabere școlare accesibile și incluzive;*
- **OSR 6** - *Dezvoltarea economică și socială a RSE, prin valorificarea resurselor turistice și ale patrimoniului cultural, istoric și natural, precum și prin acțiuni de regenerare urbană;*
- **OSR 7** - *Întărirea capacității administrative la nivelul AM PR SE și beneficiarilor pentru o bună implementare a PR SE.*

Complementar obiectivelor strategice au fost propuse 7 priorități de intervenție, cu o alocare totală de 1.488.776.941,00 Euro, distribuită conform tabelului de mai jos.

Tabelul 1.3. Total credite financiare per cofinanțare europeană și națională.

Sursa datelor: Programul Regional Sud-Est 2021-2027.

Prioritatea	Denumirea	Alocare totală (Euro)
P1	O regiune competitivă prin inovare, digitalizare și întreprinderi dinamice	363.189.750,00
P2	O regiune cu localități prietenoase cu mediul și mai rezilientă la riscuri	360.365.195,00
P3	O regiune cu emisii de carbon reduse	200.377.804,00



Prioritatea	Denumirea	Alocare totală (Euro)
P4	O regiune accesibilă	263.038.346,00
P5	O regiune educată	88.998.538,00
P6	O regiune atractivă	177.046.852,00
P7	Asistență tehnică	62.760.456,00
TOTAL		1.488.776.941,00

1.3.4. Contextul la nivelul județului

Strategia de Dezvoltare Durabilă a județului Buzău pentru perioada 2021-2027 a fost elaborată în anul 2021 de către Consiliul Județean Buzău și are ca scop stabilirea unor direcții generale de dezvoltare ale comunității, precum și identificarea unor proiecte de dezvoltare de interes strategic la nivelul întregii comunități care să poată fi realizate în exercițiul financiar 2021-2027.

Viziunea de dezvoltare durabilă a județului este: *Județul Buzău – un spațiu al comunităților orientate către o dezvoltare durabilă, cu o economie prosperă, o administrație modernă și servicii publice eficiente.*

Pentru atingerea viziunii de dezvoltare au fost stabilite 2 direcții de dezvoltare strategică și 2 obiective de dezvoltare comune, care conțin la rândul lor 10 obiective strategice de dezvoltare, și anume:

- Direcția de Dezvoltare strategică (DDs) 1. Dezvoltare economică prin diversificarea activităților:
 - Obiectiv strategic (OS.DDs) 1.1. Dezvoltarea turismului;
 - Obiectiv strategic (OS.DDs) 1.2. Dezvoltarea agriculturii;
 - Obiectiv strategic (OS.DDs) 1.3. Dezvoltarea industriei.
- Direcția de Dezvoltare strategică (DDs) 2. Creșterea calității locuirii pe plan județean:
 - Obiectiv strategic (OS.DDs) 2.1. Dezvoltarea infrastructurii de transport și a infrastructurii tehnico-edilitare;
 - Obiectiv strategic (OS.DDs) 2.2. Modernizarea serviciilor publice;
- Obiectiv de Dezvoltare comun (ODc) 1. Dezvoltare durabilă și sustenabilă a teritoriului:
 - Obiectiv strategic OS.ODc. 1.1. Protejarea mediului și colectarea deșeurilor;
 - Obiectiv strategic OS.ODc. 1.2. Creșterea eficienței și diversificarea furnizării energiei;
 - Obiectiv strategic OS.ODc. 1.3. Organizarea și amenajarea durabilă a teritoriului.



- Obiectiv de Dezvoltare comun (ODc) 2. Modernizarea administrației publice:
 - Obiectiv strategic OS.ODc. 2.1 Abordarea integrată, participativă și colaborativă a dezvoltării durabile a teritoriului;
 - Obiectiv strategic OS.ODc. 2.2 Eficientizarea serviciilor publice, inclusiv prin facilitarea și promovarea soluțiilor "smart".

Strategia Integrată de Dezvoltare și Promovare a Turismului în Județul Buzău în perioada 2021-2030 are ca scop revigorarea turismului în județul Buzău pe termen mediu și lung fiind un document strategic pentru acest domeniu care implică o cunoaștere detaliată a situației actuale pentru conturarea unei viziuni care să traseze direcțiile principale de dezvoltare, obiective clare, precum și măsurile și proiectele prin care se vor realiza aceste obiective. Astfel, Strategia își propune următoarea viziune:

- *În anul 2030, județul Buzău reprezintă una dintre cele mai importante și atractive destinații turistice la nivel național și cu un profil internațional emergent, care se bazează pe o ofertă diversificată de experiențe și produse turistice, precum și pe o comunitate implicată în dezvoltarea ofertei turistice a județului.*

Buzăul este în anul 2030 o destinație memorabilă, atractivă pentru vizitatori curioși, dornici să descopere la pas o destinație turistică efervescentă, cu atracții inedite la nivel regional și cu o identitate bine consolidată de județ al experiențelor autentice memorabile.

Pentru dezvoltarea sectorului turistic în următorii ani au fost stabilite 7 teme strategice:

- Turismul sustenabil și ecoturismul;
- Turismul Activ;
- Turismul Balneoclimatic, wellness și sănătate;
- Turismul gastronomic și oenologic;
- Turismul cultural-istoric și religios;
- Turismul de evenimente;
- Turismul de tip City-Break.

Obiectivele Strategiei vizează patru paliere principale, corespunzătoare dezvoltării teritoriului pe baza unor atuuri și competențe distinctive care se regăsesc la nivelul județului:

- **Identitate:** Buzău, destinație turistică recunoscută, asumată și promovată la nivel național și internațional;
- **Experiențe:** Buzău, destinație turistică cu experiențe autentice și memoriale, adaptate pentru orice călător, tânăr, familie sau explorator;
- **Management:** Buzău, destinație turistică administrată performant, eficient și sustenabil;
- **Comunitate:** Buzău, destinație turistică primitoare, cu o comunitate deschisă și educată.



1.4. Procesul de consultare și implicare a factorilor interesați

Una dintre principalele caracteristici ale procesului decizional modern este asigurarea transparenței și unui nivel înalt de implicare a părților interesate și a cetățenilor. Practicile îmbunătățite de consultare publică reflectă acest lucru și contribuie la consolidarea și legitimitatea proceselor de formulare a politicilor și deciziilor. Astfel, întocmirea *Strategiei Integrate de Dezvoltare Urbană a Zonei Urbane Funcționale Râmnicu Sărat* s-a întemeiat pe un proces participativ – consultativ, în acord cu prevederile Ghidului pentru planificarea și fundamentarea procesului decizional din administrația publică locală.

În acest context a fost dezvoltat un cadru partenerial în care au fost cooptați actori locali reprezentativi. Importanța parteneriatului este dată atât de nevoia de a asigura transparența procesului de programare și implementare, cât și pentru a oferi posibilitatea de implicare și responsabilizare tuturor actorilor interesați. Întregul proces a urmărit elaborarea unor politici economice, sociale și teritoriale realiste, eficiente, eficace și cu impact pozitiv.

În cadrul ședințelor interne de lucru organizate pentru elaborarea Strategiei au fost identificați actori relevanți, care au fost invitați să participe la activitățile de analiză a situației actuale și la întocmirea planului de acțiune al Strategiei. Aceștia sunt reprezentanți ai instituțiilor publice relevante, ai sectorului privat, ai mediului educațional și nu în ultimul rând ai societății civile.

De asemenea, la nivelul studiilor de fundamentare s-a realizat cercetarea cantitativă în cadrul unei anchete sociologice pe bază de chestionar, realizată pe un eșantion reprezentativ, cu o acoperire teritorială proporțională cu distribuția populației. Au fost formulate atât întrebări închise (cu variante de răspuns: dihotomice, cu răspunsuri la alegere, semantice, cu răspunsuri ierarhizate), cât și întrebări cu răspunsuri deschise. Formularul a fost transmis actorilor locali și a fost publicat pe site-urile autorităților publice locale din arealul de studiu, orice cetățean având posibilitatea să participe la elaborarea Strategiei prin completarea în sistem on-line a chestionarului. Rezultatele cercetării cantitative au fost structurate într-o bază de date, corectată și etichetată, care include toți itemii din chestionar. Acestea au fost prelucrate, rezultatele fiind evidențiate prin reprezentări grafice ale răspunsurilor, frecvențe și analize de corelație între indicatori. Rezultatele au fost analizate în cadrul ședințelor de lucru din cadrul echipei de elaborare a Strategiei. Rezultatele anchetei sociologice sunt prezentate în Anexa 1. Concluziile reieșite în urma prelucrării și analizei rezultatelor au fost utilizate în etapa de identificare a punctelor tari și slabe, a oportunităților și amenințărilor specifice principalelor teme studiate în cadrul documentației.

Prin această abordare participativă aplicată s-a construit baza necesară susținerii implementării ulterioare a proiectelor din Strategie, precum și adresării în comun a unor probleme de importanță majoră pentru comunitate.



Pe toată durata implementării se va avea în vedere implicarea cetățenilor și a societății civile în monitorizarea și promovarea rezultatelor proiectelor incluse în lista prioritara. În acest fel, va fi posibilă în continuare o creștere a asumării responsabilității autorităților publice locale față de comunitatea locală. Totodată, la nivel local se intenționează stimularea implicării cetățenilor și participării active a beneficiarilor pe întreg ciclul de programare. Astfel, în afara dezbaterilor și consultărilor publice organizate în perioada de programare pentru prioritizarea și rafinarea intervențiilor, în perioada de implementare și monitorizare se vor elabora și publica pe site-urile autorităților publice locale din arealul de studiu, informări periodice cu privire la stadiul implementării Strategiei, în vederea colectării de propuneri și sugestii de îmbunătățire de la persoanele afectate de implementarea proiectelor promovate.

1.5. Stadiul implementării documentațiilor existente

Strategia de Dezvoltare Durabilă a Municipiului Râmnicu-Sărat, județul Buzău, pentru perioada 2014-2020 a pus bazele dezvoltării integrate la nivelul Municipiului Râmnicu Sărat în perioada de programare anterioară, urmărind atingerea obiectivelor privind: generalizarea agriculturii moderne, intensive, racordată la principiile economiei de piață, creșterea competitivității economiei agroalimentare (în special în domeniul creșterii animalelor și a produselor agricole organice), creșterea competitivității și a performanței domeniului industrial de la nivelul Municipiului Râmnicu Sărat, dezvoltarea infrastructurii pentru siguranța publică, protejarea infrastructurii de transport împotriva dezastrelor naturale, extinderea și dezvoltarea rețelelor de transport de energie, promovarea activă a măsurilor de protecție a mediului, sprijinirea energiilor din surse regenerabile, încurajarea utilizării unor modalități și mijloace de transport ecologice, conservarea mediului și a valorilor culturale, creșterea calității vieții, sprijin acordat tinerilor ce se integrează pe piața muncii, combaterea discriminărilor de orice tip, sprijinirea populației privitor la accesul la angajare a persoanelor inactive și a șomerilor, întărirea capacității administrative de a formula politici publice, sprijinirea capacităților locale de a asimila instrumente specifice pentru accesarea fondurilor europene, formarea continuă a personalului din administrația publică, dezvoltarea de parteneriate de tip instituții publice-mediul privat, dezvoltarea resurselor umane prin îmbunătățirea infrastructurii educaționale și asigurarea accesului la diferite forme de educație, reducerea abandonului timpuriu, promovarea accesului egal la învățământ, îmbunătățirea infrastructurii de bază și a dotării școlilor, dezvoltarea infrastructurii pentru cultură, sport și agrement și restaurarea și valorificarea patrimoniului cultural.

Documentația a fundamentat necesitatea și oportunitatea unor proiecte majore de investiție pe care Municipiul Râmnicu Sărat le derulează în prezent (se află în diferite faze de implementare), cu finanțare din fonduri externe nerambursabile:



- *Proiect integrat privind execuție lucrări de asfaltare în ZUM și execuție lucrări de reabilitare clădire și montare panouri fotovoltaice pentru locuințe sociale, finanțat prin Programul Operațional Regional 2014-2020, valoare 21.717.110,10 lei;*
- *Reabilitare clădire comandament fosta unitate militară (corp C12), pentru centrul comunitar integrat Râmnicu Sărat, finanțat prin Programul Operațional Regional 2014-2020, valoare 5.457.588,86 lei;*
- *Executare lucrări de amenajare a 3 terenuri sintetice pentru activități sportive, Programul Operațional Regional 2014-2020, valoare 1.576.602,02 lei;*
- *Execuție lucrări de amenajare a 3 locuri de joacă în zona urbană marginalizată, finanțat prin Programul Operațional Regional 2014-2020 valoare 690.451,32 lei;*
- *Dotarea Ambulatoriului Integrat din cadrul Spitalului Municipal Râmnicu Sărat, finanțat prin Programul Operațional Regional 2014-2020, valoare 11.365.536,14 lei;*
- *Creșterea mobilității urbane prin investiții cu caracter integrat în infrastructura de transport public pentru reducerea emisiilor GES, finanțat prin Programul Operațional Regional 2014-2020, valoare 46.019.346,49 lei;*
- *Proiect integrat privind construire locuințe colective sociale și modernizare străzi în Municipiul Râmnicu Sărat, județul Buzău, finanțat prin Programul Operațional Regional 2014-2020, valoare 25.689.815,01 lei;*
- *Amenajare parcuri/ zone verzi în zona urbană marginalizată, finanțat prin Programul Operațional Regional 2014-2020, valoare 1.601.702,58 lei;*
- *Renovarea clădirii Școlii Gimnaziale Nr. 1 din Municipiul Râmnicu Sărat, județul Buzău, finanțat prin Programul Regional Sud-Est 2021-2027, valoare 10.938.853,59 lei;*
- *Renovarea clădirii Liceului Teoretic Ștefan cel Mare, Municipiul Râmnicu Sărat, Județul Buzău, finanțat prin Programul Regional Sud-Est 2021-2027, valoare 11.070.292,28 lei;*
- *Reabilitare/ Restaurare Colegiul Național Alexandru Vlahuță, finanțat prin Programul Național de Dezvoltare Locală, valoare 22.244.013,35 lei;*
- *Locuințe pentru tineri, destinate închirierii, Județul Buzău, Municipiul Râmnicu Sărat, Str. Intrarea Orizont, nr. 1A, valoare 10.369.248,47 lei.*



2. ANALIZA SITUAȚIEI ACTUALE ȘI CONTEXTUL URBAN

2.1. Unitatea spațială de analiză

Dinamicile demografice, spațiale și economice asociate orașelor indică o relație de interdependență între centrul urban și localitățile înconjurătoare, ca urmare a influenței polilor urbani asupra dinamicilor spațiale nu doar din interiorul limitelor unității administrativ teritoriale, dar și dincolo de acestea, în localitățile periurbane. Aglomerările urbane sunt considerate motoarele de creștere ale economiei, astfel noi entități spațiale din jurul centrului urban polarizator, precum zona urbană funcțională (ZUF) – zona de navetism sau zona metropolitană a orașului (ZM), capătă o importanță crescută în analiza comprehensivă și integrată a acestora, așa cum reiese din literatura internațională și națională, deopotrivă, din documente precum: ORAȘE-MAGNET Migrație și navetism în România (2017), România Metropolitană (2019), Propunerea de modificare a Legii nr. 351/2001, etc.

Municipiul Râmnicu Sărat este al doilea centru socio-economic și industrial din județul Buzău ce stabilește relații economice și de navetism cu localitățile învecinate. În analiza spațială este necesar a se include și teritoriul de influență al Municipiului Râmnicu Sărat, deoarece dinamicile spațiale, demografice și economice nu se opresc la granița unității administrativ teritoriale. Astfel a rezultat arealul de studiu al *Strategiei integrate de dezvoltare urbană a Zonei Urbane Funcționale (ZUF) Râmnicu Sărat*, format din Municipiul Râmnicu Sărat, ca centru polarizator, și unitățile administrativ teritoriale limitrofe: comunele Podgoria, Râmnicelu, Topliceni, Valea Râmnicului și Grebănu (figura 2.1).

Dezvoltarea compactă, regenerarea urbană și îmbunătățirea conectivității și accesului la servicii sunt principiile coordonatoare ale planificării spațiale durabile. Aceste principii sunt valabile atât în cazul orașelor dinamice, aflate în expansiune, cât și al celor aflate în contracție, care se confruntă cu provocări demografice, socio-culturale, economice sau spațiale:

- dezvoltarea urbană compactă necesită planificare pro-activă, echilibrată, precum și limitarea expansiunii urbane necontrolate și definirea unor zone prioritare de dezvoltare în care să fie aplicate politici locale de densificare și diversificare;

- regenerarea urbană vizează creșterea atractivității nucleului urban prin revitalizarea spațiului public, a calității vieții în cartierele rezidențiale și valorificarea activelor urbane pentru investiții strategice (inclusiv a zonelor industriale dezafectate).
- îmbunătățirea conectivității și accesului la servicii în interiorul zonelor de dezvoltare și între zonele urbane și periurbane vizează reducerea dependenței față de automobil, facilitarea mobilității nemotorizate, creșterea accesibilității la servicii în interiorul cartierelor (utilizând principiul accesibilității pietonale de 15-20 de minute) și accesul echitabil la servicii publice¹.



Figura 2.1. Arealul Zonei Urbane Funcționale Râmnicu Sărat.

Râmnicu Sărat este unul din cele 2 municipii ale județului Buzău, fiind și cel mai mare centru urban după municipiul reședință de județ, Buzău. În anul 2022, populația Municipiului Râmnicu Sărat, după domiciliu, era de 38.379 de locuitori.

Municipiul Râmnicu Sărat este încadrat conform Legii 351/2001 privind aprobarea Planului de amenajare a teritoriului național - Secțiunea a IV-a - Rețeaua de localități, în rândul celor 81 localități urbane de rang II. La momentul clasificării după criteriul demografic, municipiul avea o populație de aproximativ 42.000 de locuitori.

¹ Metodologia de elaborare a Strategiei de dezvoltare teritorială zonală periurbană / metropolitană (MDLPA, 2020).

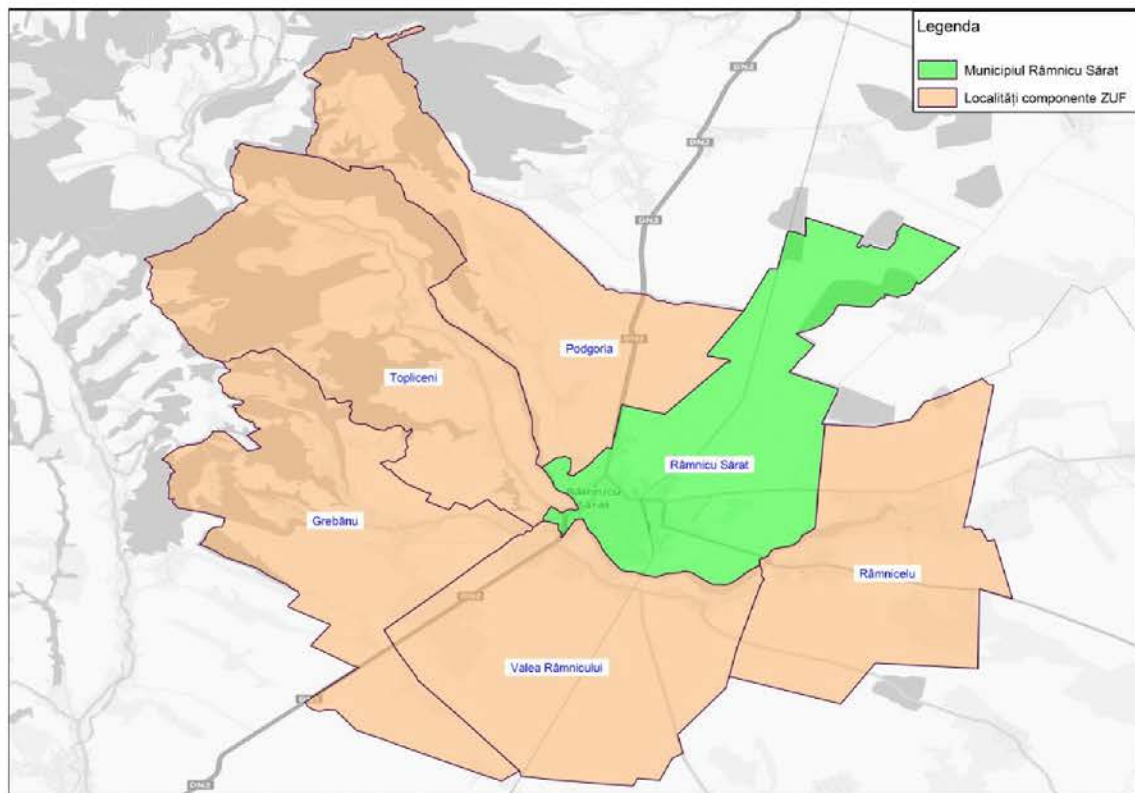

Potrivit datelor istorice publicate pe site-ul Primăriei Râmnicu Sărat, Județul Râmnicu Sărat (Slam Râmnic), care și-a luat numele de la apa râului care îl traversează, a fost unul dintre cele 32 unități administrativ-teritoriale ale României. Conform documentelor istorice, originea numelui provine din termenul latin Romanicus, sau, conform opiniei altor istorici, din cuvântul slav „raba” și „rabnic”. Termenul de „Sărat” a fost adăugat mai târziu, pentru a fi deosebit de Municipiul Râmnicu Vâlcea. Înainte de a deveni municipiu, Râmnicu Sărat era județ de sine stătător, ce se învecina cu județele Putna (la nord și nord - vest), Buzău (la vest), Brăila (sud - vest), Tecuci și Covurlui (la nord - vest).

Așezarea a luat naștere ca târg al văii Râmnicului, și loc de schimb al mărfurilor din zonă, punct hotărâtor în dezvoltarea sa fiind extinderea activităților meșteșugărești și intensificarea schimburilor de produse. Afirmația este susținută atât de descoperirile arheologice, cât și de configurația geografică și economică a regiunii.

Județul Râmnicu Sărat a fost desființat în anul 1950, zona sa sudică, inclusiv orașul de reședință fiind inclus în județul Buzău. Prin legea numărul 104 din 24.11.1994 orașul Râmnicu Sărat este declarat municipiu, devenind astfel al doilea municipiu după Buzău, reședința de județ.

Din punct de vedere administrativ, Râmnicu Sărat este un municipiu de mărime medie, având în special o funcție industrială și de furnizor de servicii pentru populația din zonă (inclusiv comunele din proximitate). Municipiul are o suprafață de 5286 ha, aproximativ 65% din teren fiind agricol.

2.2. Profilul socio-demografic

Populația unui centru urban reprezintă un subsistem al populației naționale, căruia îi sunt caracteristice stocuri și fluxuri. Dinamica populației urbane reflectă caracterul evoluției economice și sociale a orașelor, precum și consecințele asupra fluxurilor de populație spre orașe, fiind una dintre componentele esențiale ale dezvoltării acestora.

Există puternice corelații între structurile și dinamica demografică, pe de o parte și caracteristicile socio-economice, pe de altă parte. La fiecare nivel administrativ-teritorial se pot identifica relații de interdependență între populație și diversele tipuri de infrastructură (edilitară, socială, educațională, de sănătate, de transport, recreativă etc.), precum și caracteristicile economice sau chiar cele legate de mediul înconjurător.

Populația reprezintă una din cele mai dinamice componente ale unei unități administrativ-teritoriale, iar în perioada contemporană procesele demografice s-au accelerat și au cunoscut schimbări de tendințe care se reflectă semnificativ pe piața muncii. Așadar, analiza demografică joacă un rol esențial în cazul oricărei strategii de dezvoltare economico-socială, iar factorii de ordin demografic trebuie avuți în vedere la elaborarea documentelor programatice.



2.2.1. Structura demografică

2.2.1.1. Evoluția demografică

Analiza numărului și a evoluției demografice într-o regiune este esențială pentru înțelegerea dinamicii sociale, economice și de planificare a acesteia, furnizând informații cruciale pentru elaborarea politicii și luarea deciziilor strategice. Este deja recunoscut că evoluția demografică înregistrează o continuă scădere la nivel național, datorită lipsei unor politici sectoriale coerente. Acest trend negativ este evidențiat mai puternic în cazul orașelor mici sau în mediul rural, unde scăderea natalității se asociază cu migrația populației către regiuni mai atractive din țară sau chiar din străinătate. Aceasta este consecința implementării unui număr mai mic de măsuri pro-natalitate comparativ cu nivelul dinainte de 1989, ceea ce a condus la o scădere naturală a populației. Acțiunile actuale de politică demografică, aplicate la nivel național pentru stimularea natalității, sunt însă perturbate de dificultățile financiare cu care se confruntă o parte semnificativă a populației.

Conform Institutului Național de Statistică, în anul 2022, în Municipiul Râmnicu Sărat locuiau 38.379 de persoane, reprezentând 8,5% din totalul județului Buzău și 62,7% din zona analizată. Totodată, la nivelul întregii zone urbane funcționale (ce cuprinde UAT-urile Râmnicu Sărat, Podgoria, Râmnicelu, Topliceni, Valea Râmnicului și Grebănu) s-a înregistrat un număr de 61.252 de persoane, reprezentând 13,6% din totalul populației întregului județ. Cu excepția comunelor Podgoria și Topliceni, toate UAT-urile componente depășeau în anul 2022, pragul de 5.000 de locuitori, cea mai populată, după Municipiul Râmnicu Sărat, fiind Comuna Valea Râmnicului (5.330 locuitori), urmată de comunele Grebănu (5.220 locuitori) și Râmnicelu (5.117 locuitori).

Se remarcă o scădere a populației la nivelul localităților din inelul peri-urban al municipiului, de 3,3% în intervalul 2010-2022. La nivel de UAT, se observă scăderi ale numărului de locuitori în majoritatea UAT-urilor, cu excepția Comunei Râmnicelu, care a înregistrat creștere de 13,1%. În restul cazurilor, reducerile numărului de locuitori variază între 5,0% (Comuna Grebănu) și 9,0% (Comuna Valea Râmnicului) - figura 2.2.

Populația zonei urbane funcționale a înregistrat o scădere demografică constantă în intervalul 2010-2022, însă mai redusă față de scăderea înregistrată la nivelul județului (-9,8%) și cea a Municipiului Râmnicu Sărat (9,5%). Așadar, în ultimii 13 ani, atât Municipiul Râmnicu Sărat, cât și majoritatea UAT-urilor din zona urbană (excepție Râmnicelu) au cunoscut scăderi ale populației (figura 2.3).

De asemenea, întreaga regiune de dezvoltare Sud-Est a înregistrat o scădere de 5,8% fiind a patra regiune care a înregistrat scăderi după Regiunea Nord-Vest (-1,3%), Regiunea Centru (-1,6%) și Regiunea Vest (-3,5%). Scăderi mai accentuate s-au înregistrat în cazul regiunilor Sud-Vest Oltenia (-8,2%) și Sud-Muntenia (-8,1%). Regiunile București-Ilfov și Nord-Est au fost singurele care au înregistrat creșteri demografice în această perioadă, datorită sporului natural.



Figura 2.2. Variația populației la nivelul localităților cuprinse în Zona Urbană Funcțională Râmnicu Sărat, intervalul 2010 – 2022.



Figura 2.3. Dinamica populației cu domiciliul în Municipiul Râmnicu Sărat și zona urbană funcțională. Sursa datelor: INS, Tempo Online.

În ceea ce privește evoluția demografică la nivel județean, dar și situația orașelor și municipiilor din restul Județului Buzău, se remarcă faptul că toate UAT-urile au înregistrat scăderi, fiind cuprinse între -9,5% (Municipiul Râmnicu Sărat) și -12,4% (Orașul Nehoiu), în anul 2022 comparativ cu anul 2010. Municipiul reședință de județ, Buzău, a înregistrat o scădere de 10,3% în perioada de analiză (figura 2.4).

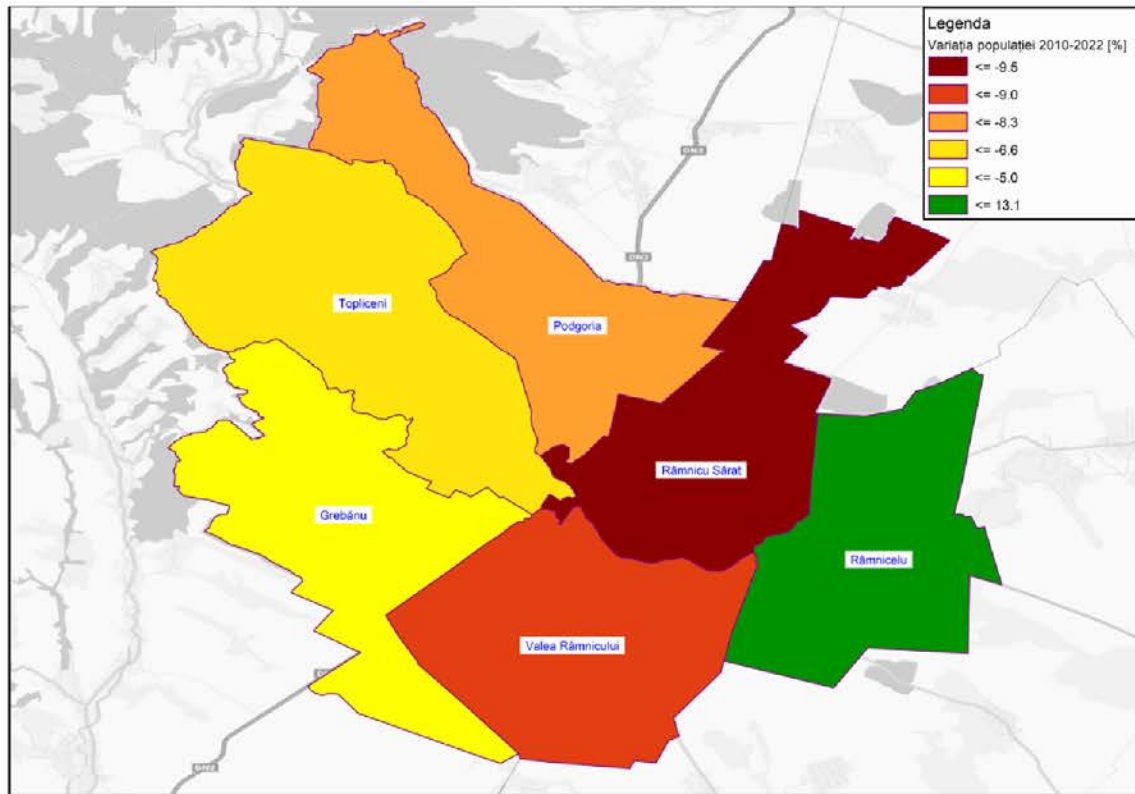

Figura 2.4. Variația numărului de locuitori în orașele din Județul Buzău, 2010-2022.
Sursa datelor: INS, Tempo Online.

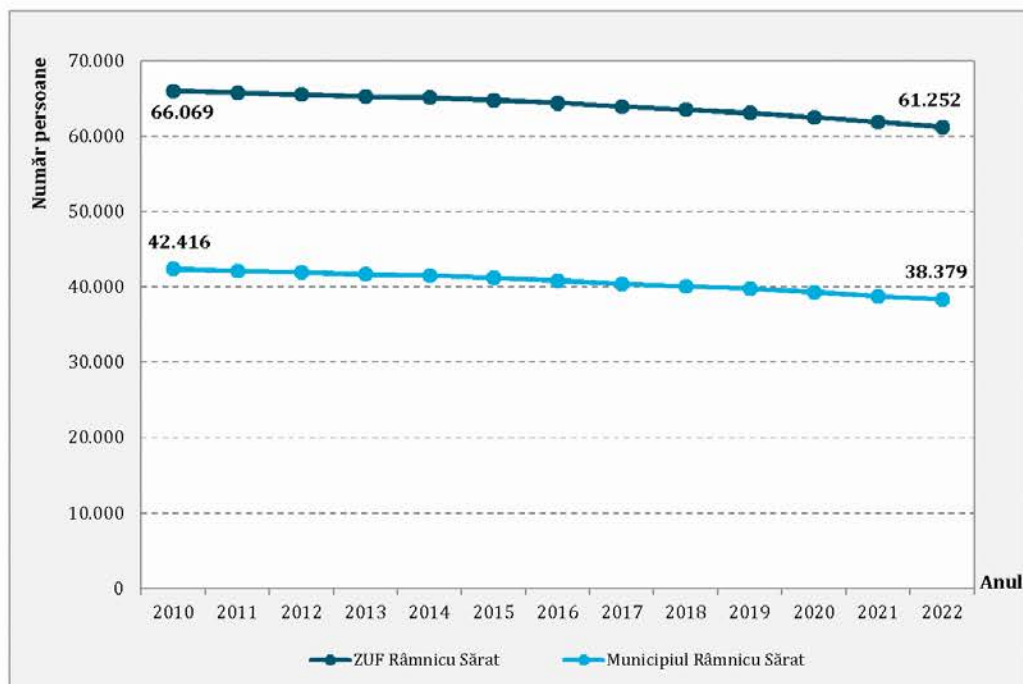
Având în vedere tendința de scădere a populației din ultimul deceniu în zona analizată și datele statistice disponibile începând cu anul 1992 privind evoluția demografică a populației stabile, s-a făcut o estimare privind evoluția demografică a Municipiului Râmnicu Sărat și a întregii zone urbane funcționale până în anul 2030 (figurile 2.5 și 2.6).



Figura 2.5. Estimarea evoluției demografice în Municipiul Râmnicu Sărat.
Sursa datelor: INS, Tempo Online.

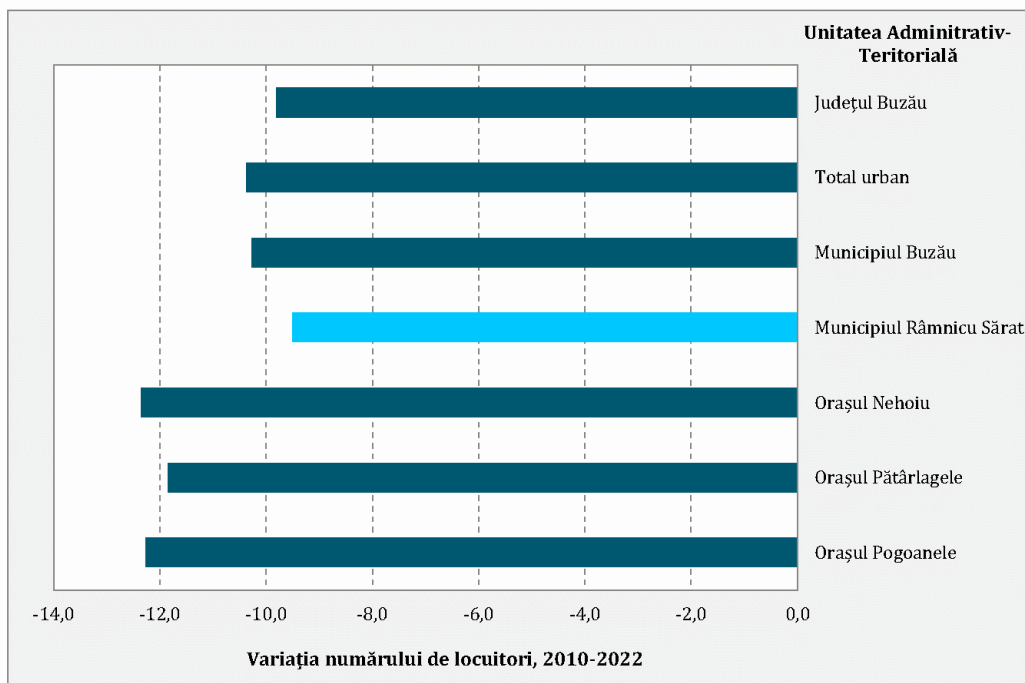

Figura 2.6. Estimarea evoluției demografice în ZUF Râmnicu Sărat
Sursa datelor: INS, Tempo Online.

Așadar, prognoza evolutivă indică o scădere continuă până în anul 2030. Această estimare este esențială în elaborarea unor strategii viitoare privind dezvoltarea socio-economică a orașului.

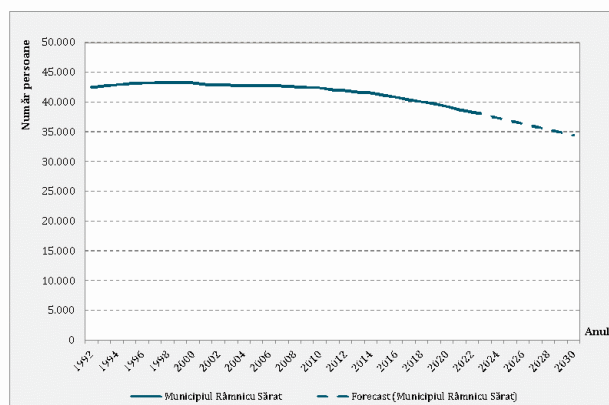
2.2.1.2. Structura populației

Structura pe sexe a populației cu domiciliul în Municipiul Râmnicu Sărat la 1 ianuarie 2022 indică o populație de sex masculin de 18.243 persoane, reprezentând 47,5% din total, și o populație de sex feminin de 20.136 persoane, reprezentând 52,5% din total. Structural la nivelul zonei urbane funcționale se remarcă aceeași balanță echilibrată cu o pondere ușor mai ridicată a populației masculine (29.666 persoane, reprezentând 48,4% din total) față de cea de sex feminin (31.586 persoane, reprezentând 51,6% din total) – figura 2.7.

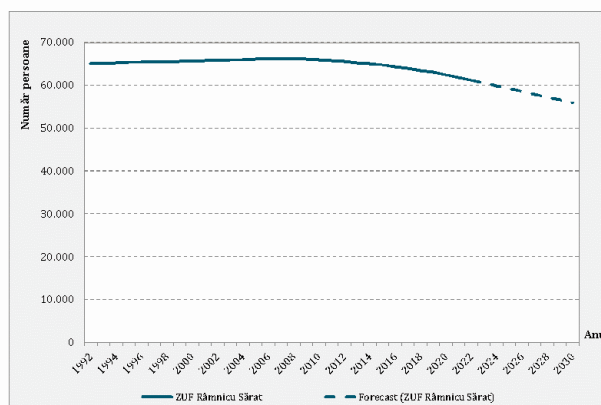

Figura 2.7. Repartiția populației pe sexe, în Municipiul Râmnicu Sărat și localitățile din zona urbană funcțională, anul 2010 și 2022. Sursa datelor: INS, Tempo Online.

În anul 2022, Municipiul Râmnicu Sărat concentra 9% din populația totală a județului Buzău și 20% din cea urbană județeană, fiind al doilea centru urban din județ, ca mărime demografică, dintr-un total de 5 așezări urbane. Populația Municipiului Râmnicu Sărat reprezintă 63% din totalul zonei analizate (tabelul 2.1).

Tabelul 2.1. Populația la nivel județean, urban și al Zonei Urbane Funcționale Râmnicu Sărat, anul 2022. Sursa datelor: INS, Tempo Online.

Regiunea	Populație totală	Populația Municipiului Râmnicu Sărat raportată la (%)
Județul Buzău	449.906	9%
Total localități urbane	190.316	20%
Zona Urbană Funcțională Râmnicu Sărat	61.252	63%
Municipiul Râmnicu Sărat	38.379	

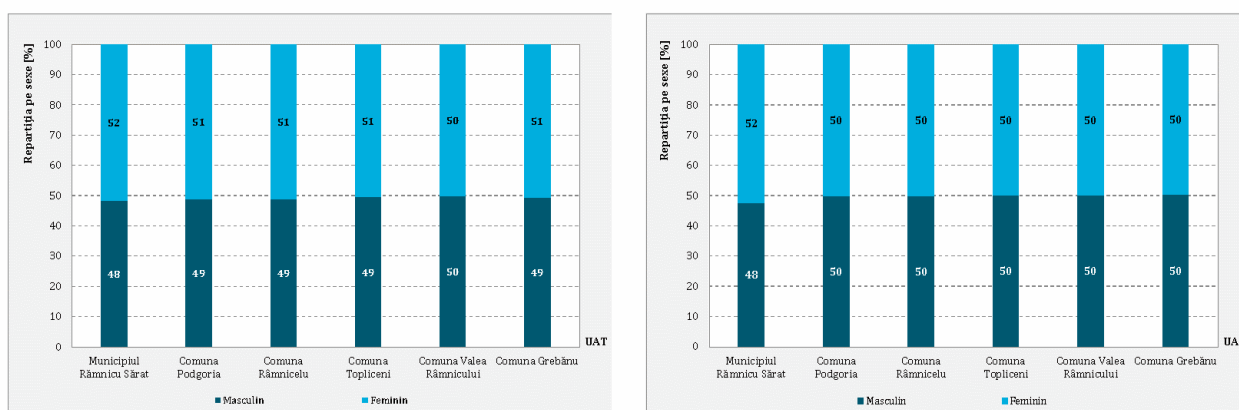
Din perspectiva distribuției populației pe localități componente, se remarcă faptul că localitățile mai puțin populate sunt situate în partea vestică și nord-vestică a regiunii, în

timp ce o populație mai numeroasă se regăsește în localitățile din sudul și sud-vestul municipiului (figura 2.8). În ceea ce privește densitatea populației, la nivelul unităților administrativ-teritoriale analizate se înregistrează valori cuprinse între 60 locuitori/km² (Podgoria) și 739 locuitori/km² (Râmnicu Sărat) – figura 2.9.



Figura 2.8. Populația la nivelul localităților din ZUF Râmnicu Sărat.



Figura 2.9. Densitatea populației la nivelul localităților din ZUF Râmnicu Sărat.

Structura pe grupe de vârstă a populației cu domiciliul în Municipiul Râmnicu Sărat la 1 ianuarie 2022 indică o pondere a populației active de 58,6% pentru grupa de vârstă 25-64 ani. Ponderea populației active din zona urbană funcțională (56,8%) este ușor mai scăzută decât valoarea înregistrată la nivelul municipiului (58,6%). Totodată populația cu vârsta între 0-14 ani are o pondere de 13,5% în Municipiul Râmnicu Sărat, în timp ce la nivelul întregii zone se observă o pondere mai ridicată, de 14,4%. În ceea ce privește populația vârstnică, Municipiul Râmnicu Sărat a înregistrat o pondere cu 0,5% mai mică față de zona urbană funcțională din care face parte. Așadar fenomenul de îmbătrânire demografică nu se diferențiază între municipiu și zona urbană funcțională. Resursa umană tânără poate fi capitalizată prin politici pro-active de creare de locuri de muncă pe plan local și de creștere a calității vieții, pentru a crește competitivitatea regiunii, determinând astfel, în ultimă instanță, populația tânără să rămână (figura 2.10).

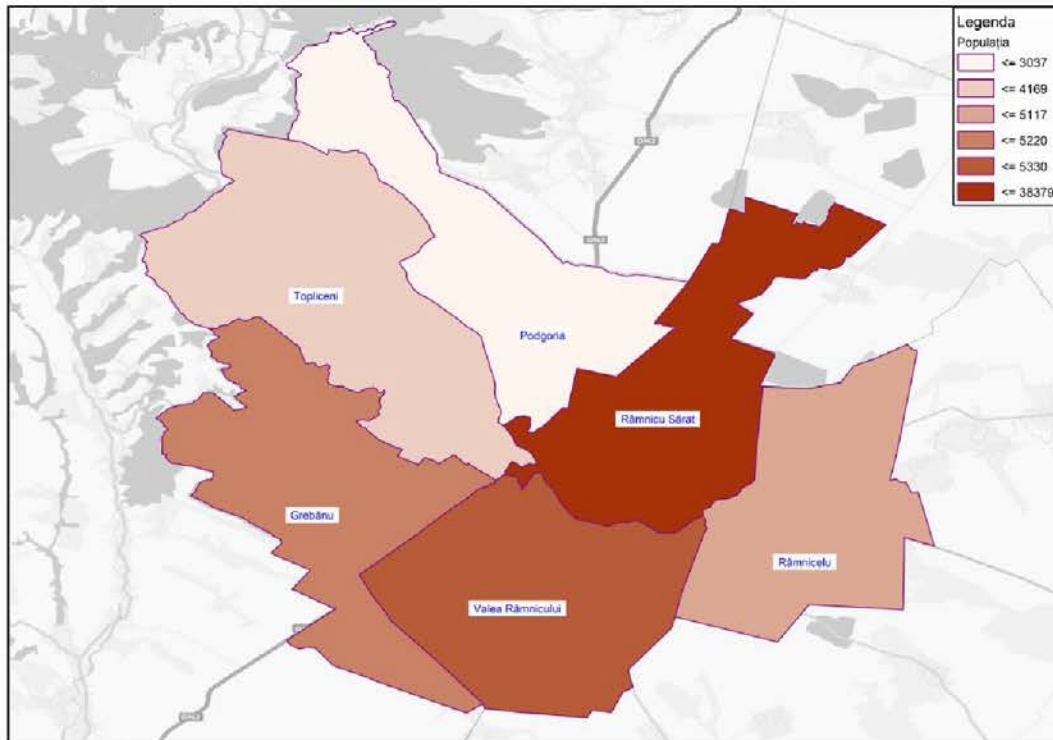

Figura 2.10. Evoluția ponderii populației pe categorii de vârstă din populația totală – Municipiul Râmnicu Sărat (stânga) și ZUF Râmnicu Sărat (dreapta). Sursa datelor: INS, Tempo Online.

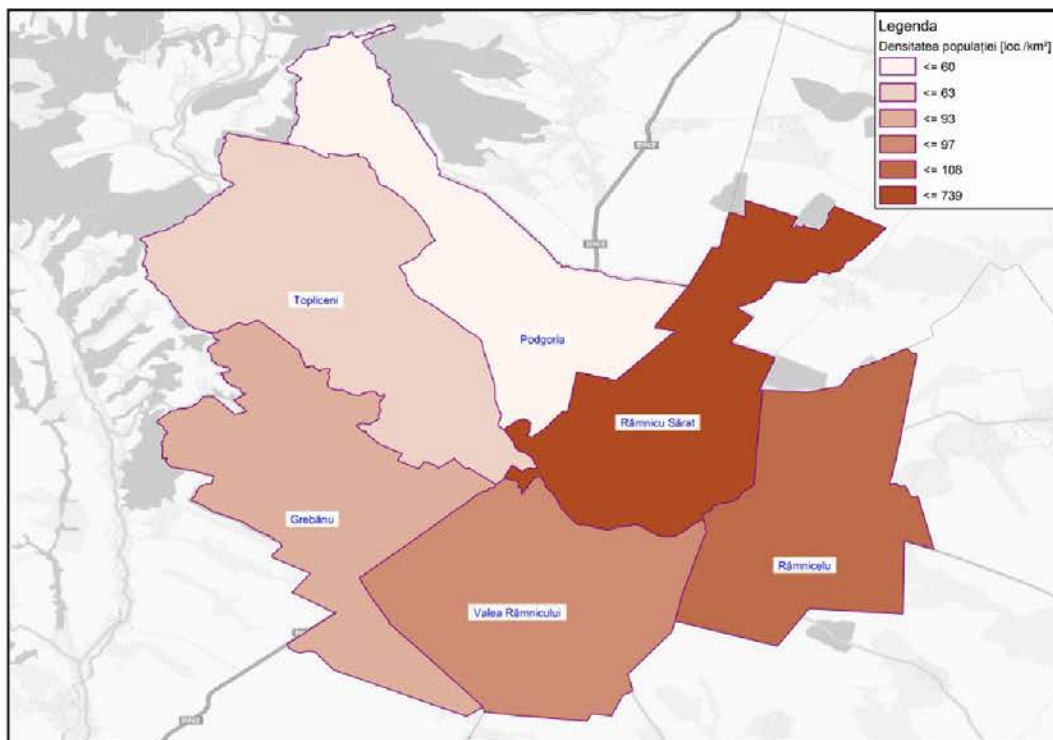
Dinamica structurii populației pe grupe mari de vârstă ne indică scăderi ale populației, față de anul 2010, la categoriile de vârstă 0-14 ani și 15-64 ani, atât în cadrul Municipiului Râmnicu Sărat, cât și în zona urbană funcțională. Grupa vârstnicilor (peste 65 ani) a înregistrat o creștere de 55,4% la nivelul municipiului și de 24,7% la nivelul zonei urbane funcționale, aspect care reflectă fenomenul de îmbătrânire demografică. În ceea ce privește procentele din totalul populației, atât grupa tinerilor (0-14 ani), cât și cea a populației active (15-64 ani) au înregistrat ușoare scăderi, grupa vârstnicilor fiind singura pentru care procentul din totalul populației a crescut atât la nivelul municipiului, cât și al zonei urbane funcționale (tabelul 2.2).

Tabelul 2.2. Dinamica populației pe grupe de vârstă la nivel urban și al zonei urbane funcționale Râmnicu Sărat. Sursa datelor: INS, Tempo Online.

Regiunea	Dinamica populației pe grupe de vârstă 2010-2022 (%)			Dinamica ponderii din totalul populației 2010-2022 (%)		
	0-14 ani	15-64 ani	≥ 65 ani	0-14 ani	15-64 ani	≥ 65 ani
ZUF Râmnicu Sărat	-17,2	-10,9	24,7	-1,7	-2,8	4,5

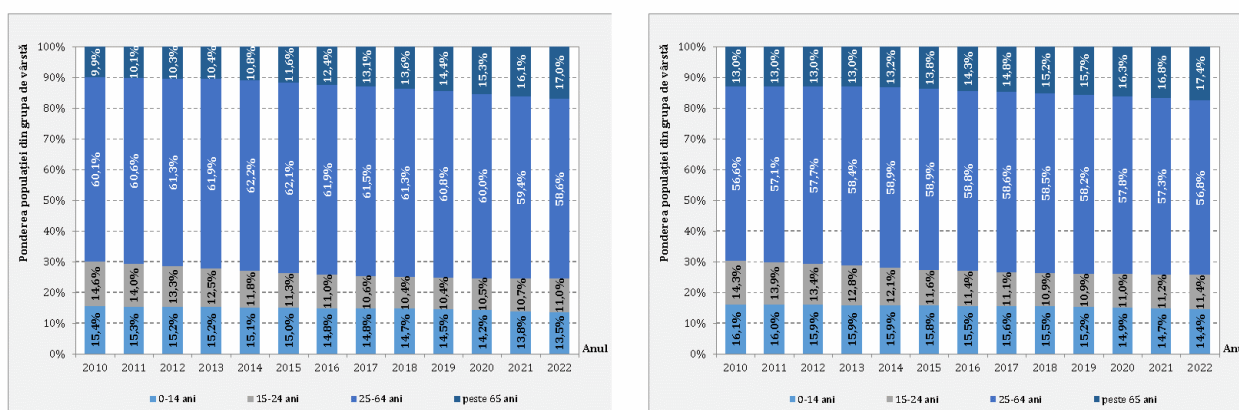

Regiunea	Dinamica populației pe grupe de vârstă 2010-2022 (%)			Dinamica ponderii din totalul populației 2010-2022 (%)		
	0-14 ani	15-64 ani	≥ 65 ani	0-14 ani	15-64 ani	≥ 65 ani
Municipiul Râmnicu Sărat	-21,0	-15,7	55,4	-2,0	-5,1	7,1

Așadar, urmărind evoluția structurii pe grupe de vârstă, se identifică următoarele:

- Fenomenul de îmbătrânire demografică, reflectat de creșterea ponderii populației vârstnice din total cu 7,1% în Municipiul Râmnicu Sărat și 4,5% în zona urbană funcțională față de anul 2010. Se remarcă o creștere accentuată a populației vârstnice, în prezent în Municipiul Râmnicu Sărat fiind cu 55,4% mai mulți vârstnici față de anul 2010, zona urbană funcțională având o creștere mai mică, de 24,7% în 2022 față de începutul perioadei de analiză.
- Scăderea numărului de locuitori din grupa de vârstă 15-64 din zona urbană funcțională, în intervalul 2010-2022 cu 10,9%. La nivelul municipiului, aceasta a scăzut cu 15,7% față de anul 2010.

Piramida vârstelor populației, reprezentând distribuția populației în funcție de sex și categorie de vârstă, reflectă evoluția populației ca urmare a deciziilor politice și dinamicilor sociale din ultimele decenii, dar indică și proiecții pentru viitor.

Situația demografică a Municipiului Râmnicu Sărat și a zonei urbane funcționale este evidențiată și de piramidele populației de mai jos care indică transformările care au avut loc în 2022 față de 2010 (figura 2.11). Tendința ușoară de lărgire a vârfului piramidei, în intervalul de 13 ani, pune în evidență inițierea procesului de maturizare și îmbătrânire a populației. Pe termen mediu și lung, evoluția va însemna o creștere a cererii pentru servicii pentru persoane în vârstă, dar și o scădere a competitivității, atât pentru investitorii în căutare de piețe de consum – o populație îmbătrânită având tendința de a consuma mai puțin – cât și pentru cei în căutare de forță de muncă. Un lucru îngrijorător este faptul că baza piramidei prezintă modificări de îngustare.



Figura 2.11. Piramida vârstelor, Municipiul Râmnicu Sărat (stânga) și zona urbană funcțională (dreapta). Sursa datelor: INS, Tempo Online.

Fenomenul de îmbătrânire a populației este observat la nivel continental și național, ridicând numeroase probleme economice și sociale, cauzate în principal de scăderea natalității, creșterea migrației internaționale dar și de creșterea speranței de viață. O situație aparte României, ale cărei consecințe vor începe să fie vizibile în următoarea decadă, este generația „decreștelor”, născuți în urma politicilor pro-natalitate din perioada socialistă ce reprezintă cel mai generos contingent de populație, ce urmează să atingă vârsta de pensionare și va trebui să fie susținută financiar de contingentul actual al populației tinere, semnificativ mai redus.

În figura 2.12, indicele de îmbătrânire demografică (numărul de persoane vârstnice raportat la 100 de persoane tinere), indică cum ritmul de îmbătrânire a populației din Municipiul Râmnicu Sărat și zona sa urbană funcțională este mai lent față de media regională sau județeană. Acest indice este în anul 2022 de 126 de persoane în vârstă raportat la 100 de persoane tinere pentru Municipiul Râmnicu Sărat (în creștere de la 64% în 2010), fiind mai ridicată decât valoarea zonei urbane funcționale care a fost de 121 de persoane în vârstă raportat la 100 de persoane tinere în anul 2022 (creștere cu 41 puncte procentuale față de anul 2010). Valorile sunt însă cu mult mai mici decât media județeană (145), dar mai mari față de media națională (119).

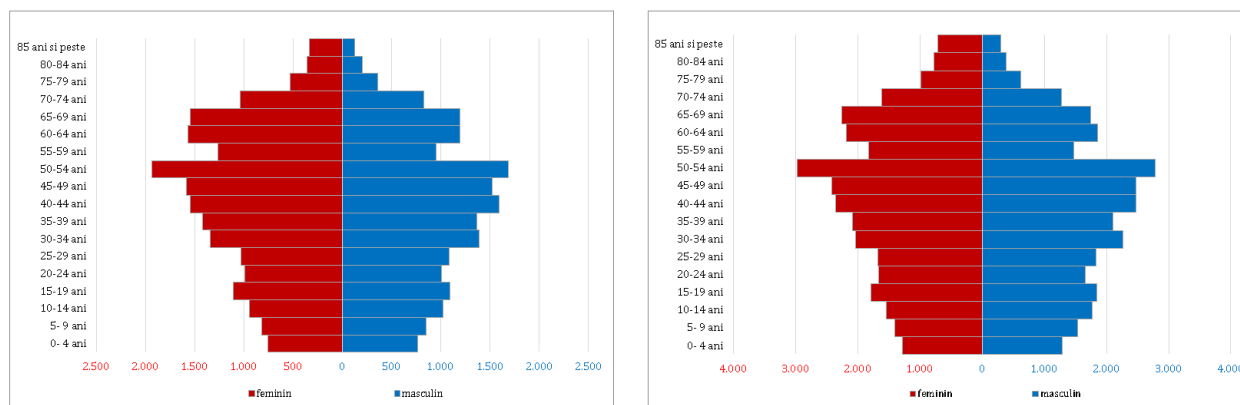

Figura 2.12. Indicele de îmbătrânire demografică.

Sursa datelor: INS, Tempo Online.

La nivel de UAT se observă că 4 localități au o rată de îmbătrânire mai accentuată față de Municipiul Râmnicu Sărat: comunele Grebănu (133), Podgoria (158), Topliceni (172) și Valea Râmnicului (179). Singura comună cu rata de îmbătrânire sub 50% este Râmnicelu unde grupele de vârstă cuprinse în plaja 0-24 de ani dețin o pondere importantă din totalul populației (figura 2.13).

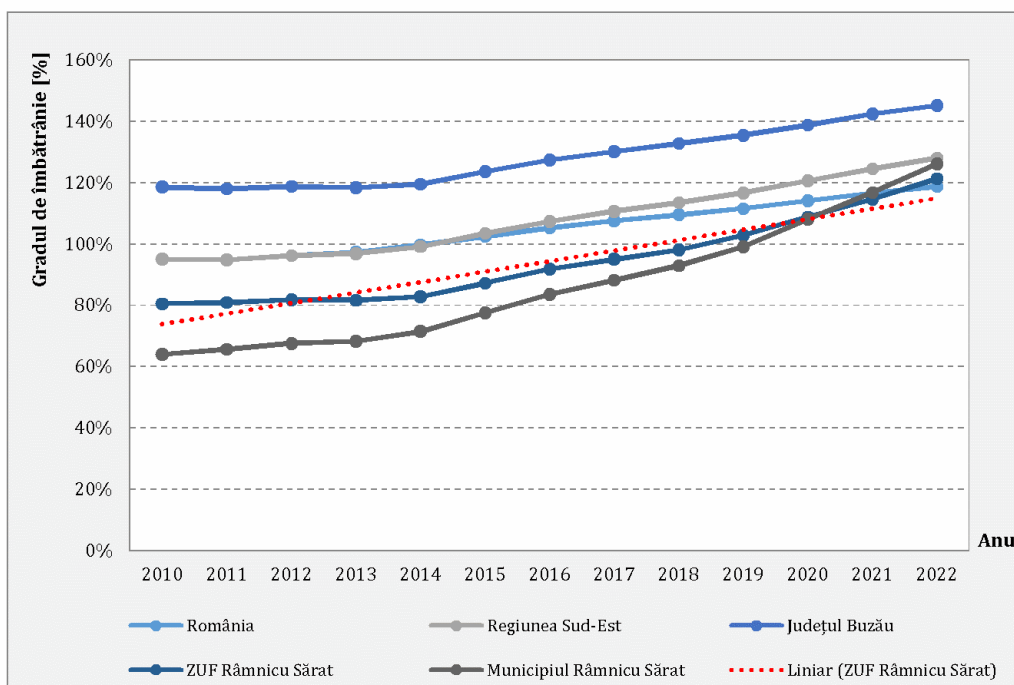

Figura 2.13. Rata de îmbătrânire demografică în ZUF Râmnicu Sărat, anul 2022.

Raportul de dependență demografică, calculat ca numărul de persoane dependente (copii și vârstnici) raportat la 100 de persoane active (populația în vârstă de muncă) este mai mic în Municipiul Râmnicu Sărat față de media națională, conform datelor privind populația cu domiciliul la 1 ianuarie 2022 când în municipiu existau 44 persoane dependente – vârstnici și tineri la 100 de persoane adulte, în timp ce la nivel național 100 de persoane adulte trebuie să susțină din punct de vedere financiar 47 de tineri și vârstnici. Se observă faptul că valoarea raportului de dependență demografică din zona urbană funcțională este egală cu media națională (47) și regională (47), dar mai mică decât cea de la nivel județean (50) înregistrată în anul 2022. Tendința de creștere a numărului de persoane dependente este mai accentuată în Municipiul Râmnicu Sărat (de la 34 de persoane dependente în 2010 la 44 în anul 2022), față de cea din zona urbană funcțională unde creșterea a fost mai lentă (figura 2.14).

La nivel de UAT se remarcă o rată peste media națională în patru dintre localitățile componente, valori mai mari fiind înregistrate în comunele Râmnicele (64) și Podgoria (51). Comuna Valea Râmnicului a înregistrat valori egale cu media națională (47). Contingentul mai mare de populație cu vârsta între 40 și 54 de ani față de cel al grupei de vârstă 0-14 ani, duce la accentuarea dependenței demografice și la îmbătrânirea populației active, crescând astfel presiunea asupra populației active și deficitul de forță de muncă, atrăgând după sine probleme de natură economică și socială (figura 2.15).

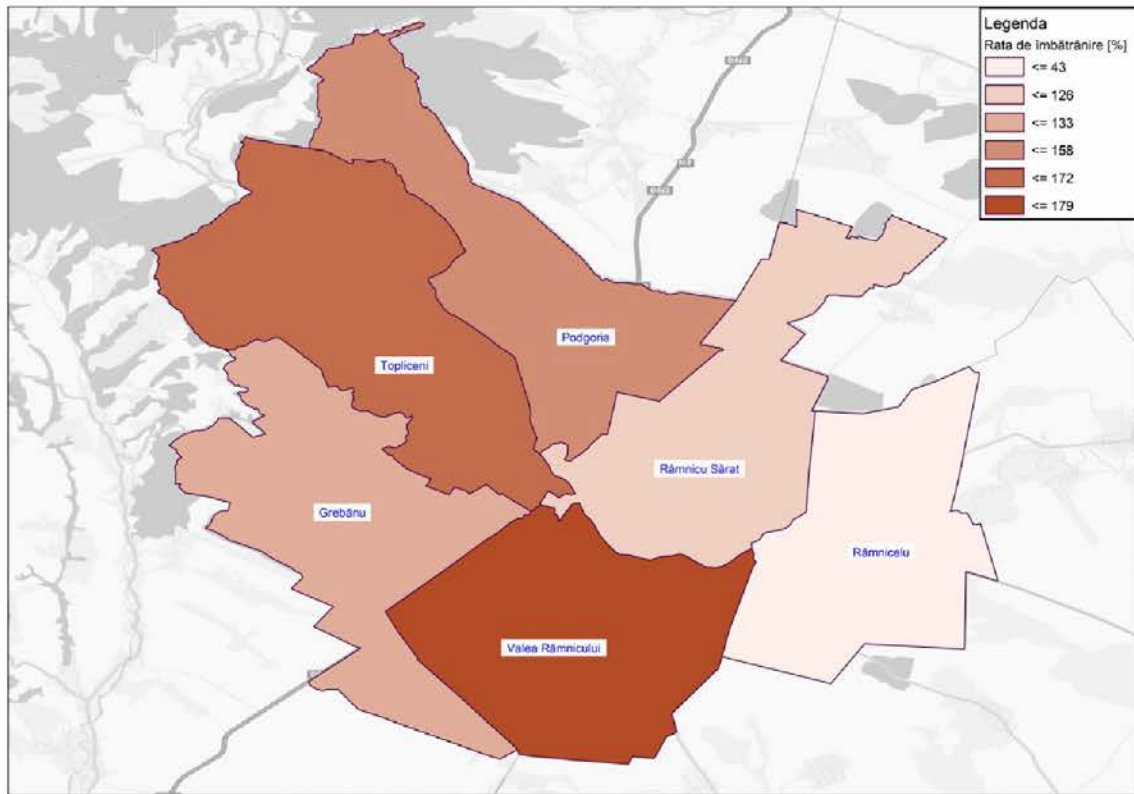

Figura 2.14. Raportul de dependență demografică. Sursa datelor: INS, Tempo Online.



Figura 2.15. Rata de dependență demografică în ZUF Râmnicu Sărat în anul 2022.

Valorile ratei de înlocuire a forței de muncă, obținute prin raportarea efectivului populației tinere la o treime din persoanele în vârstă de 15 - 64 ani, calculat la 1.000 de locuitori, arată că, peste un deceniu, Municipiul Râmnicu Sărat se va confrunta cu un deficit de forță de muncă mai mare decât cel din zona urbană funcțională.

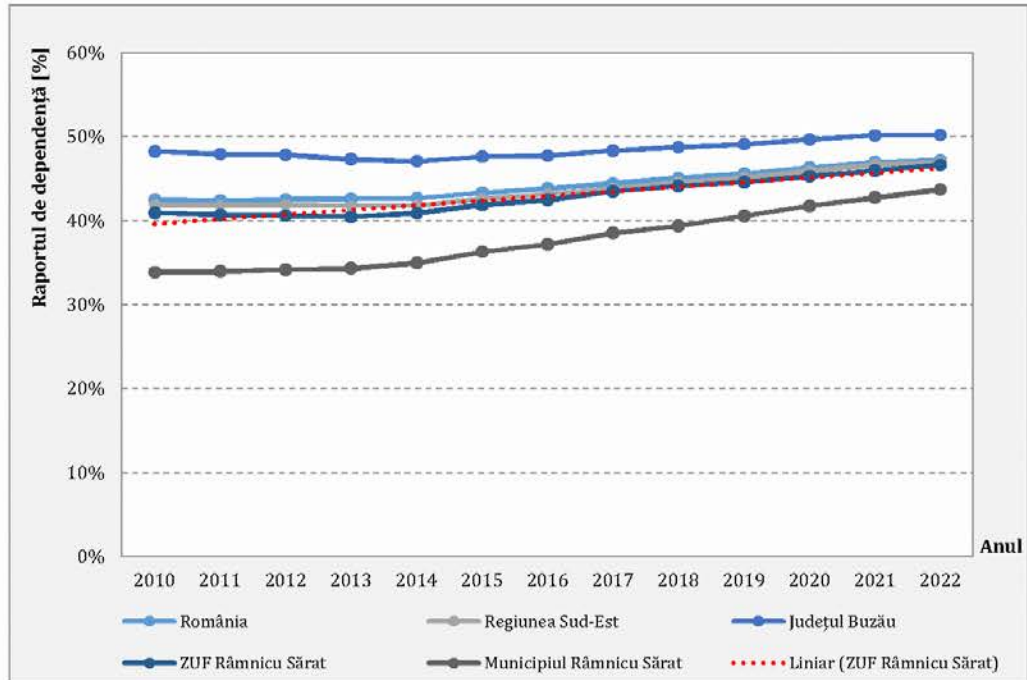
Astfel, în Râmnicu Sărat 1.000 de persoane care ies din câmpul muncii în anul 2022 vor fi înlocuite de 580 persoane.

Zona urbană funcțională înregistrează valori mai bune comparativ cu nivelul județean (615) sau regional (618), fiind înlocuite 633 de persoane care ies din câmpul muncii dintr-un total de 1.000 de persoane, însă mai mici față de nivelul național (648) - figura 2.16.

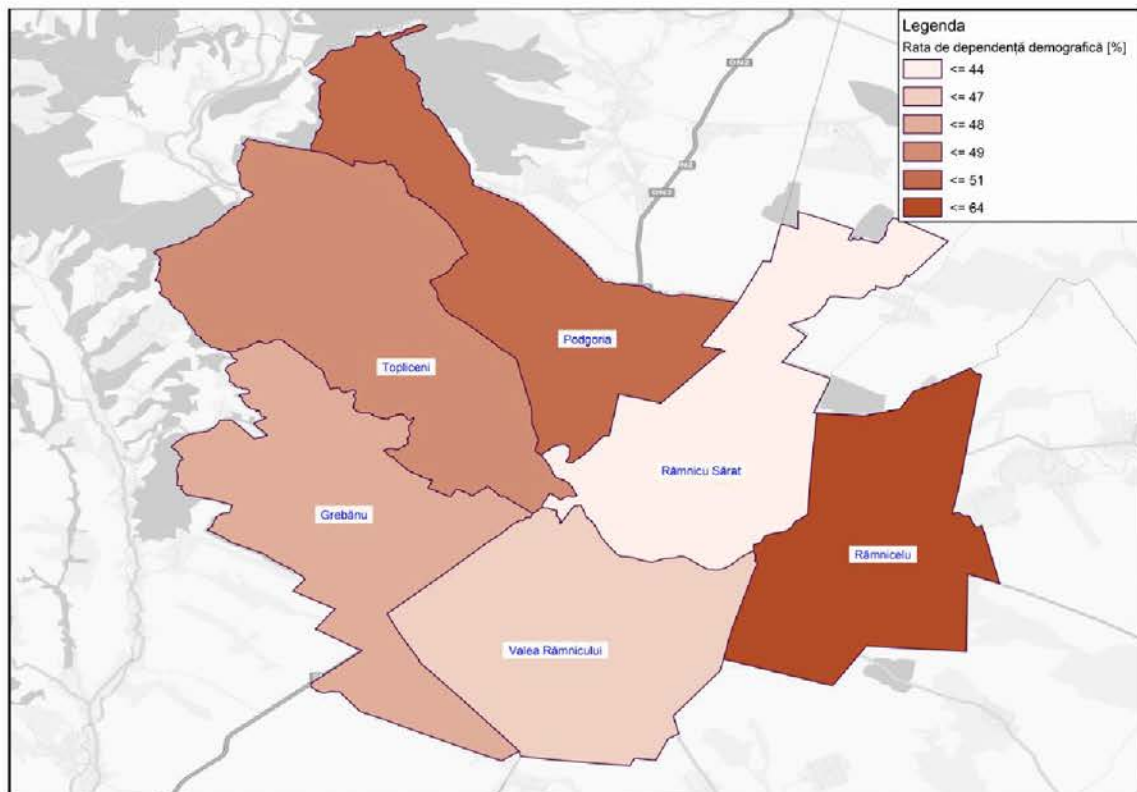

Figura 2.16. Rata de înlocuire a forței de muncă.

Sursa datelor: INS, Tempo Online.

Cu excepția a două localități, Topliceni și Valea Râmnicului, se remarcă faptul că inelul peri-urban al municipiului performează peste media acestuia, indicând un spor natural crescut și o populație vârstnică mai mică. Astfel, comunele Podgoria (599), Grebănu (622) și Râmnicelu (1348) reușeau în anul 2022 să introducă în câmpul muncii mai multe persoane decât cele care părăseau grupa activă, putând fi o resursă importantă pentru forța de muncă de pe plan local (figura 2.17).

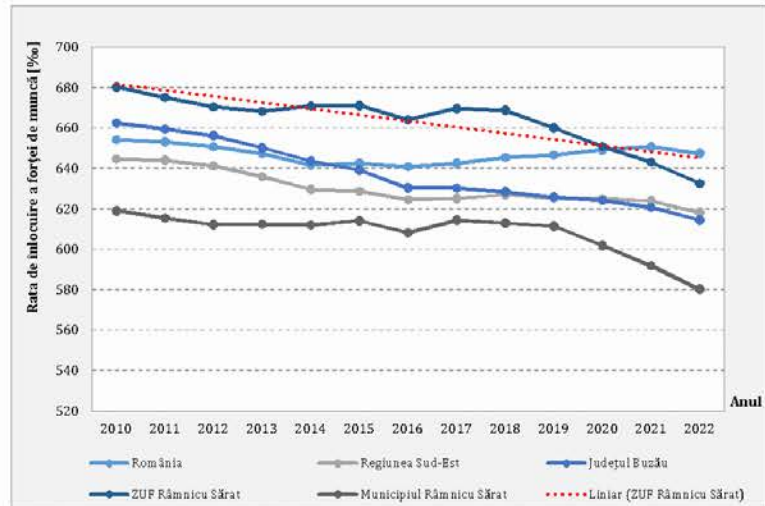

Figura 2.17. Rata de înlocuire a forței de muncă în ZUF Râmnicu Sărat, anul 2022.



Structura etnică a populației, determinată doar în cadrul recensămintelor, pe bază de autodeclarare, indică faptul că în anul 2021, 77% din locuitorii ZUF Râmnicu Sărat erau de etnie română, 10% de etnie romă, 0,01% pentru fiecare dintre locuitorii maghiari, italieni, evrei sau altă etnie, iar pentru 11,5% dintre locuitori informația nu este disponibilă. La nivel de UAT populația de etnie română este majoritară în toate localitățile din zona analizată, însă și populația de etnie romă deține o pondere însemnată în comunele Râmnicelu (40,5%) și Topliceni (10,8%), dar și în Municipiul Râmnicu Sărat (9,3%).

Structura confesională a populației, de asemenea determinată doar în cadrul recensămintelor, pe bază de autodeclarare, indica în anul 2021 faptul că în zona analizată predominantă este religia ortodoxă (82,4%), urmată de populația de religie penticostală (3,6%). Celelalte religii au împreună 0,7%, fără ca vreuna să atingă 0,5%. Pentru un procent de 13,3% această informație nu este disponibilă, ceea ce înseamnă că fie nu a fost declarată, fie nu a putut fi colectată.

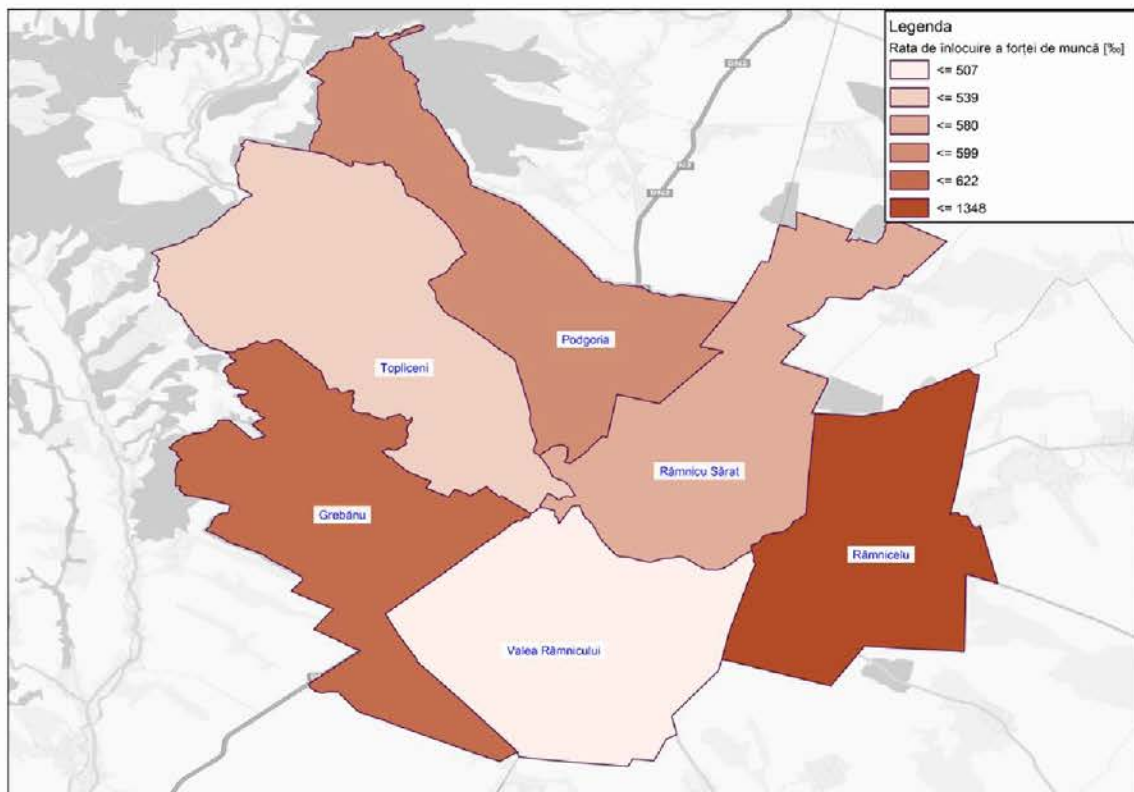
2.2.1.3. Mișcarea naturală și migratorie a populației

La nivelul Uniunii Europene, România are a treia cea mai scăzută speranță de viață, de doar 76,6 ani, după Letonia (75,9 ani) și Bulgaria (75,8 ani), în timp ce media U.E. este de 81,5 de ani. Pe primul loc, cu cea mai mare speranță de viață din UE, se află Spania (84 de ani).

În ceea ce privește mișcarea migratorie a populației, România se află în topul statelor membre ale Uniunii Europene care au pierdut cel mai mare număr de locuitori - 3,8 milioane de locuitori în anul 2019. În prezent, între trei și cinci milioane de români trăiesc în altă țară. Principalele țări de destinație ale cetățenilor români emigranți sunt Spania, Franța, Italia, Germania, Regatul Unit, unde pot fi întâlnite mari comunități de români.

Conform Barometrului Urban, realizat în cadrul elaborării Politicii Urbane a României, 11% din populația intervievată a declarat că intenționează să migreze (intern sau extern) pentru o perioadă mai mare de doi ani.

Mișcarea naturală a populației reprezintă raportul dintre numărul de născuți și numărul de decese dintr-un an calendaristic; așadar, analiza mișcării naturale din Municipiul Râmnicu Sărat și zona urbană funcțională a acestuia pleacă de la situația întâlnită la nivelul teritorial privind numărul de copii născuți și cel al numărului de decese.

În ceea ce privește numărul născuților vii, platforma INS Tempo Online arată faptul că în anul 2022, în Municipiul Râmnicu Sărat, numărul născuților-vii a fost 263, în timp ce întreaga zonă urbană funcțională înregistra 501 născuți-vii reprezentând 14,9% din totalul județului (3.368 de născuți-vii). Evoluția numărului de născuții vii pentru perioada 2012-2022, la nivelul Zonei Urbane Funcționale Râmnicu Sărat este reprezentată în figura 2.18.

Exceptând Municipiul Râmnicu Sărat, comunele Râmnicelu (93 născuți-vii) și Grebănu (50 născuți-vii) au înregistrat cei mai mulți născuți-vii în anul 2022, în timp ce în Topliceni s-a înregistrat cea mai mică valoare - 22 născuți-vii (figura 2.19). În ultimul deceniu, doar în trei localități numărul nașterilor a crescut.



Figura 2.18. Născuți vii. Sursa datelor: INS, Tempo Online.



Figura 2.19. Născuți vii – UAT din ZUF Râmnicu Sărat, anul 2022.

Rata natalității (numărul de născuți-vii dintr-un an raportat la populația din statistica curentă și exprimată în număr de născuți-vii la 1000 locuitori) este direct proporțională cu numărul născuților vii, urmând aceeași tendință oscilatorie.

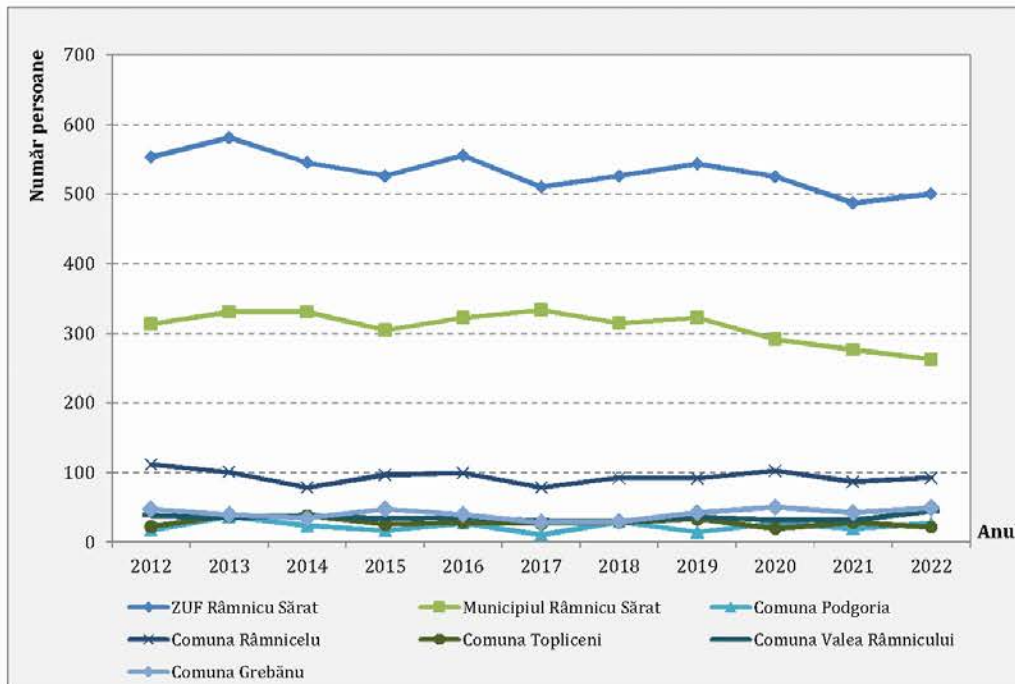
Valoarea din anul 2022 a fost cea mai mică înregistrată din toată perioada de analiză pentru Municipiul Râmnicu Sărat (6,9‰). Zona urbană funcțională a avut o valoare de 8,2‰, superioară celei înregistrate la nivel județean (7,5‰), regional (7,4‰) sau național (8,1‰), figura 2.20.

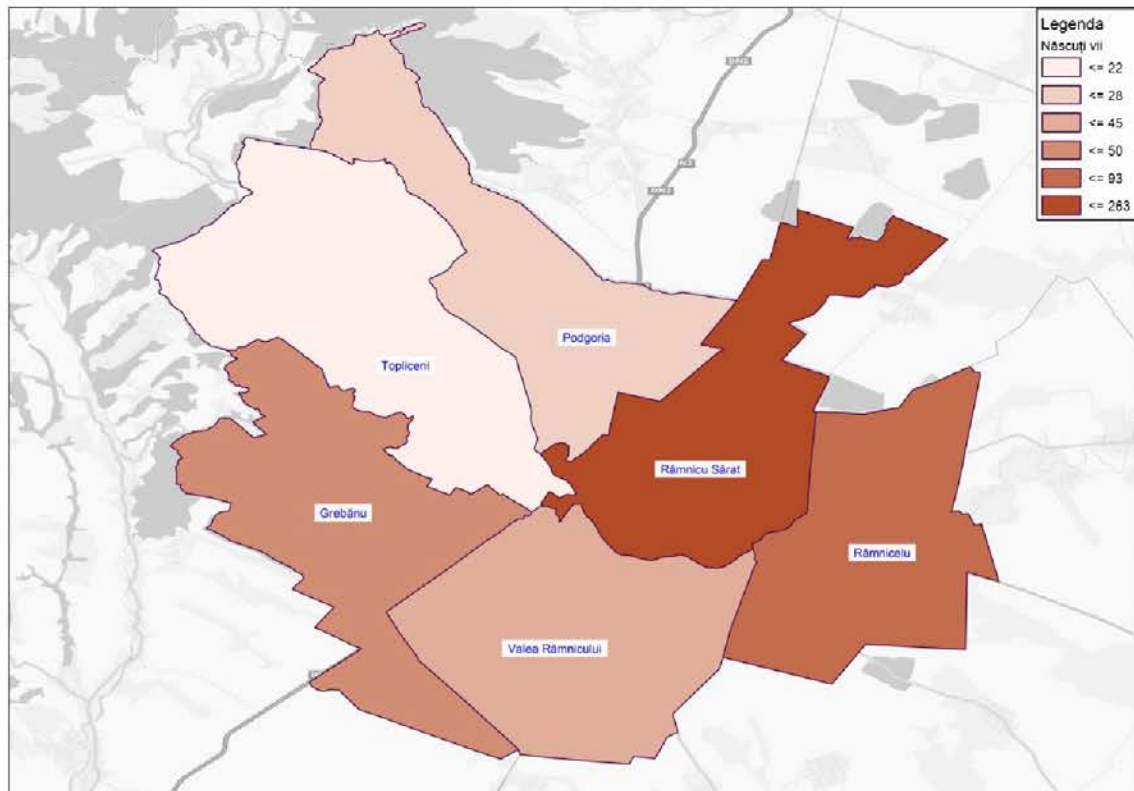

Figura 2.20. Rata natalității. Sursa datelor: INS, Tempo Online.

La nivel de UAT cele mai mici valori au fost înregistrate de comunele Topliceni (5,3‰) și Valea Râmnicului (8,4‰). Cu excepția Comunei Râmnicelu, toate localitățile rurale au înregistrat creșteri ale valorilor ratei natalității în ultimul deceniu (figura 2.21).

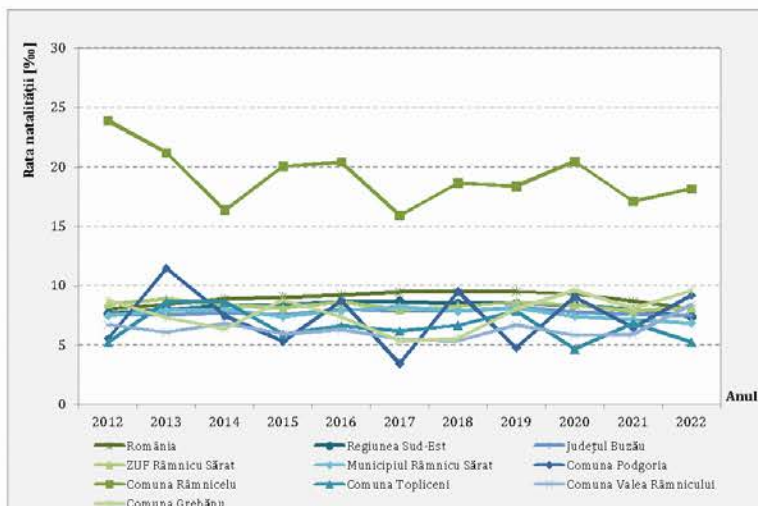

Figura 2.21. Rata natalității – UAT din ZUF Râmnicu Sărat, anul 2022.

Rata de fertilitate (calculată numărul născuților vii dintr-un an raportat la populația feminină de 15-49 ani a anului respectiv, exprimat în număr de născuți-vii la 1000 femei de

vârstă fertilă – 15-49 ani) în Municipiul Râmnicu Sărat, la nivelul anului 2022, a fost de 29,1‰.

În ceea ce privește localitățile rurale din ZUF, valori mari s-au înregistrat în comunele Râmnicelu (83,4‰), Podgoria (43,0‰) și Grebănu (42,8‰), la popul opus, cu cea mai mică valoare, situându-se Comuna Topliceni (23,8‰), figura 2.22. Valoarea înregistrată în zona analizată a fost de 35,7‰ în anul 2022, fiind cu 7,1% mai mare comparativ cu anul 2012 (33,4‰).

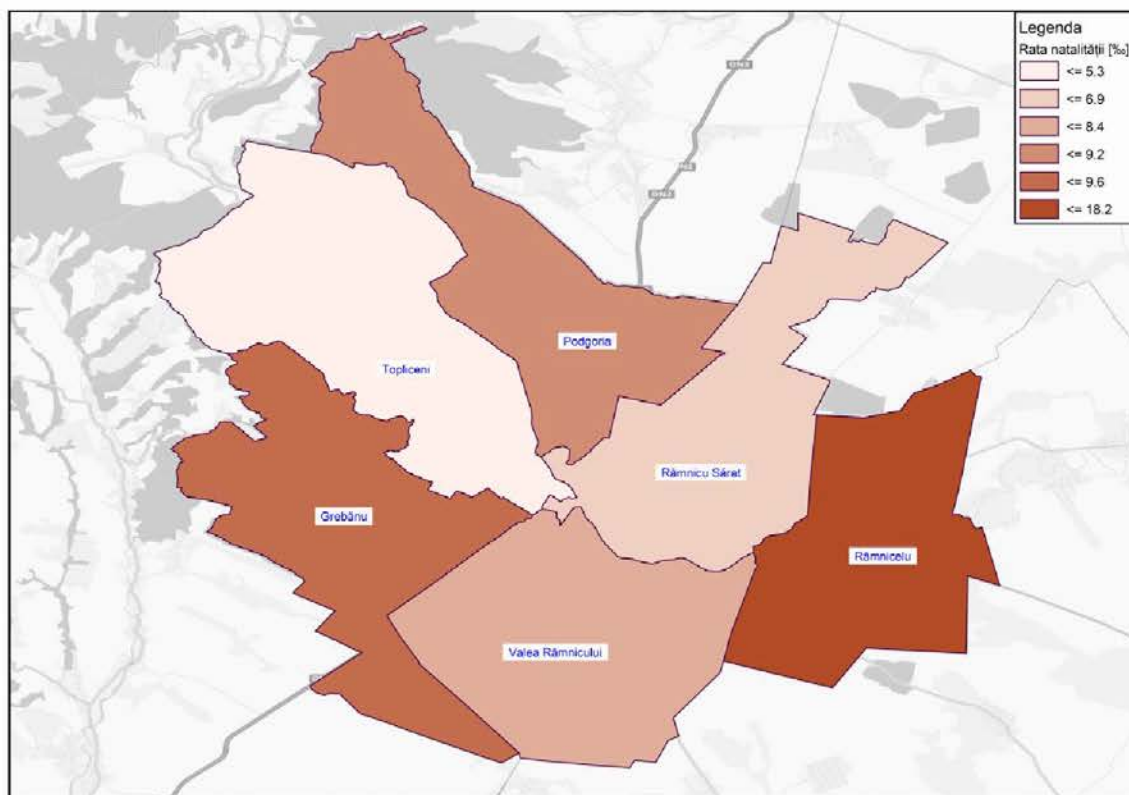

Figura 2.22. Rata de fertilitate – UAT din ZUF Râmnicu Sărat, anul 2022.

Numărul de persoane decedate la nivelul Municipiului Râmnicu Sărat, pentru anul 2022 a ajuns la 417 persoane, în creștere cu 14,6% față de anul 2012, respectiv 53 de persoane mai mult față de valoarea de 364 de persoane înregistrată în anul 2012. La nivelul zonei urbane funcționale s-a înregistrat o creștere cu 10,0%, variațiile fiind mai ridicate decât cele înregistrate la nivel județean (6,5%) și național (7,6%), însă mai mici decât valoarea înregistrată la nivel regional (10,1%). Valoarea discordantă o înregistrează Comuna Topliceni cu o creștere de 45,3%, urmată la o distanță mare de Comuna Podgoria cu 23,5% (figura 2.23).

Rata mortalității cunoaște valori oscilante ce urmează trendul înregistrat la nivel național, regional și județean. În ceea ce privește rata mortalității pentru anul 2022, la nivelul zonei urbane analizate, aceasta a fost de 12,6‰, fiind apropiată de valorile înregistrate la nivel național (12,4‰), regional (13,3‰) și județean (15,5‰) și de cea a Municipiului Râmnicu Sărat (10,9‰), figura 2.24. La nivel de UAT valori mai mari decât mediile regionale și

județene au fost înregistrate în comunele Grebănu (15,9‰), Podgoria (20,7‰) și Topliceni (22,3‰).

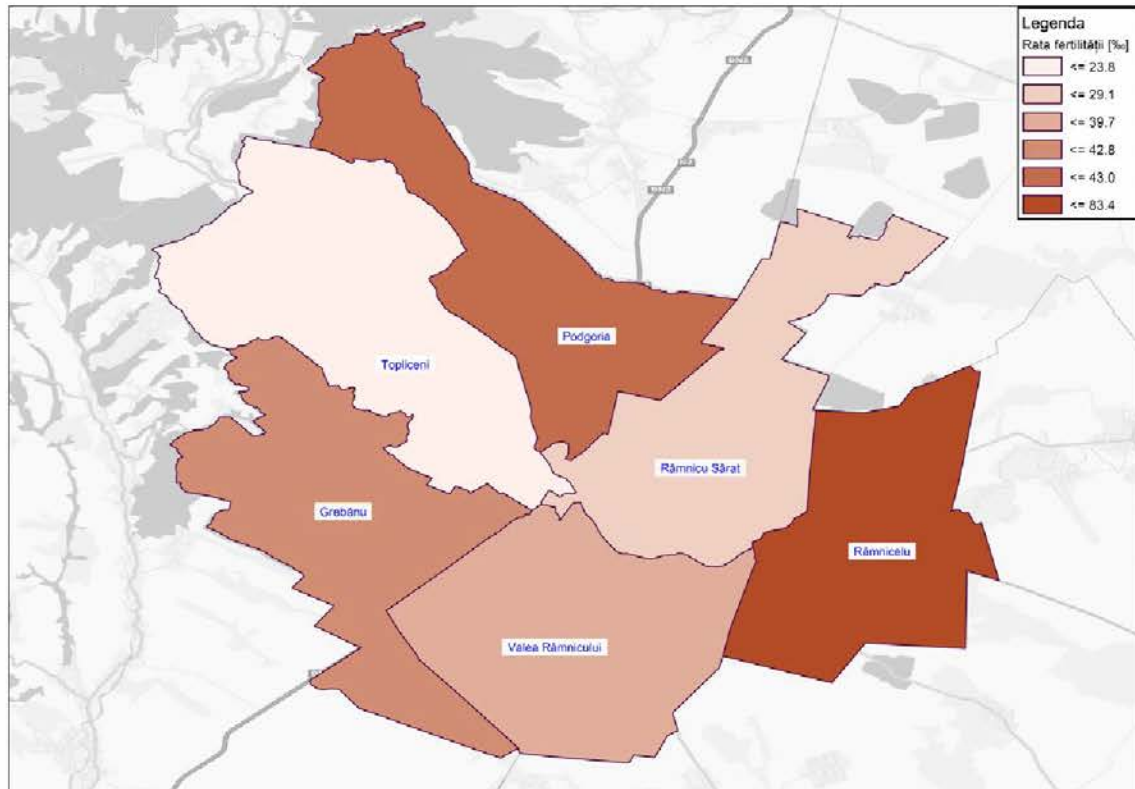

Figura 2.23. Evoluția numărului de persoane decedate – UAT din Zona Urbană Funcțională Râmnicu Sărat. Sursa datelor: INS, Tempo Online.



Figura 2.24. Rata mortalității – UAT din Zona Urbană Funcțională Râmnicu Sărat. Sursa datelor: INS, Tempo Online.

Datele statistice disponibile, pentru perioada 2012-2022, indică o scădere a numărului de decese raportate pentru persoanele sub 1 an (figura 2.25).

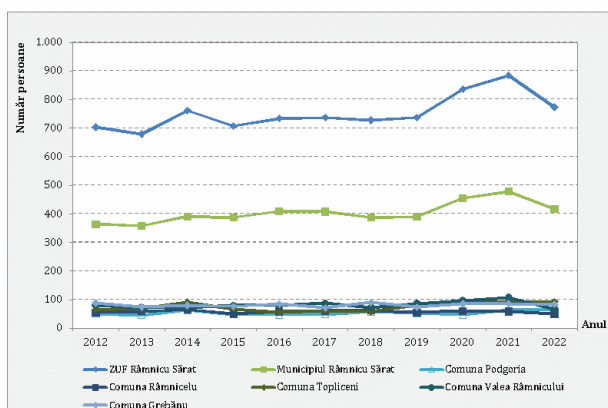
Deși cunoaște oscilații semnificative în perioada analizată, valorile ratei mortalității infantile sunt în scădere, ultimii ani fiind fără valori pentru majoritatea localităților din zona de studiu. Comuna Râmnicelu a înregistrat o rată a mortalității de 10,8‰ în anul 2022, după o perioadă de 3 ani în care rata mortalității a fost 0 (figura 2.26).

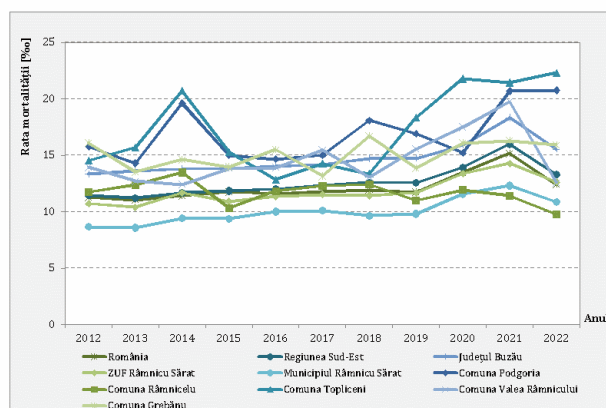

Figura 2.25. Dinamică decedați sub 1 an – UAT din Zona Urbană Funcțională Râmnicu Sărat. Sursa datelor: INS, Tempo Online.



Figura 2.26. Rata mortalității infantile – UAT din Zona Urbană Funcțională Râmnicu Sărat. Sursa datelor: INS, Tempo Online.

Rata sporului natural (diferența dintre rata natalității și rata mortalității) are valori negative în perioada analizată pentru toate UAT-urile, cu excepția Comunei Râmnicelu, care a înregistrat valori pozitive pe toată perioada (figura 2.27). Reprezentarea grafică a ratei sporului natural la nivel de UAT în anul 2022 se regăsește în figura 2.28.

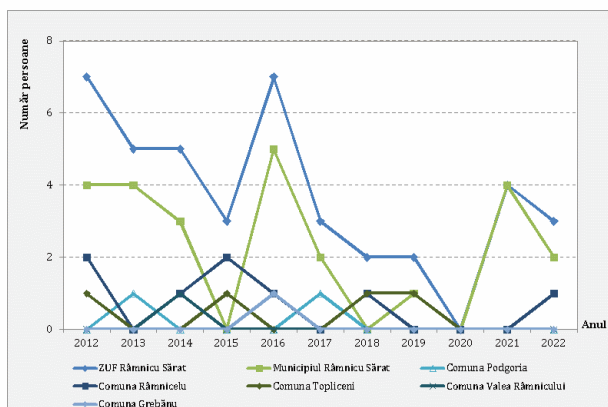

Figura 2.27. Oscilația ratei sporului natural - UAT din Zona Urbană Funcțională Râmnicu Sărat.
Sursa datelor: INS, Tempo Online.

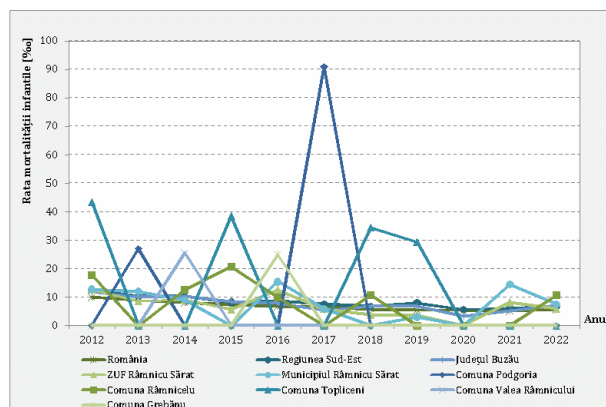

Figura 2.28. Rata sporului natural – UAT din ZUF Râmnicu Sărat, anul 2022.

În privința căsătoriilor, situația la nivelul Zonei Urbane Funcționale Râmnicu Sărat este una nefavorabilă, deoarece în majoritatea localităților s-au înregistrat scăderi în anul 2022

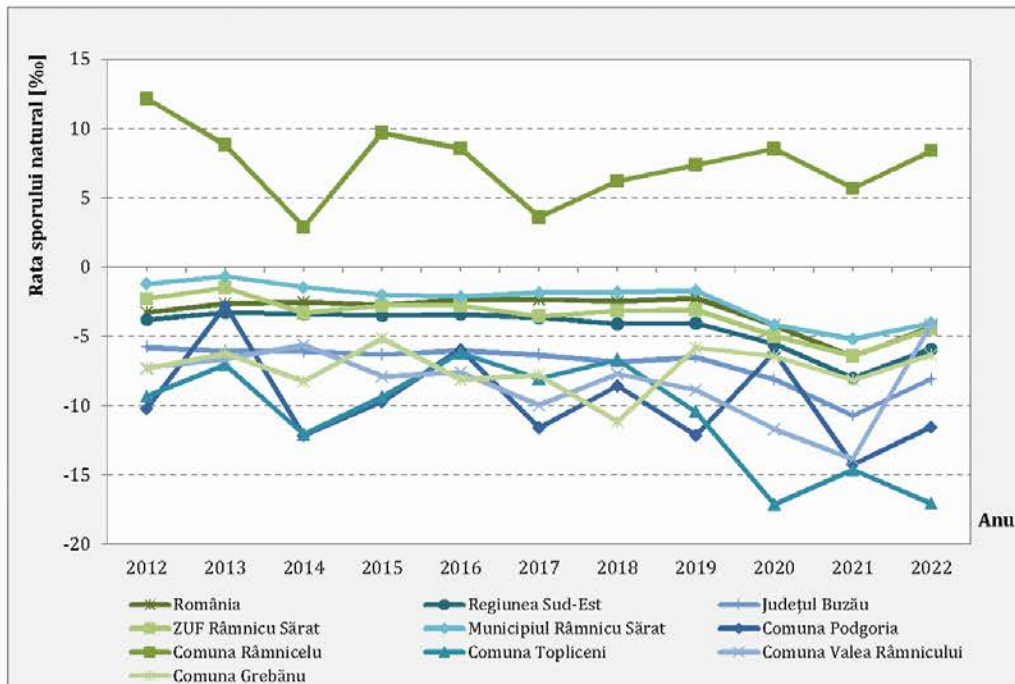
comparativ cu anul 2012. Comunele care au înregistrat variații pozitive ale numărului de căsătorii sunt Valea Râmnicului (creștere de 43%) și Grebănu (creștere de 53%). În cazul divorțurilor, situația este favorabilă pentru toate localitățile cuprinse în ZUF Râmnicu Sărat fiind înregistrate scăderi în perioada de analiză (figura 2.29).

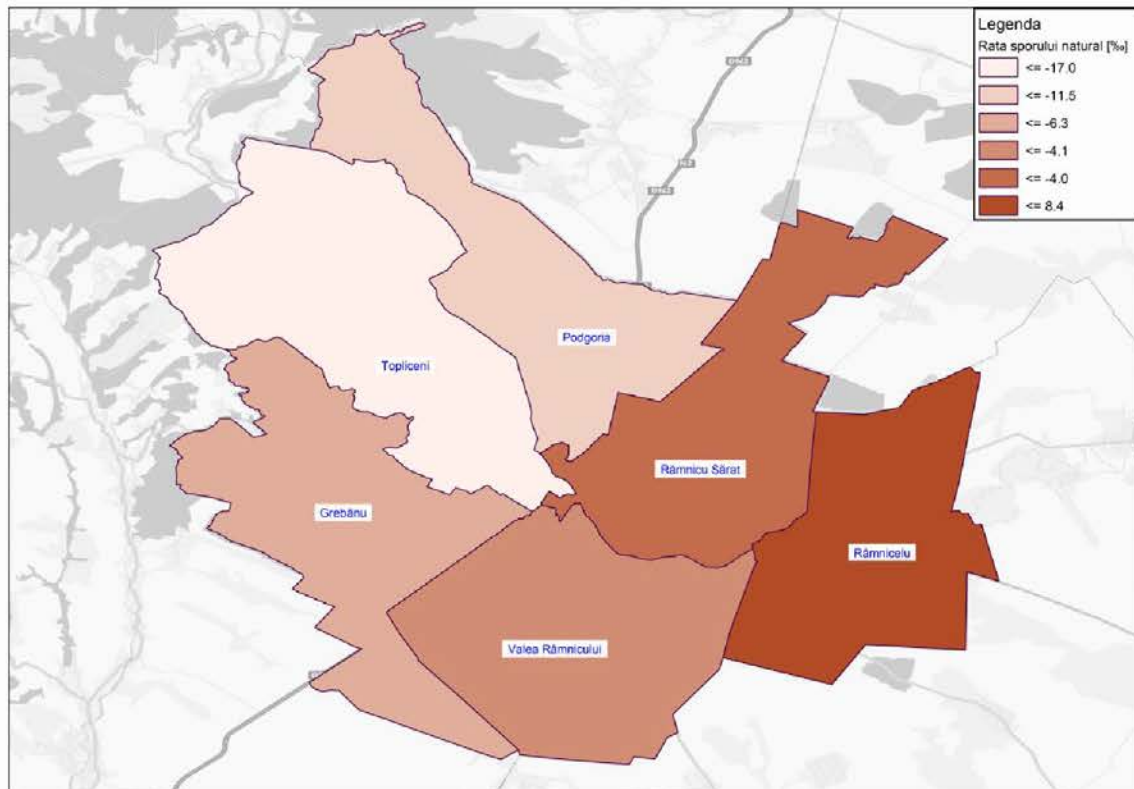

Figura 2.29. Evoluția numărului de căsătorii și divorțuri – ZUF Râmnicu Sărat.
Sursa datelor: INS, Tempo Online.

În ceea ce privește rata nupțialității, se remarcă scăderi la finalul anului 2022 față de începutul perioadei, atât în cazul zonei urbane funcționale (-5,5%), cât și în cazul Municipiului Râmnicu Sărat (-8,7%) și comunelor Podgoria (-16,6%) și Râmnicelu (-45,0%). Comunele Topliceni, Valea Râmnicului și Grebănu au înregistrat creșteri ale ratei nupțialității cuprinse între 1,1% și 61,0% (figura 2.30).

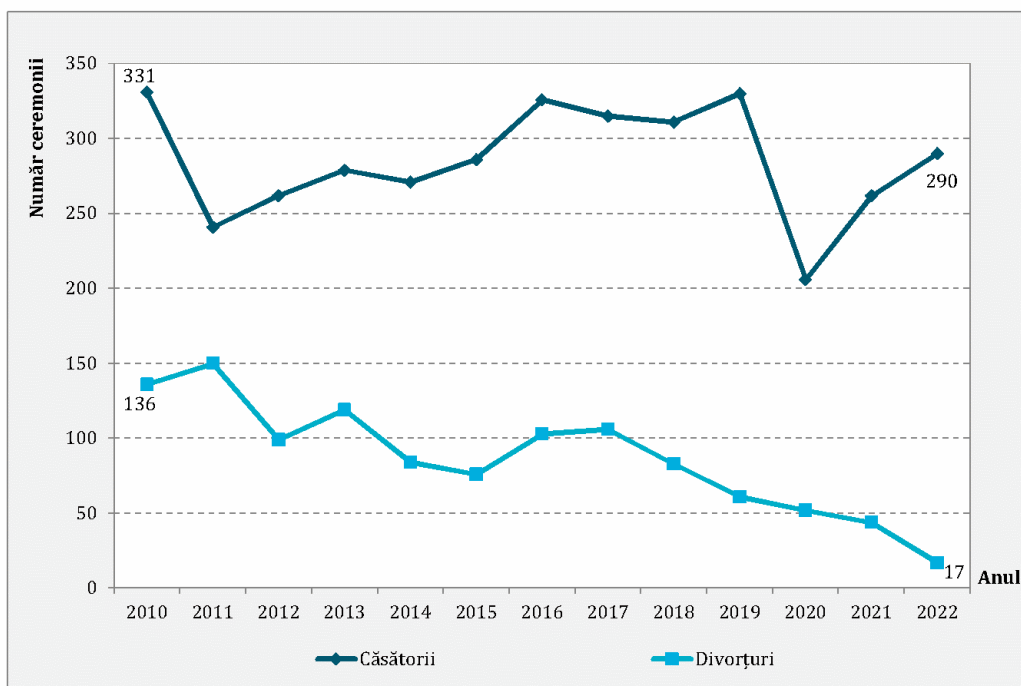

Figura 2.30. Rata nupțialității.
Sursa datelor: INS, Tempo Online.

Referitor la rata divorțialității, s-au înregistrat scăderi în cazul tuturor UAT-urilor analizate. Pentru Municipiul Râmnicu Sărat scăderea este de 85,6%, fiind similară cu cea înregistrată la nivelul întregii zone (-86,5%), figura 2.31.

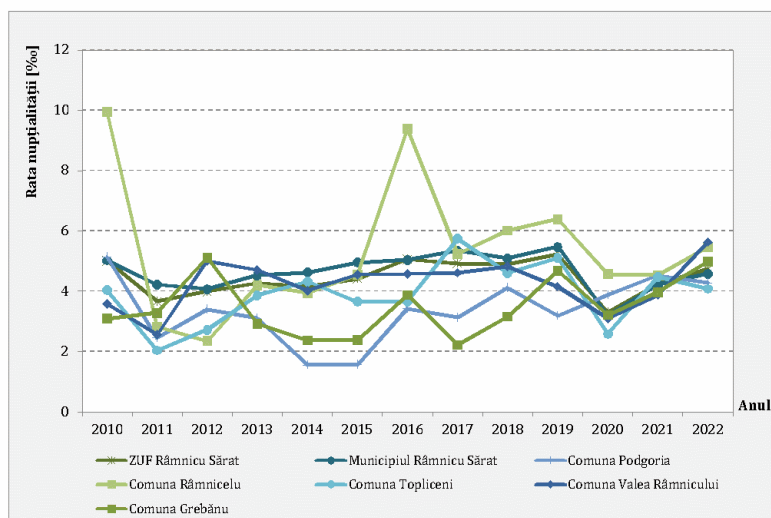

Figura 2.31. Rata divorțialității. Sursa datelor: INS, Tempo Online.

Valorile indicelui de vitalitate (indicele lui Pearl) se calculează ca raport între numărul născuților vii și numărul deceselor exprimat în procente, într-o anumită perioadă de timp. Analiza valorilor acestui indice la nivelul Municipiului Râmnicu Sărat reflectă tendința de scădere a numărului populației analizate, chiar dacă este una moderată, ca și în cazul regiunii sale urbane, ca urmare a neasigurării reproducerii simple.

Astfel, de la 86% în anul 2012, valoarea acestui indicator a scăzut la 63% în anul 2022 în cazul municipiului și de la 79% la 65% în cazul zonei urbane funcționale (figura 2.32).

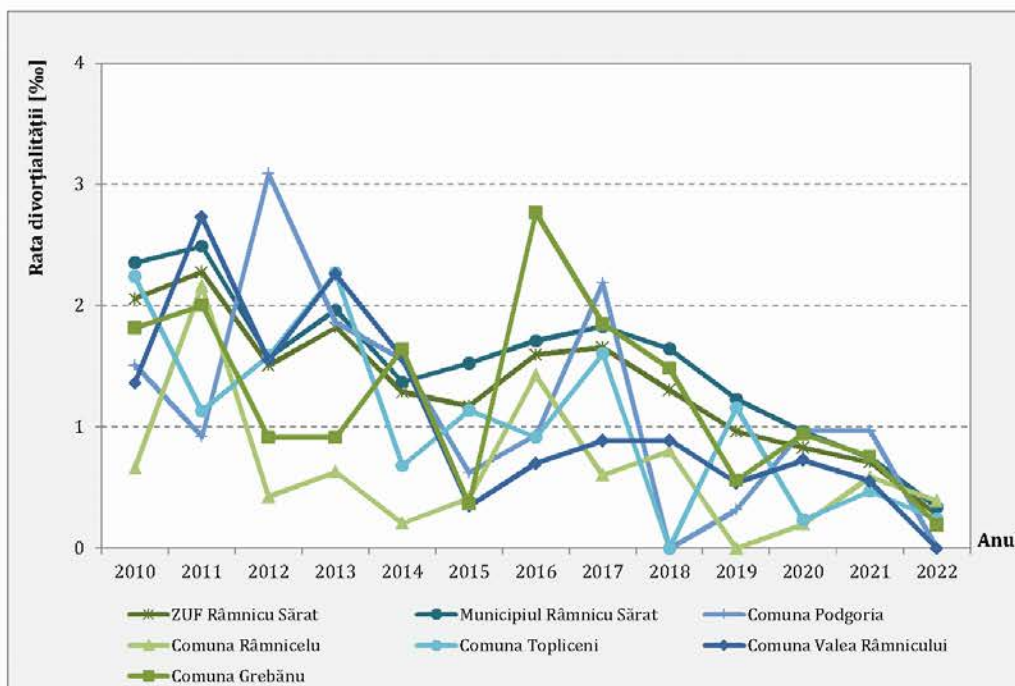

Figura 2.32. Dinamica valorilor indicelui de vitalitate a populației. Sursa datelor: INS, Tempo Online.

La nivel de UAT, acest indice înregistrează scăderi mai mult sau mai puțin accentuate, cu excepția comunelor Podgoria, Valea Râmnicului și Grebănu care au înregistrat creșteri ale indicelui vitalității populației cuprinse între 6% și 19%, ceea ce semnifică o creștere a populației și deci o sursă de forță de muncă locală (figura 2.33).

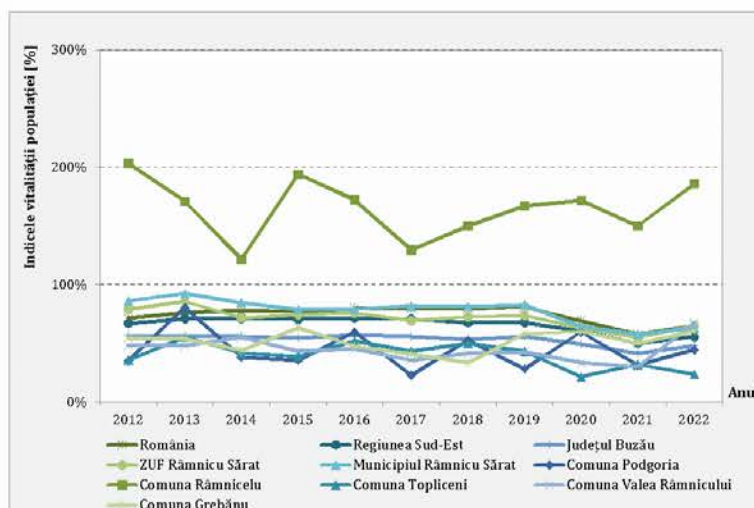

Figura 2.33. Indicele de vitalitate a populației, Zona Urbană Funcțională Râmnicu Sărat, anul 2022.

Tabelul 2.3. Dinamica indicatorilor demografici la nivel național, regional și județean comparativ cu Municipiul Râmnicu Sărat și localitățile din ZUF. Sursa datelor: INS, Tempo Online.

Indicator	2010	2012	2022	Dinamică (%)
Rata natalității (‰)				
România		8,1	8,1	0,5
Regiunea Sud-Est		7,7	7,4	3,5
Județul Buzău		7,6	7,5	0,9
ZUF Râmnicu Sărat		8,4	8,2	3,2
Municipiul Râmnicu Sărat	-	7,5	6,9	8,4
Comuna Podgoria		5,6	9,2	65,8
Comuna Râmnicelu		23,9	18,2	24,0
Comuna Topliceni		5,2	5,3	1,1
Comuna Valea Râmnicului		6,7	8,4	25,6
Comuna Grebănu		8,8	9,6	9,2

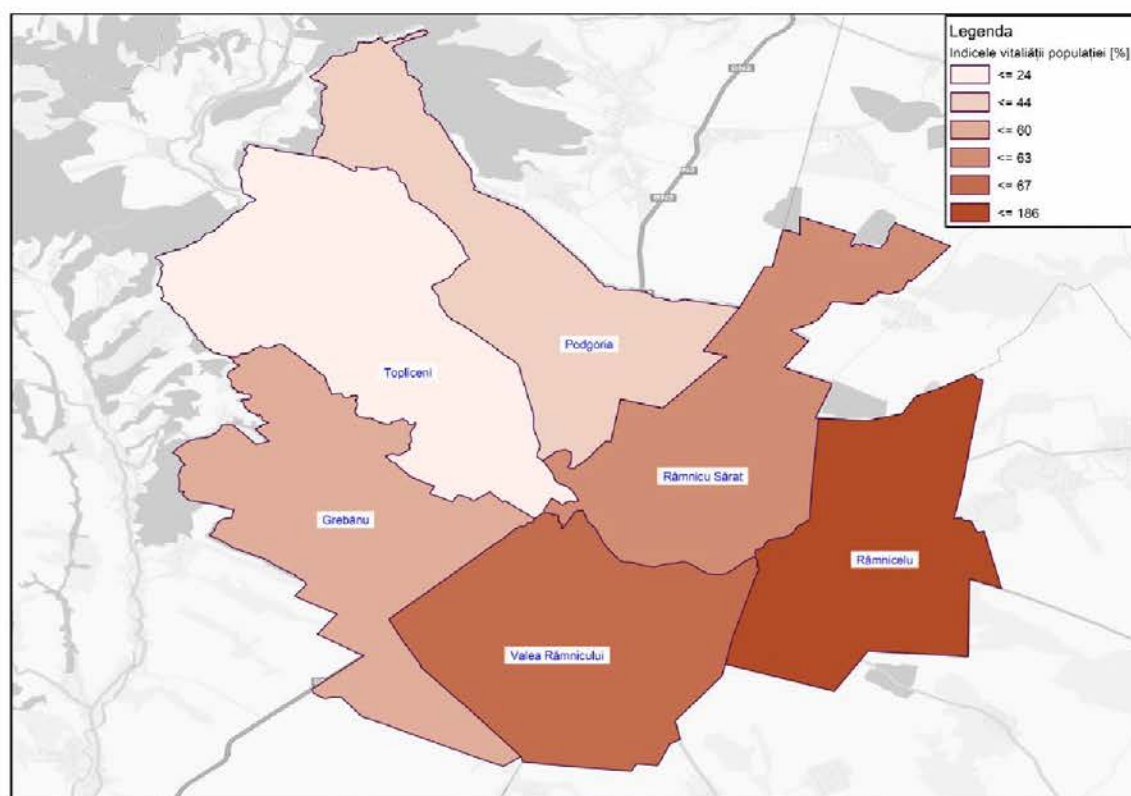

Indicator	2010	2012	2022	Dinamică (%)
Rata fertilității (‰)				
<i>ZUF Râmnicu Sărat</i>		33,4	35,7	7,1
<i>Municipiul Râmnicu Sărat</i>		28,0	29,1	3,9
<i>Comuna Podgoria</i>	-	24,7	43,0	74,2
<i>Comuna Râmnicelu</i>		102,9	83,4	19,0
<i>Comuna Topliceni</i>		23,7	23,8	0,4
<i>Comuna Valea Râmnicului</i>		28,6	39,7	38,7
<i>Comuna Grebănu</i>		38,3	42,8	11,7
Rata mortalității (‰)				
<i>România</i>		11,3	12,4	9,7
<i>Regiunea Sud-Est</i>		11,4	13,3	16,1
<i>Județul Buzău</i>		13,3	15,5	16,7
<i>ZUF Râmnicu Sărat</i>		10,7	12,6	17,7
<i>Municipiul Râmnicu Sărat</i>	-	8,7	10,9	25,3
<i>Comuna Podgoria</i>		15,8	20,7	31,7
<i>Comuna Râmnicelu</i>		11,7	9,8	16,8
<i>Comuna Topliceni</i>		14,5	22,3	53,5
<i>Comuna Valea Râmnicului</i>		14,0	12,6	10,0
<i>Comuna Grebănu</i>		16,1	15,9	1,2
Rata mortalității infantile (‰)				
<i>România</i>		10,0	5,7	42,8
<i>Regiunea Sud-Est</i>		12,5	6,7	46,3
<i>Județul Buzău</i>		11,8	7,1	39,7
<i>ZUF Râmnicu Sărat</i>		12,6	6,0	52,6
<i>Municipiul Râmnicu Sărat</i>	-	12,7	7,6	40,3
<i>Comuna Podgoria</i>		0,0	0,0	-
<i>Comuna Râmnicelu</i>		17,9	10,8	39,8
<i>Comuna Topliceni</i>		43,5	0,0	100,0
<i>Comuna Valea Râmnicului</i>		0,0	0,0	-
<i>Comuna Grebănu</i>		0,0	0,0	-
Sporul natural				
<i>România</i>		-73.002	-94.720	30
<i>Regiunea Sud-Est</i>		-11.040	-16.328	48
<i>Județul Buzău</i>		-2.840	-3.624	28
<i>ZUF Râmnicu Sărat</i>		-149	-272	83
<i>Municipiul Râmnicu Sărat</i>	-	-50	-154	208
<i>Comuna Podgoria</i>		-33	-35	6
<i>Comuna Râmnicelu</i>		57	43	25
<i>Comuna Topliceni</i>		-41	-71	73
<i>Comuna Valea Râmnicului</i>		-42	-22	48



Indicator	2010	2012	2022	Dinamică (%)
<i>Comuna Grebănu</i>		-40	-33	18
Rata sporului natural (‰)				
<i>România</i>		-3,3	-4,3	32
<i>Regiunea Sud-Est</i>		-3,8	-5,9	56
<i>Județul Buzău</i>		-5,8	-8,1	40
<i>ZUF Râmnicu Sărat</i>		-2,3	-4,4	95
<i>Municipiul Râmnicu Sărat</i>	-	-1,2	-4,0	237
<i>Comuna Podgoria</i>		-10,2	-11,5	13
<i>Comuna Râmnicelu</i>		12,2	8,4	31
<i>Comuna Topliceni</i>		-9,3	-17,0	83
<i>Comuna Valea Râmnicului</i>		-7,2	-4,1	43
<i>Comuna Grebănu</i>		-7,3	-6,3	14
Rata nupțialității (‰)				
<i>ZUF Râmnicu Sărat</i>	5,0		4,7	5,5
<i>Municipiul Râmnicu Sărat</i>	5,0		4,6	8,7
<i>Comuna Podgoria</i>	5,1		4,3	16,6
<i>Comuna Râmnicelu</i>	9,9	-	5,5	45,0
<i>Comuna Topliceni</i>	4,0		4,1	1,1
<i>Comuna Valea Râmnicului</i>	3,6		5,6	57,0
<i>Comuna Grebănu</i>	3,1		5,0	61,0
Rata divortialității (‰)				
<i>ZUF Râmnicu Sărat</i>	2,1		0,3	86,5
<i>Municipiul Râmnicu Sărat</i>	2,4		0,3	85,6
<i>Comuna Podgoria</i>	1,5		0,0	100,0
<i>Comuna Râmnicelu</i>	0,7	-	0,4	41,0
<i>Comuna Topliceni</i>	2,2		0,2	89,3
<i>Comuna Valea Râmnicului</i>	1,4		0,0	100,0
<i>Comuna Grebănu</i>	1,8		0,2	89,5
Indicele vitalității populației (%)				
<i>România</i>		71	65	6
<i>Regiunea Sud-Est</i>		67	56	11
<i>Județul Buzău</i>		57	48	9
<i>ZUF Râmnicu Sărat</i>		79	65	14
<i>Municipiul Râmnicu Sărat</i>	-	86	63	23
<i>Comuna Podgoria</i>		35	44	9
<i>Comuna Râmnicelu</i>		204	186	18
<i>Comuna Topliceni</i>		36	24	12
<i>Comuna Valea Râmnicului</i>		48	67	19
<i>Comuna Grebănu</i>		55	60	6



Indicator	2010	2012	2022	Dinamică (%)
Indicele de îmbătrânire demografică (%)				
<i>România</i>	95		119	24
<i>Regiunea Sud-Est</i>	95		128	33
<i>Județul Buzău</i>	119		145	27
<i>ZUF Râmnicu Sărat</i>	81		121	41
<i>Municipiul Râmnicu Sărat</i>	64	-	126	62
<i>Comuna Podgoria</i>	132		158	26
<i>Comuna Râmnicelu</i>	65		43	21
<i>Comuna Topliceni</i>	133		172	39
<i>Comuna Valea Râmnicului</i>	121		179	58
<i>Comuna Grebănu</i>	109		133	23
Raportul de dependență demografică (%)				
<i>România</i>	43		47	5
<i>Regiunea Sud-Est</i>	42		47	5
<i>Județul Buzău</i>	48		50	2
<i>ZUF Râmnicu Sărat</i>	41		47	6
<i>Municipiul Râmnicu Sărat</i>	34	-	44	10
<i>Comuna Podgoria</i>	59		51	8
<i>Comuna Râmnicelu</i>	66		64	1
<i>Comuna Topliceni</i>	53		49	4
<i>Comuna Valea Râmnicului</i>	51		47	4
<i>Comuna Grebănu</i>	53		48	5
Rata de înlocuire a forței de muncă (‰)				
<i>România</i>	654		648	1
<i>Regiunea Sud-Est</i>	645		618	4
<i>Județul Buzău</i>	663		615	7
<i>ZUF Râmnicu Sărat</i>	681		633	7
<i>Municipiul Râmnicu Sărat</i>	619	-	580	6
<i>Comuna Podgoria</i>	763		599	22
<i>Comuna Râmnicelu</i>	1.200		1.348	12
<i>Comuna Topliceni</i>	685		539	21
<i>Comuna Valea Râmnicului</i>	693		507	27
<i>Comuna Grebănu</i>	761		622	18

Numărul stabilirilor de reședință este un indicator care a crescut în perioada 2010-2022 cu 7,2% în cazul zonei urbane funcționale. Situația nu este însă aceeași pentru municipiu care a înregistrat o scădere de 3,2% în anul 2022 față de anul 2010. Astfel, în anul 2022, în Municipiul Râmnicu Sărat numărul stabilirilor de reședință a fost de 269 (cu 9 persoane mai puțin decât în anul 2010), cu 4% mai mic față de cel al plecărilor cu reședința, în timp ce în ZUF numărul stabilirilor de reședință a fost de 373 (cu 25 persoane mai mult decât în

anul 2010), cu 20% mai mic față de cel al plecărilor cu reședința. Comparând cei doi indicatori, evoluția acestora arată o valoare negativă pentru întreg intervalul, atât în cazul municipiului, cât și al zonei urbane funcționale, deoarece numărul celor care decid să plece este mai mare decât cel al persoanelor care se stabilesc în arealul de analiză (figura 2.34).



Figura 2.34. Stabiliri și plecări de reședință – Municipiul Râmnicu Sărat (stânga) și ZUF Râmnicu Sărat (dreapta). Sursa datelor: INS, Tempo Online.

În ceea ce privește stabilirile și plecările cu domiciliul (inclusiv migrația internațională), în perioada 2010-2022 s-au înregistrat variații neuniforme în cazul ambilor indicatori. Valorile maxime au fost înregistrate în anul 2010 pentru ambii indicatori, atât în cazul municipiului, cât și a zonei urbane funcționale. În anul 2022, 564 de persoane au luat decizia de a se stabili în Municipiul Râmnicu Sărat, cu 117 mai puține decât în anul 2010 și alte 509 persoane în restul localităților din zona urbană funcțională. În privința plecărilor cu domiciliul, la nivelul municipiului, în anul 2022 au luat decizia de a pleca 872 persoane, față de 466 persoane înregistrate în restul localităților zonei urbane funcționale. Astfel, din cauza numărului mare de plecări cu domiciliul comparativ cu stabilirile, pe întreaga perioadă analizată s-a înregistrat un sold migrator negativ (figura 2.35).

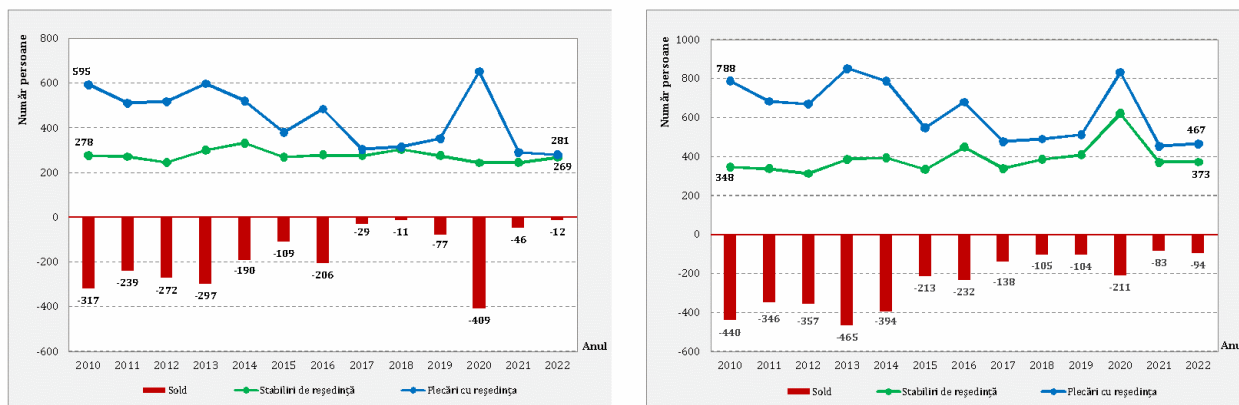

Figura 2.35. Stabiliri și plecări cu domiciliul (inclusiv migrația internațională) – Municipiul Râmnicu Sărat (stânga) și ZUF Râmnicu Sărat (dreapta). Sursa datelor: INS, Tempo Online.

Referitor la imigranții și emigranții definitivi, se remarcă faptul că numărul de emigranți a fost mai mare decât cel al imigranților în perioada de analiză atât în cazul municipiului, cât și al zonei urbane funcționale, cu mici excepții întâlnite în anii 2010 și 2011 când numărul imigranților a fost mai mare cu 1 sau egal pentru ZUF Râmnicu Sărat și anul 2011 când numărul imigranților a fost mai mare cu 1 față de numărul emigranților pentru municipiu (figura 2.36).

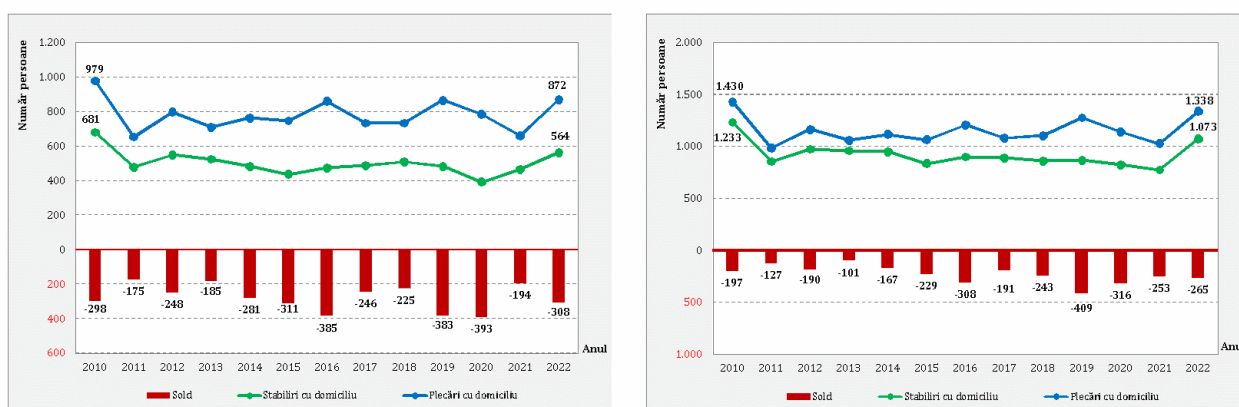

Figura 2.36. Emigranți și imigranți definitivi – Municipiul Râmnicu Sărat (stânga) și ZUF Râmnicu Sărat (dreapta). Sursa datelor: INS, Tempo Online.

Bilanțul demografic general al localității și al zonei ce include localitățile limitrofe, indică o scădere continuă în perioada 2012-2022. Situația pare a se îmbunătăți în ultimul an când bilanțul demografic general a înregistrat valori mai mici față de anul anterior, atât în cazul municipiului, cât și a întregii zone urbane funcționale (figura 2.37). Având în vedere faptul că, atât mișcarea naturală, cât și cea migratorie a populației evidențiază un proces de pierdere de resursă umană, dar și de îmbătrânire demografică, se va pune presiune pe viața socială și economică a zonei, dacă nu se vor adopta măsuri de diminuare a acestui fenomen.

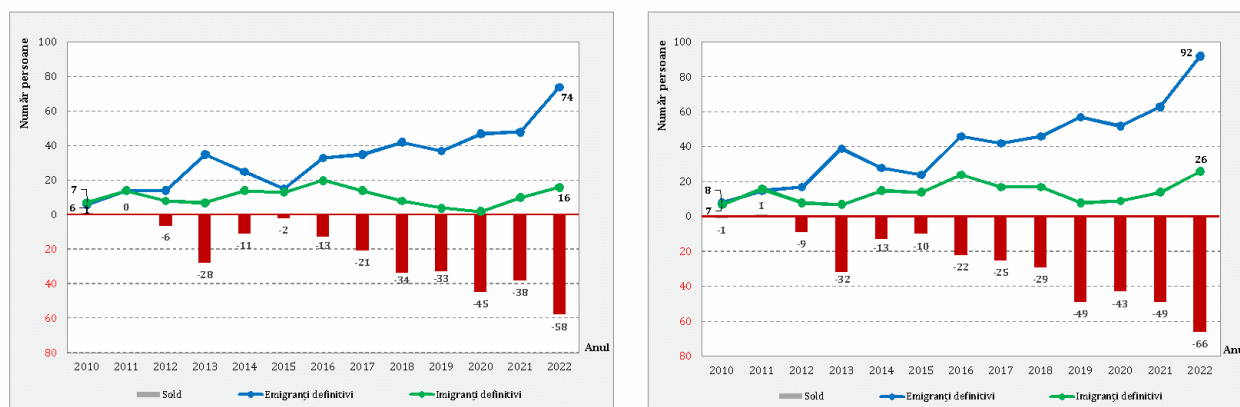

Figura 2.37. Bilanțul demografic general – Municipiul Râmnicu Sărat (stânga) și ZUF Râmnicu Sărat (dreapta). Sursa datelor: INS, Tempo Online.

La nivel de UAT, cu excepția Comunei Râmnicelu, valorile bilanțului demografic general pentru restul localităților sunt negative (figura 2.38).

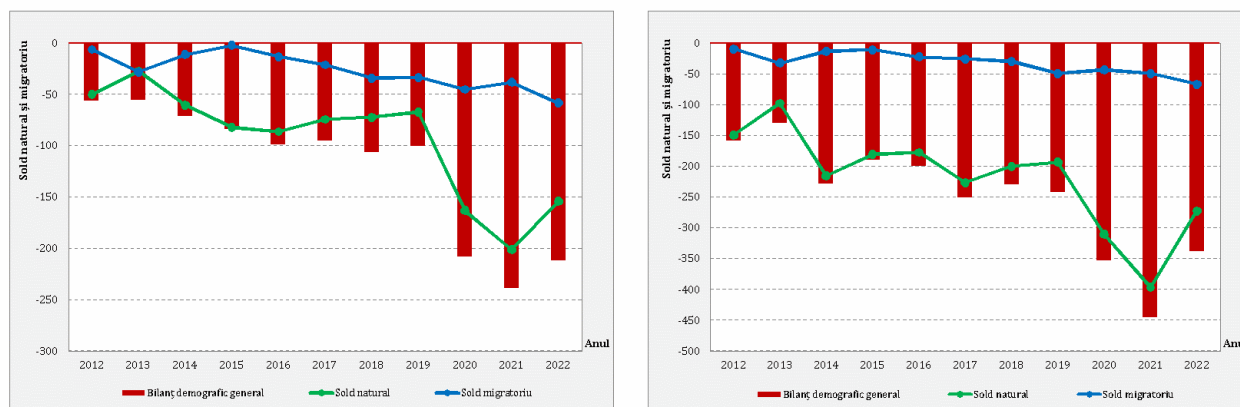

Figura 2.38. Bilanțul demografic general – UAT din ZUF Râmnicu Sărat, anul 2022.

2.2.1.4. Zonele marginalizate

În România, există diverse zone considerate urbane marginalizate sau zone defavorizate în care comunitățile se confruntă cu probleme sociale și economice semnificative. Aceste zone pot include cartiere sărace, suburbiile neglijate sau orașe mici cu acces limitat la resurse și oportunități. Factori precum șomajul ridicat, sărăcia, lipsa educației adecvate, infrastructura precară și serviciile sociale limitate contribuie la marginalizarea acestor comunități.

Problemele cu care se confruntă zonele urbane marginalizate pot varia, incluzând următoarele criterii care au stat la baza identificării și delimitării lor:

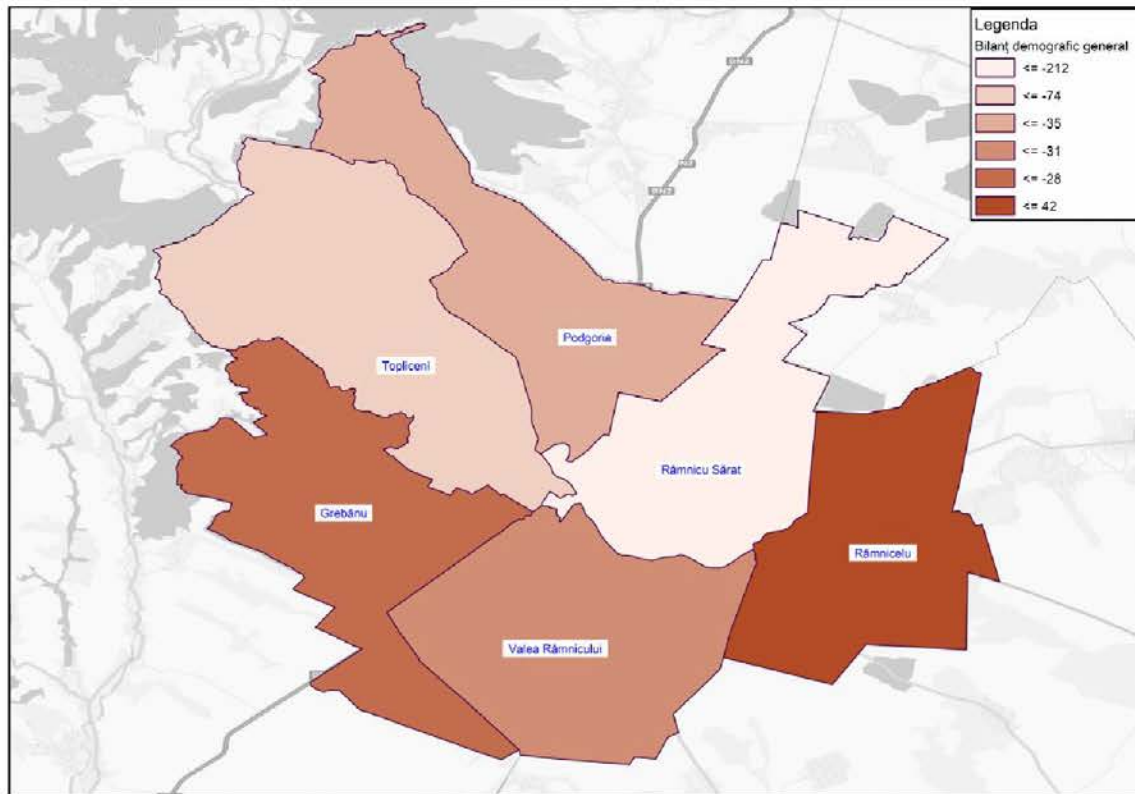
- șomajul și lipsa oportunităților de angajare;
- sărăcia generată de veniturile reduse care pot duce la condiții de trai precare și la acces limitat la resurse esențiale;
- educația și accesul la educație de calitate poate fi limitat, iar elevii pot avea dificultăți în accesarea resurselor necesare pentru îmbunătățirea nivelului de educație;
- serviciile de sănătate limitate, rezidenții având dificultăți în a beneficia de îngrijire medicală adecvată;

- lipsa infrastructurii corespunzătoare care afectează transportul, comunicațiile și alte aspecte ale vieții zilnice;
- stigmatizarea socială. Comunitățile din aceste zone pot fi stigmatizate și marginalizate social, ceea ce poate agrava problemele existente.

Zonele marginalizate se referă la sărăcia extremă (multidimensională) și nu la sărăcia relativă (insuficiența veniturilor/consumului). Studiile Băncii Mondiale asupra zonelor marginalizate, din 2014-2015, au reconfirmat cercetările realizate în România încă din 1990 care au arătat că sărăcia extremă nu este doar un fenomen individual sau familial ci și unul geografic, pentru că de obicei se concentrează în zonele marginalizate, atât rurale cât și urbane, în cadrul cărora sărăcia extremă se transmite de la o generație la alta.

Din figura de mai jos se remarcă faptul că 6 sate din cele 5 comune care formează inelul peri-urban al municipiului au fost clasificate ca având o dezvoltare medie-ridică: Oratia, Pleșești (Comuna Podgoria), Colibași (Comuna Râmnicelu), Valea Râmnicului, Oreavul (Comuna Valea Râmnicului) și Plevna (Comuna Grebănu), în timp ce alte 10 au o dezvoltare medie. Singurele localități ce au fost încadrate ca având o dezvoltare scăzută sunt Tăbăcari (Comuna Podgoria), Ceairu și Gura Făgetului (Comuna Topliceni). Pentru Municipiul Râmnicu Sărat nu sunt date disponibile.



Figura 2.39. Indicele dezvoltării umane locale – UAT din ZUF Râmnicu Sărat. Sursa: Banca Mondială.



Guvernul și organizațiile neguvernamentale pot implementa programe și politici pentru abordarea eficientă a acestor probleme și îmbunătățirea condițiilor de trai în aceste zone. Eforturile pentru stimularea economiei locale, investițiile în infrastructură, îmbunătățirea accesului la educație și servicii de sănătate, precum și reducerea șomajului pot contribui la ameliorarea situației în zonele marginalizate.

Potrivit Atlasului zonelor urbane marginalizate din România, în Municipiul Râmnicu Sărat 58,90% din populația stabilă trăiește în zone nedezavantajate, iar o pondere de 6,38% din populație se regăsește în comunități marginalizate.

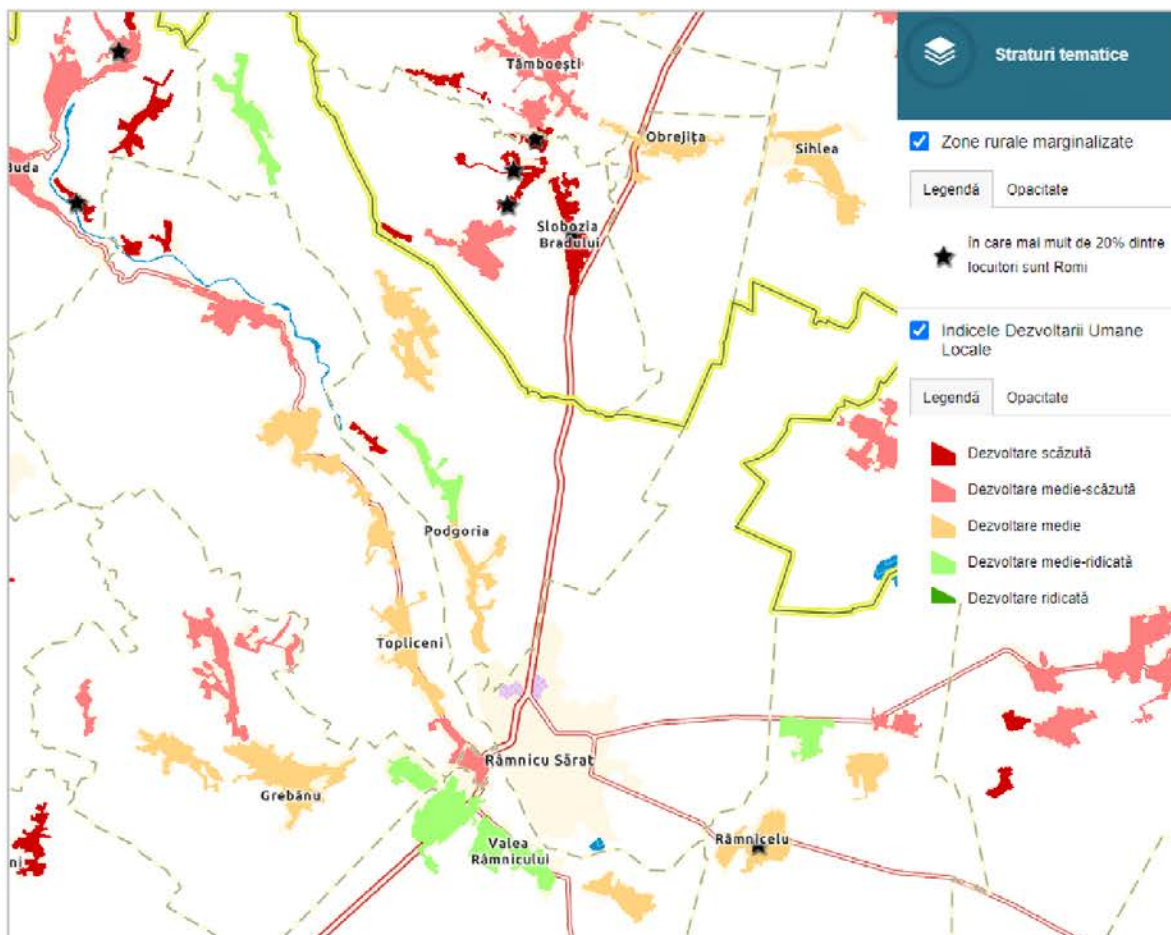
În privința zonelor dezavantajate, 1,67% din populație este considerată dezavantajată pe locuire. Un procent de 14,91% din populație este dezavantajată pe ocupare, ceea ce indică faptul că zona reprezintă un hub local atractiv de dezvoltare. De asemenea, 16,99% din populație este considerată dezavantajată pe capital uman.

În cazul așezărilor rurale, Comuna Topliceni a fost încadrată ca având o marginalizare sub medie, în timp ce comuna Râmnicelu are o marginalizare severă având o populație romă de peste 20% care trăiește în comunitățile marginalizate.

Zonele marginalizate și așezările informale necesită o abordare adaptată la condițiile de trai din comunitățile identificate, atât prin investiții în infrastructură - de la asigurarea serviciilor publice de baza la prețuri accesibile, la managementul deșeurilor și la regenerarea fondului construit sau construirea de noi locuințe sociale, cât și prin programe de dezvoltare comunitară și integrare socială - programe de recalificare, asistență socială, accesul la educație.

2.3. Profilul economic

Datele statistice europene arată că economia României a înregistrat o scădere de 1,6% în 2022 față de anul precedent. Astfel, cu o creștere de 4,1% a Produsului Intern Brut în anul 2022, România a continuat trendul de a se clasa între primele țări la nivelul Uniunii Europene (locul 12), dar și la nivel european (locul 17) privind acest indicator. Deși în ușoară scădere față de anul precedent, menținerea unei valori mai ridicate cu 1,3% față de media statelor membre și a statelor din Zona Euro arată stabilitatea economică (figura 2.40).

Conform ultimelor date statistice definitive publicate de Institutul Național de Statistică, nivelul Produsului Intern Brut în termeni nominali la nivel național în anul 2022 a fost de 1.401.345,4 milioane lei prețuri curente, revenind o valoare de 71.316,40 lei pe locuitor (figura 2.41).



Figura 2.40. Rata de creștere a Produsului Intern Brut. Sursa datelor: Eurostat.



Figura 2.41 Dinamica PIB/locuitor în România. Sursa datelor: INS, Tempo Online.

În comparație cu media Uniunii Europene, creșterea accelerată a PIB/locuitor raportat la puterea de cumpărare începând cu anul 2016 ajută la reducerea decalajelor față de statele din Zona Euro, ale căror procent s-a redus semnificativ în ultimii ani, aproape de nivelul de armonizare cu media Uniunii Europene (figura 2.42).

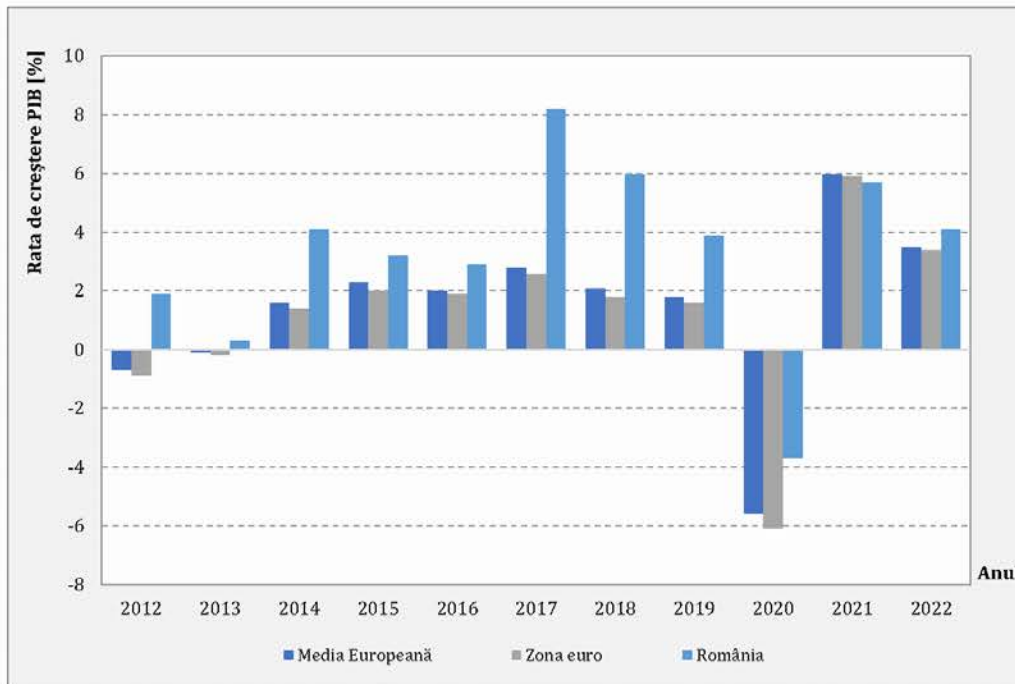

Figura 2.42. PIB/ Capital raportat la puterea de cumpărare. Sursa datelor: Eurostat.

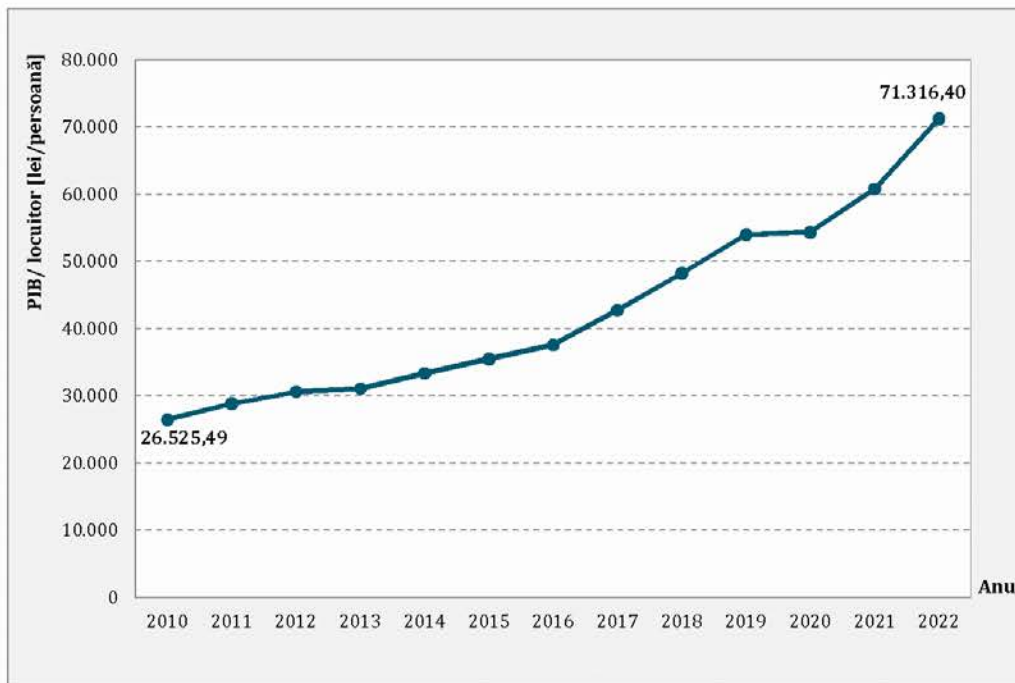
Conform ultimelor date statistice disponibile până în anul 2021 pe site-ul Institutului Național de Statistică, privind valoarea PIB la nivel regional și județean, se observă că Regiunea Sud-Est a avut o performanță mai slabă decât a României în perioada 2010-2021 (o creștere de 107% a PIB-ului pentru intervalul de timp față de aproximativ 120% la nivel național), figura 2.43.

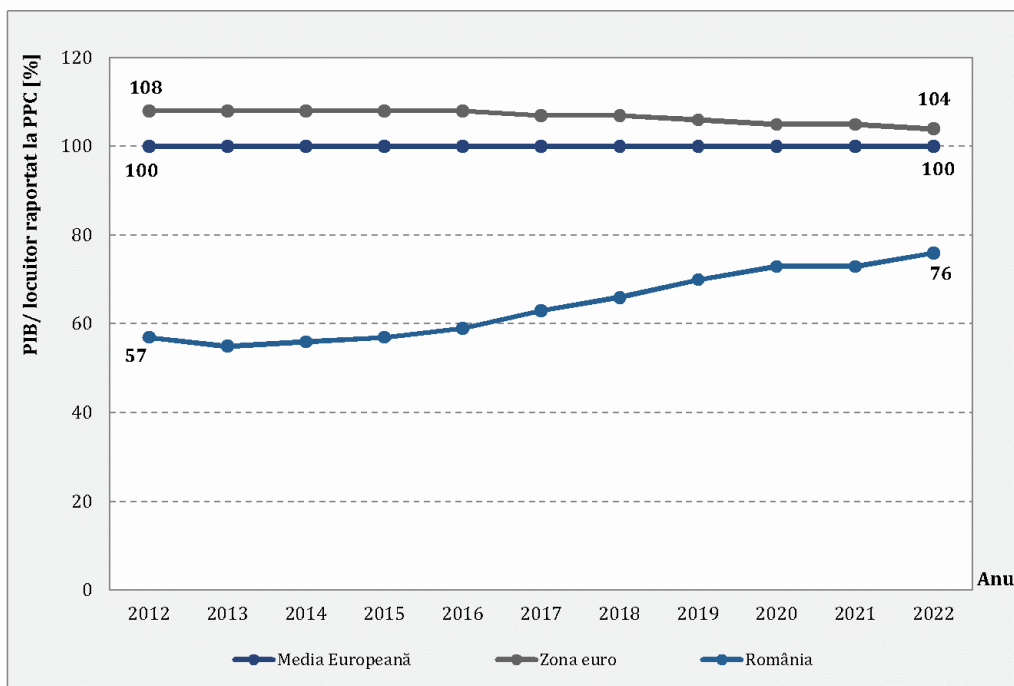

Figura 2.43. Evoluția PIB a regiunii Sud-Est și a județelor componente comparativ cu PIB-ul total.

Sursa datelor: INS, Tempo Online.

În anul 2021, Regiunea Sud-Est a înregistrat o pondere de 10,0% din PIB-ul total, fiind manifestată o scădere cu 0,6 procente față de anul 2010.

PIB-ul pe cap de locuitor la nivel regional a crescut de la 26.648,4 lei/locuitor în 2012, la 50.378,9 lei/locuitor în 2021 - o performanță remarcabilă și un ritm de convergență foarte rapid. Cu toate acestea, Regiunea Sud-Est rămâne una din cele mai sărace regiuni din Uniunea Europeană.

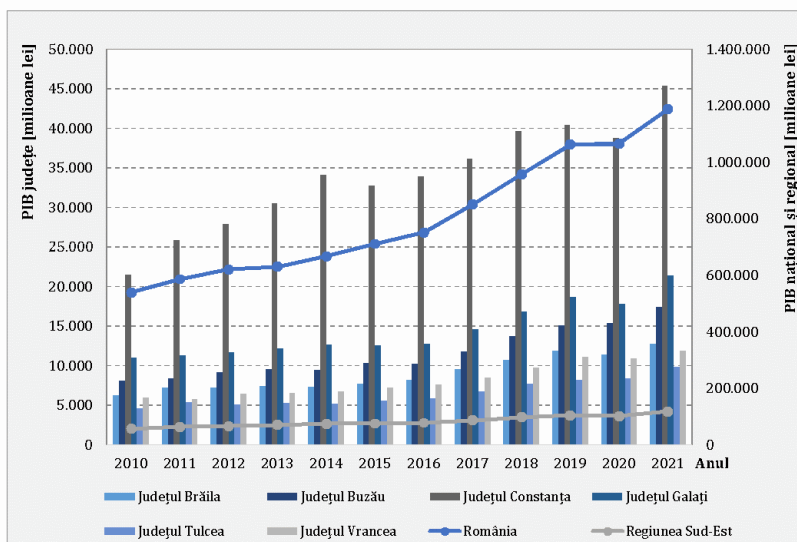
La nivelul Regiunii Sud-Est, Județul Buzău este al treilea areal economic ca importanță, după Județul Constanța și Județul Galați.

În anul 2022, valoarea investițiilor străine directe la nivelul Județului Buzău a fost de 623 milioane euro (0,6% din totalul ISD). Un lucru pozitiv este dat de faptul că în ultimul deceniu valoarea ISD pentru județul Buzău a crescut semnificativ (95%), figura 2.44.



Figura 2.44. Variația soldului ISD în întreprinderile cu cel puțin 20 de salariați și în întreprinderile atipice în perioada 2013-2022, județul Buzău și România.

Sursa datelor: Banca Națională a României, Investițiile Străine Directe în România.

Orașele aflate în apropierea centrelor urbane mari manifestă inițial tendința de a pierde competiția de creștere economică (deși suburbiile și localitățile periurbane sunt prospere), întrucât persoanele calificate migrează către orașul mai mare în căutarea unor oportunități mai bune. Pe măsură ce potențialul economic al orașului mai mare este acoperit și în măsura în care costurile cresc în orașul mai mare, beneficiile încep să se reverse înapoi către orașele mai mici.

La nivelul României există 58 de orașe-nucleu în creștere, dintre care 22 sunt reședințe de județ și 29 – orașe periurbane în zona lor de influență, 119 orașe-nucleu statice cu 12 zone periurbane și 83 orașe-nucleu în declin cu 18 zone periurbane.

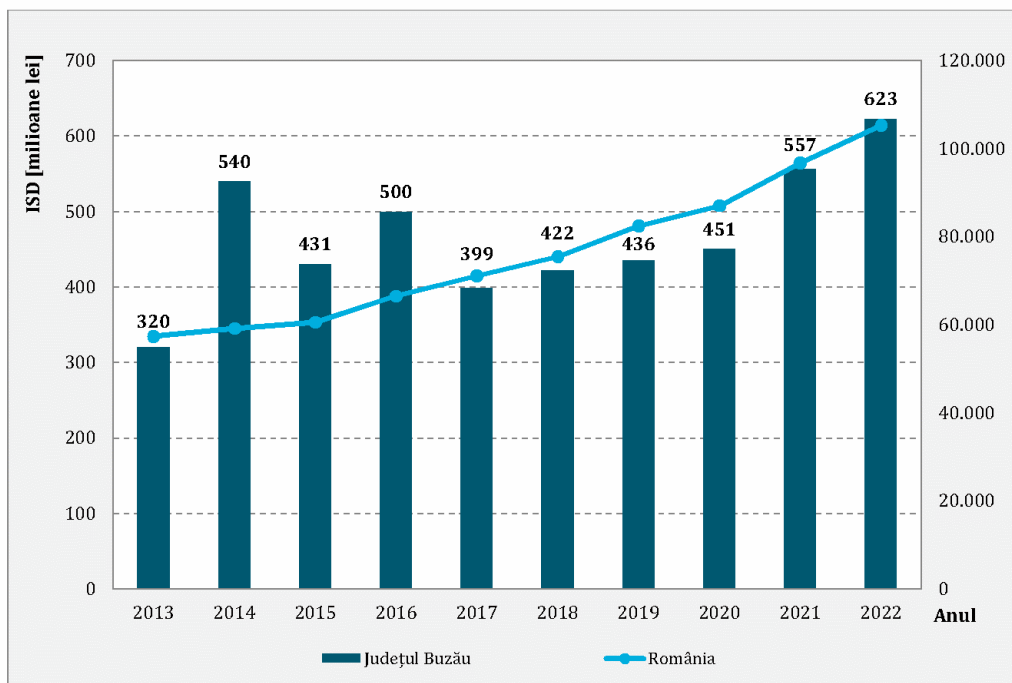
Conform Strategiei Naționale de Dezvoltare Urbană Integrată pentru Orașe Reziliente, Verzi, Incluzive și Competitive 2022-2035 (Politica urbană a României), Municipiul Râmnicu Sărat este clasificat drept centru urban static, fiind un oraș cu creștere marginală (1% -5%). Așadar, Municipiul Râmnicu Sărat face parte din categoria orașelor nucleu în care dinamica populației, amprenta construită și dinamica economică au stagnat în ultima perioadă de timp.



Cu toate acestea, există oportunități pentru intervenții țintite și specifice contextului pentru a exploata aceste active sau oportunități. Astfel, măsurile se bazează pe îmbunătățirea conectivității la zonele cu oportunități economice, consolidarea oportunităților economice locale, cum ar fi prin creșterea productivității sectoarelor locale printr-o forță de muncă calificată și condiții de viață mai bune pentru a atrage și a păstra talentele.

Indexul de Dezvoltare Teritorială (IDT) pentru Municipiul Râmnicu Sărat are valori medii cuprinse între 1,84 și 2,20. Valorile indexului pentru mediul rural, ce caracterizează toate comunele din inelul periurban are valori medii cuprinse între 0,57 și 1,13 pentru Comuna Râmnicelu și între 1,14 și 1,69 pentru comunele Podgoria, Topliceni, Valea Râmnicului și Grebănu. Totodată, există o corelație directă între accesibilitatea la rețeaua majoră de comunicații (rutiere și feroviare) și valoarea IDT.

Indexul de Dezvoltare Teritorială a fost creat ca index sintetic/compozit de măsurare a gradului de dezvoltare a unei localități, din perspectivă multidimensională, prin raportare la o serie de indicatori statistici. Acest indicator permite măsurarea gradului de dezvoltare a unei unități administrativ - teritoriale, prin raportare la media de dezvoltare a unui anumit teritoriu alcătuit din mai multe unități administrativ - teritoriale similare (localități urbane de un anumit tip). Astfel, pe baza IDT se pot identifica localitățile mai puțin sau mai mult dezvoltate în raport cu media categoriei de localități, precum și relevarea gradului de dezvoltare a teritoriului specific prin raportare la media indicelui de dezvoltare pentru perioada de referință anterioară. În stabilirea valorii IDT a fost stabilit ca an de referință anul 2011, an pentru care există informații statistice la nivelul indicatorilor utilizați. Prin actualizarea anuală a informațiilor utilizate, indicele poate evidenția rata de dezvoltare/creștere a unui anumit teritoriu.

Analiza are rolul de a fundamenta strategia de dezvoltare a ZUF Râmnicu Sărat, luând în considerare structura și evoluția economiei locale a municipiului și a zonei sale urbane din ultimul deceniu. Analiza oferă astfel o perspectivă asupra nivelului de competitivitate, a problemelor și a direcțiilor de dezvoltare ale municipiului în perioada următoare. Pentru realizarea analizei au fost utilizați indicatori economici precum cifra de afaceri, numărul mediu de angajați, numărul de întreprinderi, numărul de salariați (include atât numărul de angajați din sectorul privat, cât și al celor din sectorul public), densitatea antreprenorială, dar și capacitatea și inițiativa antreprenorială. Analiza la nivel general a acestor indicatori, a fost completată de o analiză sectorială și pe domenii ale economiei. De asemenea, analiza turismului contribuie la conturarea profilului și evoluției economiei întregii zone analizate. Analiza performanței sectoriale și pe domenii ale economiei, întregesc analiza, facilitând astfel identificarea problemelor strategice ale economiei locale.

Industria reprezintă una dintre principalele activități economice ale municipiului Râmnicu Sărat. Municipiul dispune de o industrie cu ramuri diversificate: industria energiei electrice este reprezentată de o societate de distribuție a energiei, industria constructoare de mașini și prelucrarea metalelor, o fabrică de garnituri de frână și etanșare, o fabrică de mecanică fină. Industria materialelor de construcții produce în localitate bolțari (cărămizi din



beton) și pavele. Industria ușoară este reprezentată de ramura textilă și de fabricarea încălțămintei. Mica industrie reprezintă 2,5 % din economia locală, principalele domenii acoperite fiind prelucrarea lemnului, fabricarea mobilei și producția de paleți.

Municipiul este înconjurat de plantații viticole, în special în partea vestică, spre Podgoria.

Relațiile economice ale Municipiului Râmnicu Sărat cu zona înconjurătoare, și în special cu Municipiul Buzău, reședința județului, constituie suportul material al dezvoltării mediului urban. Astfel, prin asigurarea cu materii prime pentru unele ramuri industriale din oraș, cu produse agroalimentare pentru piața urbană, se obțin produsele necesare traiului zilnic al populației. În conturarea zonei de influență, relațiile economice au devenit fundamentale, realizând legătura materială dintre spațiul rural și cel urban. Ele se caracterizează printr-o mare complexitate și printr-o stabilitate ce depășește celelalte tipuri de relații. Această stabilitate rezultă din relațiile de complementaritate care există între potențialul economic al orașului și cel al zonei înconjurătoare.

2.3.1. Mediul și dinamica antreprenorială

Potrivit datelor furnizate de Inspectoratul Teritorial de Muncă Buzău, în anul 2021, în Municipiul Râmnicu Sărat și zona sa periurbană erau prezente 2.572 unități economice (dintre care 2.194 în municipiu) ce înregistrează 9.962 de salariați (cea mai mare parte a salariaților – 8.581 – fiind în municipiu), figurile 2.45 și 2.46. Distribuția în teritoriu a numărului de salariați la nivelul fiecărei localități cuprinse în Zona Urbană Funcțională este prezentată în figura 2.47. Exceptând Municipiul Râmnicu Sărat, se observă că cele mai multe locuri de muncă sunt concentrate în localitățile Topliceni și Valea Râmnicului.



Figura 2.45. Distribuția numărului de angajați în domeniu public și privat.

Sursa datelor: ITM Buzău.



Figura 2.46. Distribuția numărului de salariați în domeniul public și privat.
Sursa datelor: ITM Buzău.

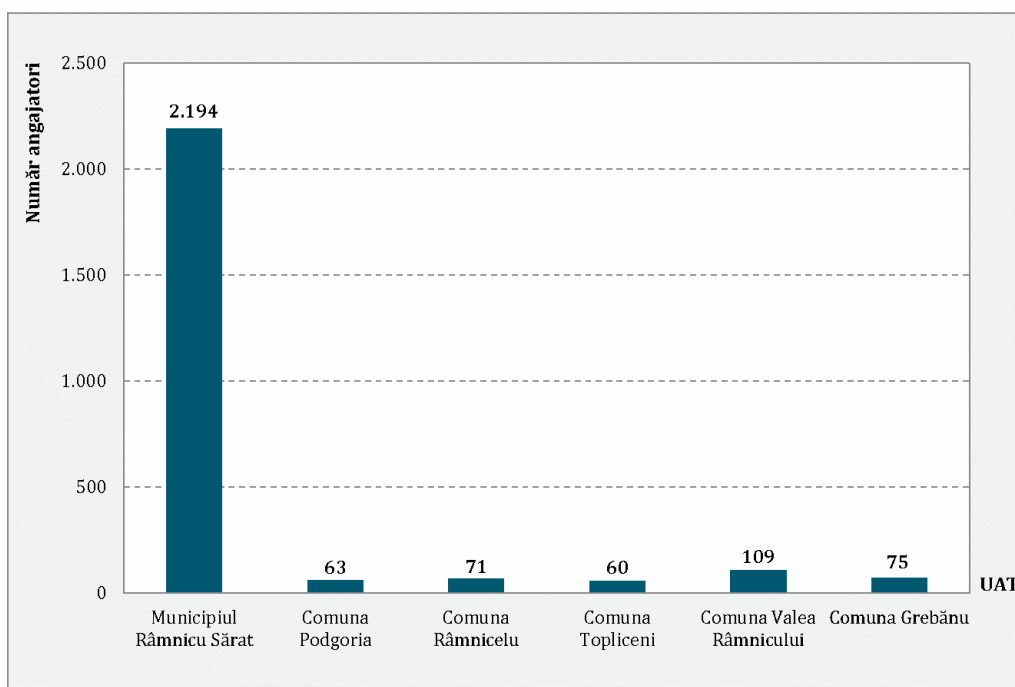

Figura 2.47. Distribuția teritorială a locurilor de muncă la nivel de localitate.
Sursa datelor: ITM Buzău.

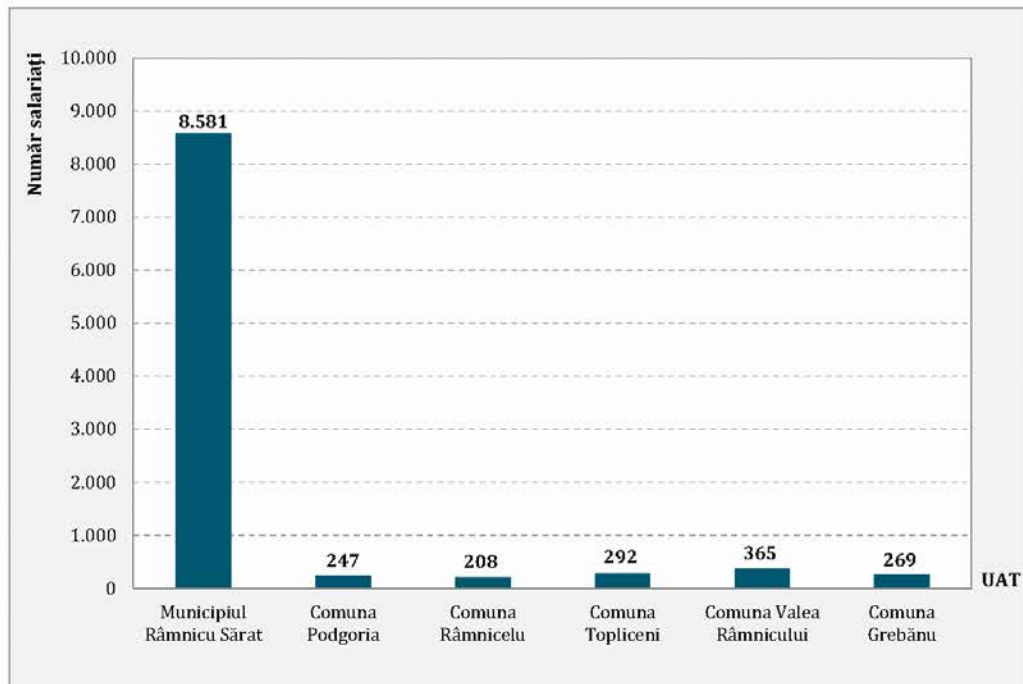

În urma prelucrării datelor, s-a realizat o clasificare privind tipul întreprinderilor în funcție de dimensiunea acestora, numărul microîntreprinderilor, al întreprinderilor mici și mijlocii din Municipiul Râmnicu Sărat și zona urbană funcțională, astfel:

- microîntreprinderi cu mai puțin de 10 angajați: 2.397 de întreprinderi aveau în total 3.259 de contracte înregistrate, fiind cele mai multe ca număr, și având cei mai mulți angajați;
- întreprinderi mici cu un număr de salariați cuprins între 10 și 49: 140 întreprinderi aveau în total 2.991 contracte înregistrate;
- întreprinderi mijlocii cu un număr de salariați cuprins între 50 și 249: 33 de întreprinderi aveau în total 2.854 de contracte înregistrate;
- întreprinderi mari cu peste 250 de angajați: 2 întreprinderi aveau în total 858 salariați.

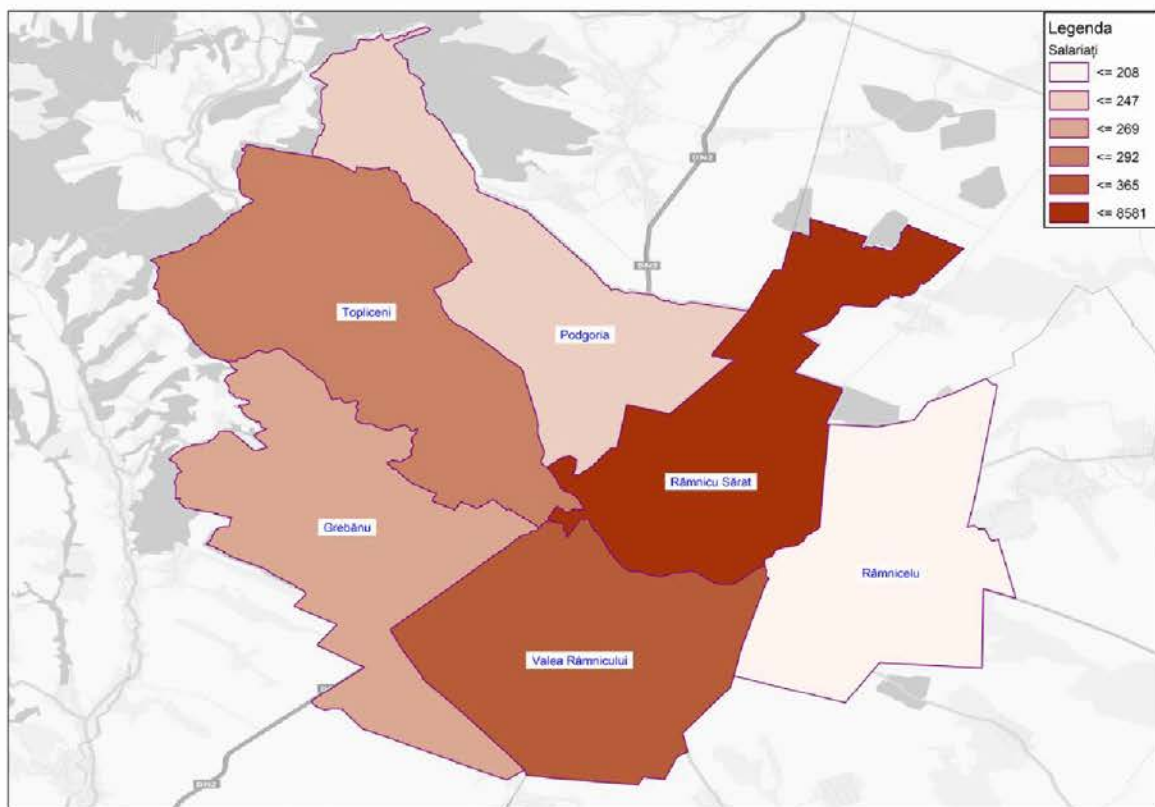
Așadar, se constată că la nivelul zonei analizate IMM-urile reprezintă 6,7% din numărul total al întreprinderilor, în timp ce microîntreprinderile reprezintă 93,2%, iar firmele cu peste 250 de angajați doar 0,1%. Dintre aceste unități economice, majoritatea sunt private, iar cel mai mare număr de salariați se află în tot în domeniul privat.

Din perspectiva vieții economice a unei comunități, un nivel ridicat de viață antreprenorială activă este asociat în general cu venituri ridicate ale membrilor comunității dar și ale companiilor locale. Participarea activă a unităților individuale și asociative la activități economice reprezintă cheia bunăstării unei comunități, prin activitățile de producție, transmitere de know-how, creare de locuri de muncă, adăugarea valorii proprii la produsul intern brut și facilitarea unui mediu în care antreprenorii își asumă riscuri în dezvoltarea de produse noi și crearea de noi piețe. Astfel, un mediu antreprenorial viu permite dezvoltarea de relații de afaceri și crearea de aglomerări de competențe, care reduce eforturile și costurile companiilor locale în identificarea și procurarea de resurse. Nivelul ridicat al intensității antreprenoriale a unei zone se asociază, în general și cu o populație educată și aduce după sine un nivel de trai mai ridicat.

Nivelul antreprenoriatului este măsurat la nivelul Municipiului Râmnicu Sărat și al zonei urbane funcționale utilizând trei indicatori: capacitatea antreprenorială, sporul natural al întreprinderilor și densitatea antreprenorială.

Capacitatea antreprenorială măsoară „intensitatea antreprenorială” a unei regiuni sau spațiu, fiind un indicator folosit pentru evaluarea vitalității economice a regiunii, calculat ca număr de întreprinderi nou create la mia de locuitori.

Valorile calculate în perioada 2017-2021 arată evoluții diferite pentru capacitatea antreprenorială la nivelul localităților din zona de analiză, numărul întreprinderilor nou create fiind în creștere în Municipiul Râmnicu Sărat, în ultimii cinci ani, dar având valori mai scăzute decât în alte localități din inelul său periurban (Podgoria, Topliceni și Valea Râmnicului). Două dintre localitățile din ZUF, comunele Râmnicelu și Grebănu, au înregistrat însă o scădere a capacității antreprenoriale (figura 2.48).



Figura 2.48. Dinamica capacității antreprenoriale în ZUF Râmnicu Sărat.
Sursa datelor: INS, platforma eDemos.

Densitatea întreprinderilor este valoarea dată de raportul numărului întreprinderilor active la mia de locuitori. Ca bază de calcul sunt folosite exclusiv întreprinderile care au sediul social în Municipiul Râmnicu Sărat sau localitățile din inelul său periurban. Ca și în cazul indicatorului precedent, există unele oscilații, dar valorile în creștere arată o sporire a densității întreprinderilor indicând o economie activă și dinamică (figura 2.49).

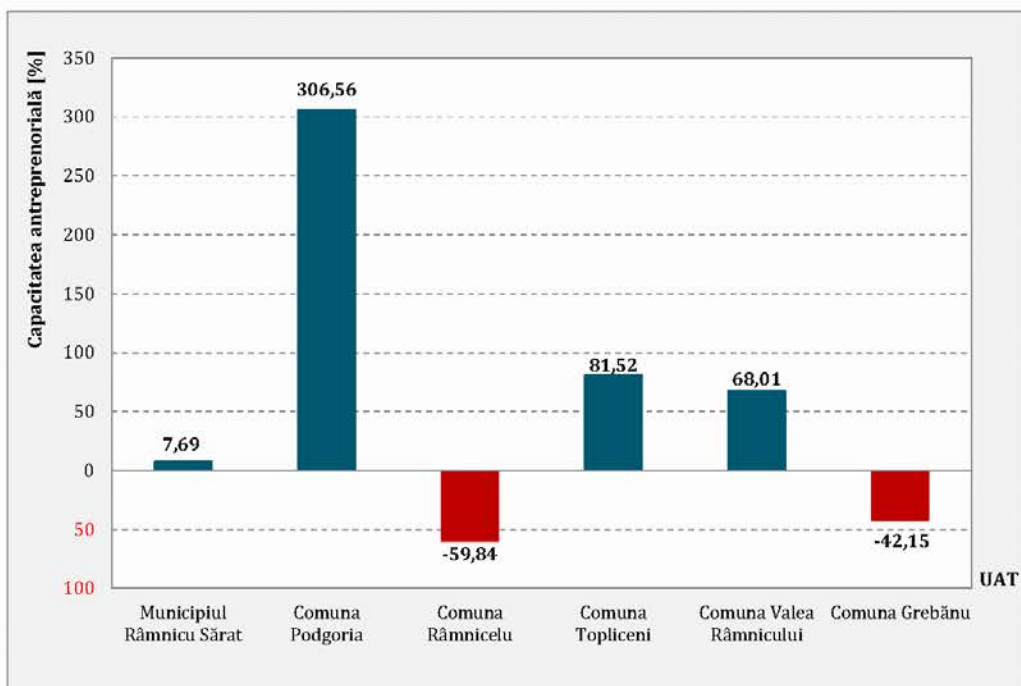

Figura 2.49. Densitatea companiilor active în ZUF Râmnicu Sărat. Sursa datelor: INS, platforma eDemos.

Sporul natural al întreprinderilor este calculat ca raport între diferența dintre numărul de întreprinderi nou create și numărul de întreprinderi închise (desființate) și numărul întreprinderilor active existente la un moment. Indicatorul este o măsură pentru dinamica vieții antreprenoriale locale.

Din analiza realizată la nivelul arealului de studiu se observă faptul că acest indicator a înregistrat valori pozitive doar pentru două localități, cu fluctuații importante pentru toate localitățile în cei cinci ani de analiză. Valorile oscilatorii pot fi asociate suprapunerii peste perioada afectată de pandemia de COVID-19, când multe din întreprinderi au fost închise. Valorile negative înregistrate în Municipiul Râmnicu Sărat și comunele Râmnicelu, Topliceni și Grebănu arată un declin în economia locală, ca urmare a numărului mare de întreprinderi care au fost închise. Acest lucru vine să arate încă o dată fragilitatea economică și lipsa de competitivitate a întreprinderilor locale și, în special a microîntreprinderilor și a IMM-urilor (figura 2.50).

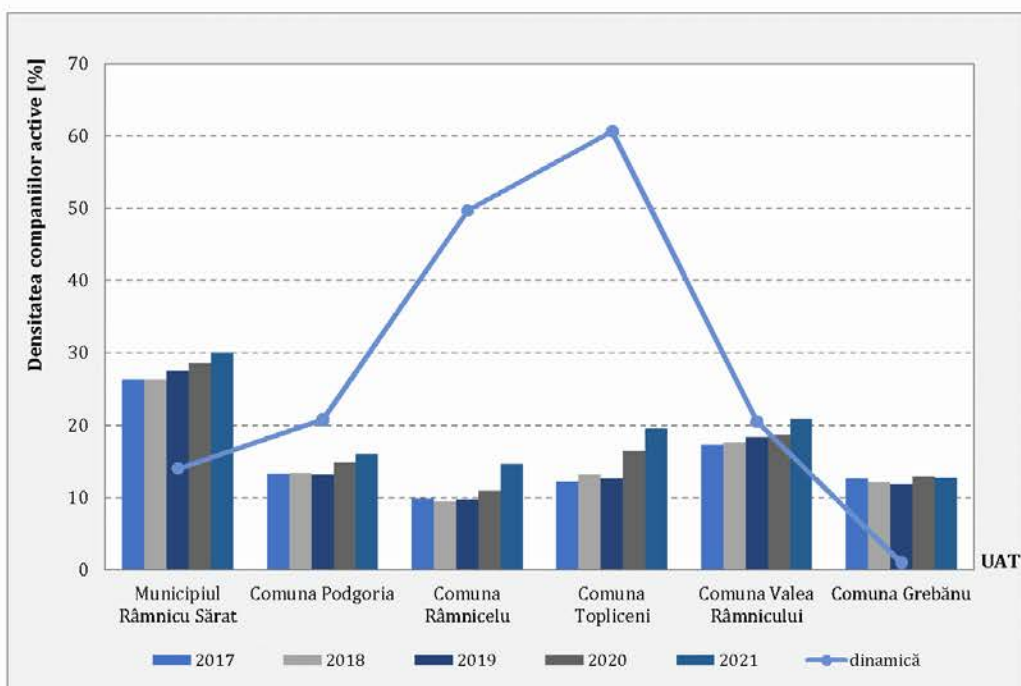

Figura 2.50. Dinamica sporului natural al întreprinderilor în ZUF Râmnicu Sărat.
Sursa datelor: INS, platforma eDemos.

Evoluția indicatorilor privind nivelul antreprenorial din Municipiul Râmnicu Sărat, în perioada 2017-2021, este prezentată în tabelul următor.

Tabelul 2.4. Evoluția indicatorilor privind nivelului antreprenorial în Municipiul Râmnicu Sărat.
Sursa datelor: INS, platforma eDemos.

Indicator/ An	2017	2018	2019	2020	2021	Dinamică
Capacitate antreprenorială (întreprinderi nou create/1000 locuitori)	3,90	3,96	4,88	3,86	4,20	+7,7%
Densitatea întreprinderilor (întreprinderi active/1000 locuitori)	26,38	26,31	27,56	28,53	30,09	+14,1%
Sporul natural al întreprinderilor (‰)	35,82	8,56	17,43	36,71	31,01	-13,4%

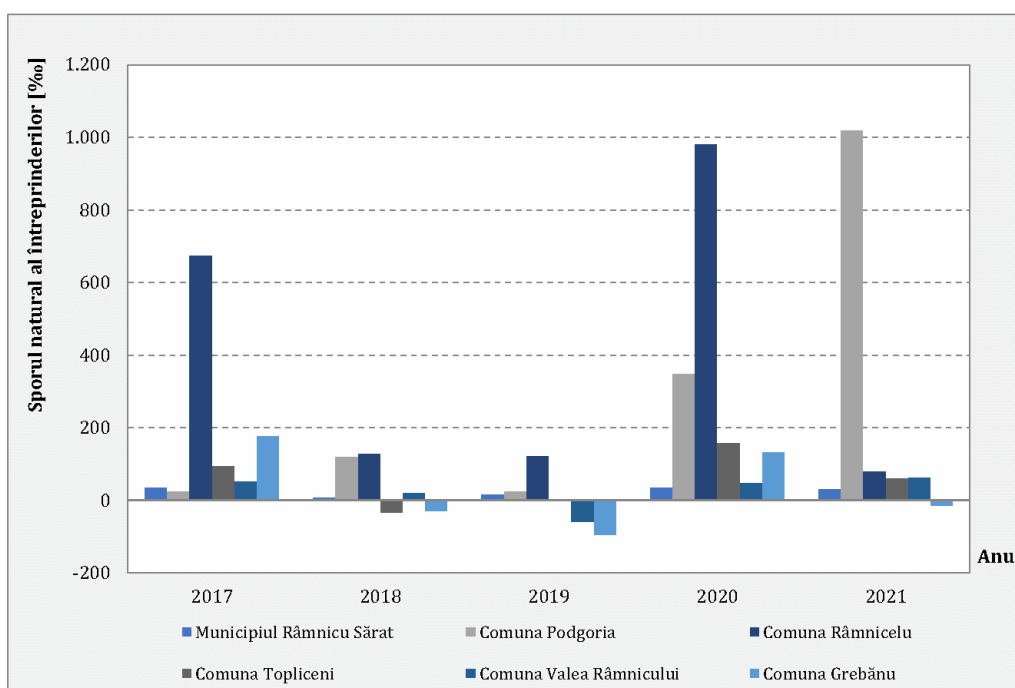
Conform statisticilor disponibile pe aceeași platformă a Institutului Național de Statistică, cifra de afaceri realizată în anul 2021 de întreprinderile non-comerciale din Municipiul Râmnicu Sărat a fost de 695.082,12 lei/ salariat. Dintre celelalte localități, valori mai mari au înregistrat întreprinderile din comunele Podgoria și Râmnicelu (figura 2.51). La polul opus, valori reduse ale indicatorului corespund comunelor Valea Râmnicului și Grebănu.



Figura 2.51. Cifra de afaceri a companiilor non-comerț în ZUF Râmnicu Sărat, anul 2021.
Sursa datelor: INS, platforma eDemos.

2.3.2. Forța de muncă

Forța de muncă activă este reprezentată de numărul de salariați activi a cărui dinamică indică fluctuații importante cu efecte directe asupra dezvoltării economice a municipiului și a zonei urbane funcționale.

Datele înregistrate la nivelul Municipiului Râmnicu Sărat indică tendință de creștere a numărului de salariați. În perioada analizată, numărul salariaților a crescut cu 32,7% în Râmnicu Sărat și 30,2% în întreaga zonă analizată. Aceste valori sunt de două ori mai mari decât creșterea de doar 13,5% înregistrată la nivel județean.

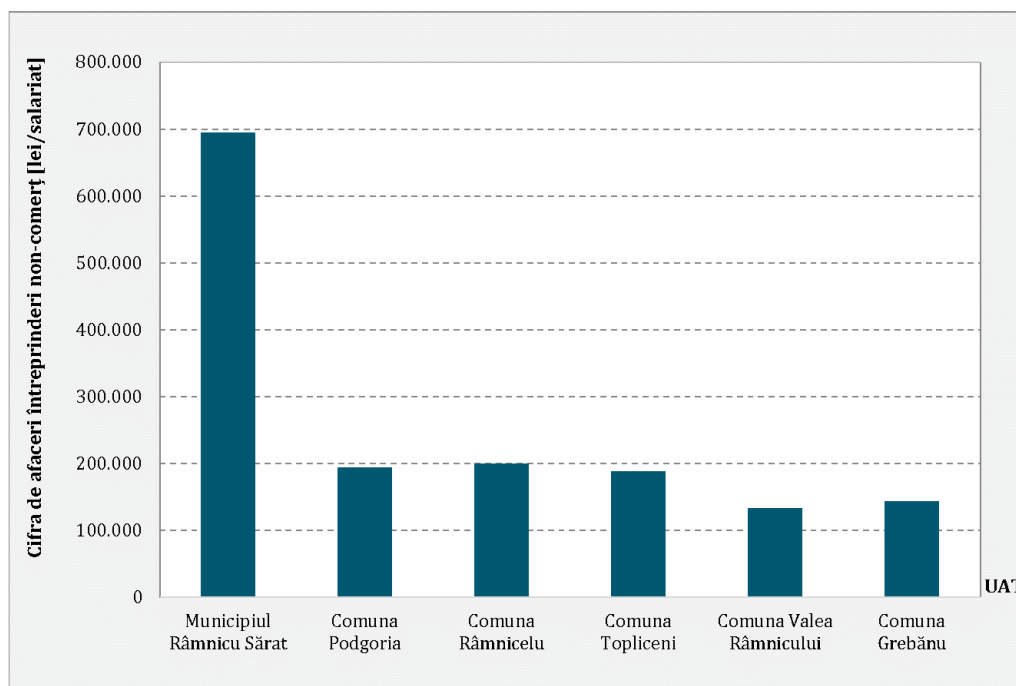
Având în vedere evoluția numărului de salariați din cadrul unităților economice existente în municipiu și aproape în toate localitățile din inelul său periurban, cu excepția Comunei Topliceni unde s-a înregistrat o scădere de -21,3% a numărului de salariați, prognoza privind evoluția numărului de salariați până în 2030 este una favorabilă pentru întreaga zonă, fiind estimată o creștere cu aproximativ 1.000 de salariați în municipiu și cu 1.150 de salariați la nivelul întregului areal de studiu (figurile 2.52 și 2.53).



Figura 2.52. Evoluția și prognoza numărului de salariați în Municipiul Râmnicu Sărat, perioada 2010-2030. Sursa datelor: INS, Tempo Online.



Figura 2.53. Evoluția și prognoza numărului de salariați în ZUF Râmnicu Sărat, perioada 2010-2030. Sursa datelor: INS, Tempo Online.

Structura pe activități a populației ocupate arată o economie județeană axată pe industria prelucrătoare și servicii, unde peste jumătate din populația ocupată activează în aceste sectoare (figura 2.54).

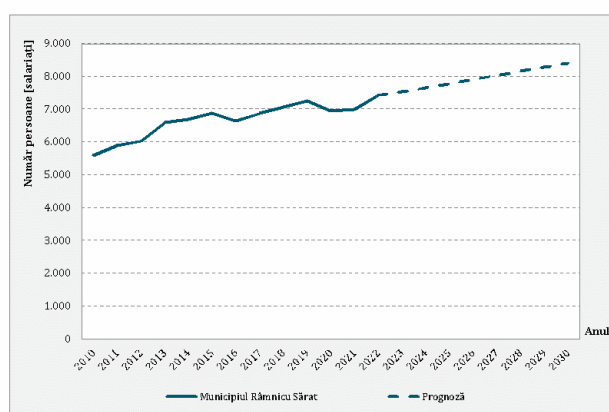
Totodată, numărul celor ocupați în activități specifice sectorului public ce poate fi asimilat categoriei de servicii, dar prezentat separat pe categoriile de sănătate, învățământ și administrație publică îl depășește pe cel al persoanelor ocupate în alte servicii (IT, servicii financiare, imobiliare, activități profesionale și administrative și alte tipuri de servicii) cumulat cu cei ocupați în industria HoReCa. La nivelul Județului Buzău cei mai mulți salariați activează în industria prelucrătoare (25,4%), remarcându-se predominanța femeilor (53,1%). Acest sector este urmat de comerț cu ridicata și cu amănuntul; repararea autovehiculelor și motocicletelor (19,4%), sănătate și asistență socială (8,3%), construcții (7,7%) și învățământ (7,3%). Astfel, la nivelul anului 2022 industria continuă să rămână pilonul economiei județene.

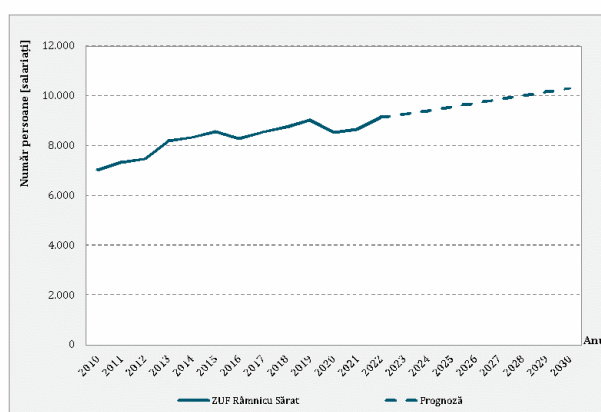
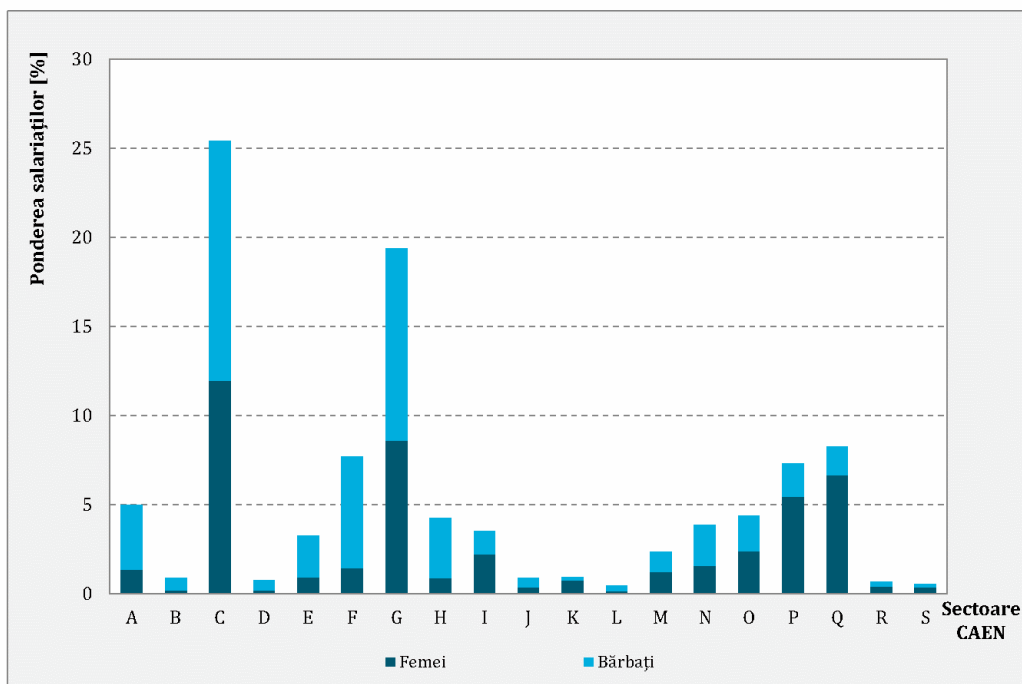

A - Agricultură, silvicultură și pescuit

B - Industria extractivă

C - Industria prelucrătoare

D - Producția și furnizarea de energie electrică și termică, gaze, apă caldă și aer condiționat

E - Distribuția apei; salubritate, gestionarea deșeurilor, activități de decontaminare

F - Construcții

G - Comerț cu ridicata și cu amănuntul; repararea autovehiculelor și motocicletelor

H - Transport și depozitare

I - Hoteluri și restaurante

J - Informații și comunicații

K - Intermedieri financiare și asigurări

L - Tranzacții imobiliare

M - Activități profesionale, științifice și tehnice

N - Activități de servicii administrative și activități de servicii suport

O - Administrație publică și apărare; asigurări sociale din sistemul public

P - Învățământ

Q - Sănătate și asistență socială

R - Activități de spectacole, culturale și recreative

S - Alte activități de servicii

Figura 2.54. Ponderea salariaților pe sectoare de activitate - Județul Buzău, anul 2022.

Sursa datelor: INS, Tempo Online.

La nivelul zonei urbane funcționale Râmnicu Sărat, în anul 2022, cei mai mulți angajatori activi erau în comerț (755) cu un număr de 1.665 salariați, urmați la o distanță mare de cei din construcții (358) cu 839 de angajați. Sectorul transporturilor este reprezentat de 210 angajatori având 327 de salariați. Cei mai mulți angajatori provin din mediul privat, numărul celor din sectorul public fiind foarte mic.

În ceea ce privește numărul de unități economice după codul CAEN, pe primele locuri sunt cele care se ocupă cu lucrări de construcții a clădirilor rezidențiale și nerezidențiale (CAEN 4120) – 340 firme, urmate de comerț cu amănuntul în magazine nespecializate, cu vânzare predominantă de produse alimentare, băuturi și tutun (CAEN 4711) – 288 firme, pe ultimul loc fiind cele care activează în HoReCa – 41 firme (CAEN 5610), figura 2.55.

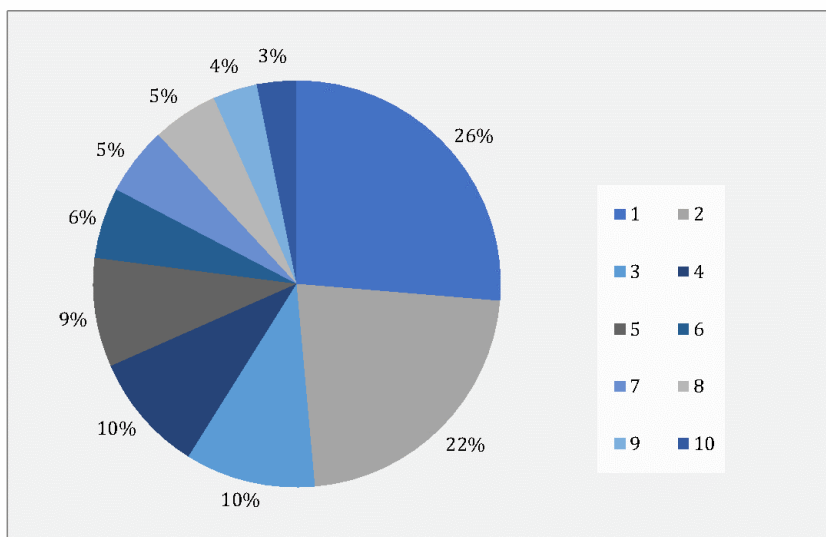

- | | |
|--|--|
| 1. 4120: Lucrări de construcții a clădirilor rezidențiale și nerezidențiale | 5. 1413: Fabricarea altor articole de îmbrăcăminte (exclusiv lenjeria de corp) |
| 2. 4711: Comerț cu amănuntul în magazine nespecializate, cu vânzare predominantă de produse alimentare, băuturi și tutun | 6. 4932: Transporturi cu taxiuri |
| 3. 4719: Comerț cu amănuntul în magazine nespecializate cu vânzare predominantă de produse nealimentare | 7. 4520: Întreținerea și repararea autovehicule |
| 4. 4941: Transporturi rutiere de mărfuri | 8. 9602: Coafură și alte activități de înfrumusețare |
| | 9. 5630: Baruri și alte activități de servire a băuturilor |
| | 10. 5610: Restaurante |

Figura 2.55. Numărul de firme după codul CAEN – ZUF Râmnicu Sărat, anul 2021.
Sursa datelor: ITM Buzău.

Dinamica resurselor de muncă (reprezentate dominant de populația cu vârste cuprinse între 15 și 64 de ani) evidențiază reduceri de 15,7% în 2022 față de 2010 la nivelul municipiului și de 10,9% pentru întreaga zonă analizată. Aceeași situație se întâlnește și în cazul procentului resurselor de forță de muncă din totalul populației care a cunoscut ușoare scăderi, de 2,8% pentru zona urbană funcțională și 5,1% pentru Municipiul Râmnicu Sărat. În toată perioada însă numărul salariaților a cunoscut un trend pozitiv (figura 2.56).

Conform datelor statistice disponibile, ponderea salariaților la nivelul anului 2022 în Municipiul Râmnicu Sărat era de 19,4% din numărul total de locuitori, mai ridicat cu 4,4% față de valoarea înregistrată la nivelul întregii zone analizate, în timp ce la nivel județean aceasta a fost de 18,9%, valori care indică serioase probleme socio-economice (figura 2.57). În anul 2022, numărul total de salariați din municipiu reprezenta 8,7% din totalul salariaților înregistrați la nivelul Județului Buzău, iar totalul numărului de salariați din zona urbană funcțională era de 11% din toți salariații județului Buzău.

Numărul salariaților din activitatea de cercetare-dezvoltare la nivelul Județului Buzău s-a dublat în ultimii 13 ani, ajungând de la 51 salariați în anul 2010 la 100 de salariați în anul 2022, ceea ce aduce un plus în creșterea inovației și a tehnologiei la nivelul întregului județ.

Cea mai mare parte a acestor salariați sunt angajați în în centrele de cercetare-dezvoltare și inovare.



Figura 2.56. Evoluția numărului de salariați și procentul acestora din totalul resurselor de muncă în Municipiul Râmnicu Sărat și ZUF Râmnicu Sărat. Sursa datelor: INS, Tempo Online.



Figura 2.57. Pondere a populației ocupate din totalul populației la nivel județean și al zonei urbane funcționale, anul 2022. Sursa datelor: INS, Tempo Online.

Conform datelor existente în baza de date INS Tempo Online, variația numărului de salariați la nivelul fiecărei localități din Zona Urbană Funcțională în perioada 2010-2022 este prezentată în tabelul 2.5 și evidențiată grafic în figura 2.58.

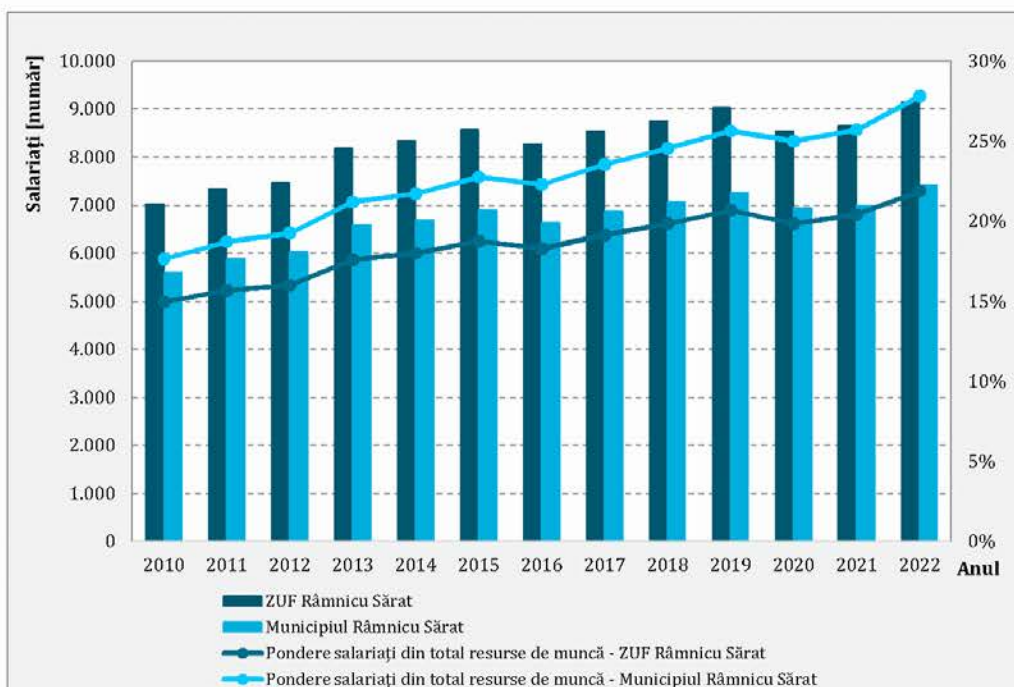
Tabelul 2.5. Variația numărului de salariați în intervalul 2010 – 2022, Localități din ZUF Râmnicu Sărat. Sursa datelor: INS, TEMPO On-line.

Unitatea Administrativ-Teritorială	Număr de salariați		
	Anul 2010	Anul 2022	Variație 2010-2022
Municipiul Râmnicu Sărat	5.600	7.433	+32,7%
Comuna Podgoria	170	307	+80,6%
Comuna Râmnicelu	130	182	+40,0%
Comuna Topliceni	512	403	-21,3%
Comuna Valea Râmnicului	446	542	-21,5%
Comuna Grebănu	170	280	+64,7%

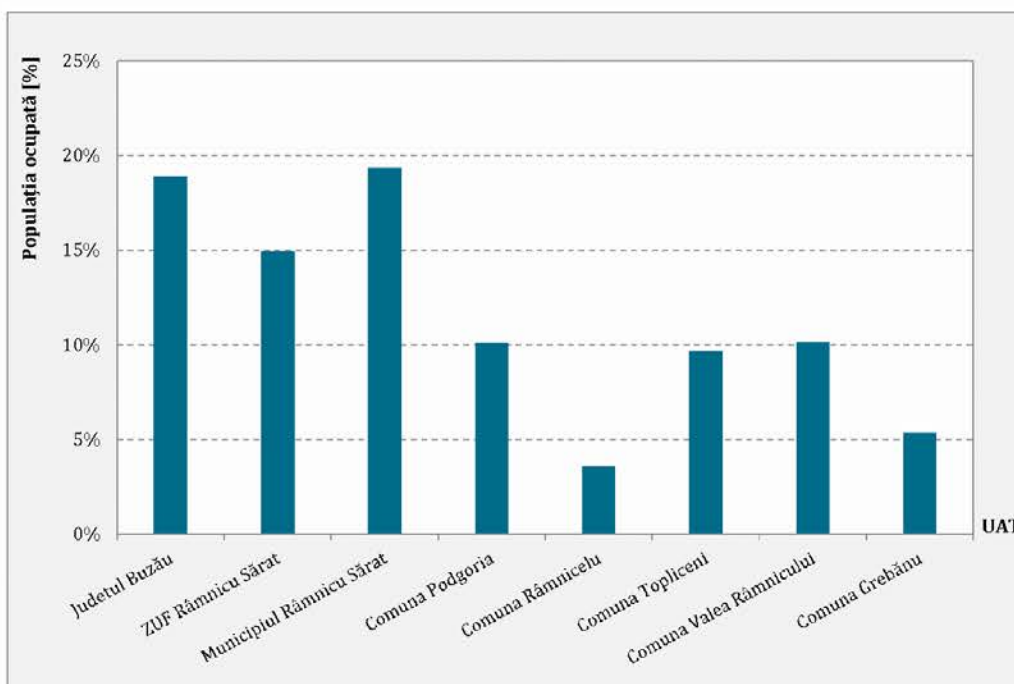

Figura 2.58. Variația salariaților la nivelul localităților cuprinse în ZUF Râmnicu Sărat, 2010 – 2022. Sursa datelor: INS, TEMPO On-line.

Alți doi indicatori ce caracterizează resursele de forță de muncă ale regiunii sunt numărul mediu al salariaților din întreprinderi active non-agricole raportat la 1.000 de locuitori (salariați/ 1.000 de locuitori) și numărul mediu al salariaților din întreprinderile active non-comerț raportat la 1.000 de locuitori (salariați/ 1000 de locuitori). Astfel, cu excepția

comunei Râmnicelu, toate celelalte localități din zona urbană funcțională au înregistrat scăderi cuprinse între 1% și 11% pentru salariații din întreprinderile non-agricole și 0,1% și 0,3% pentru salariații din întreprinderile active non-comerț (figurile 2.59 și 2.60).

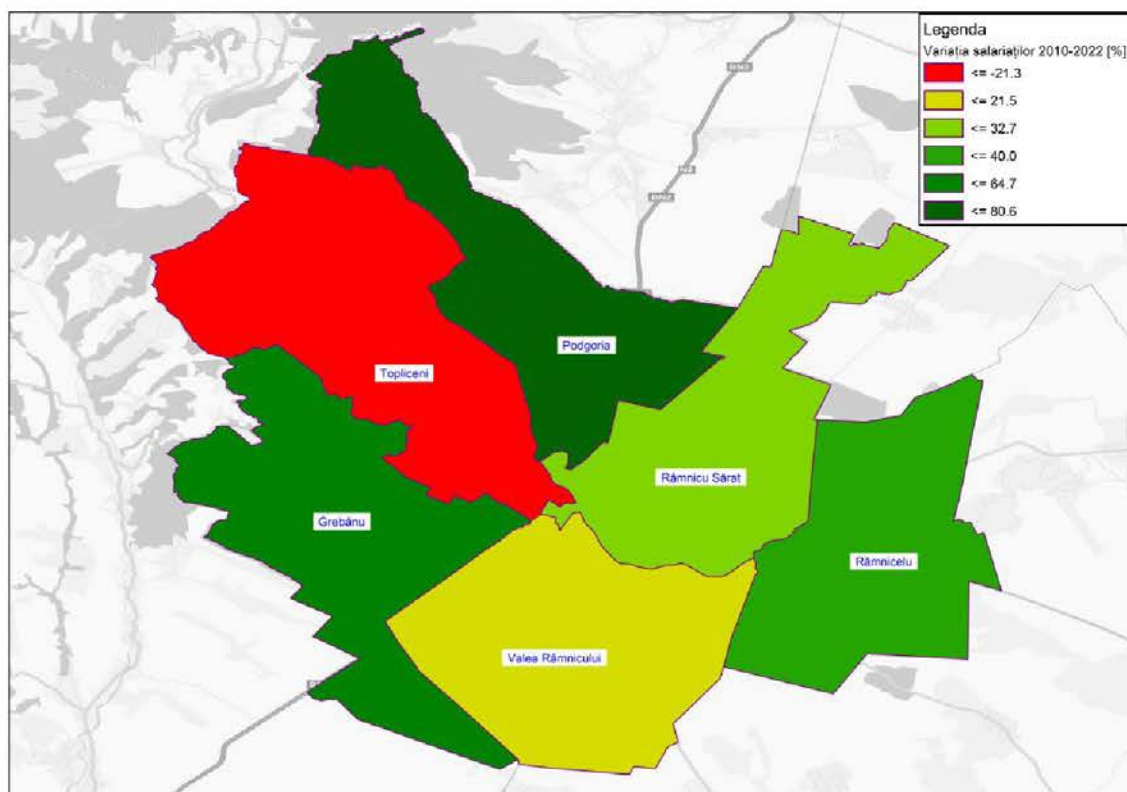

Figura 2.59. Numărul mediu al salariaților din întreprinderi active non-agricole la 1.000 de locuitori (salariați/1.000 de locuitori) în localitățile din zona urbană funcțională.
Sursa datelor: INS, platforma eDemos.



Figura 2.60. Numărul mediu al salariaților din întreprinderile active non-comerț la 1.000 de locuitori (salariați/1000 de locuitori) în localitățile din zona urbană funcțională.
Sursa datelor: INS, platforma eDemos.

La nivel național, în cadrul unui proiect derulat prin Programul Operațional Capacitate Administrativă a fost calculată rata sărăciei în muncă pentru fiecare UAT. Acest indicator reprezintă ponderea persoanelor ocupate care au un venit disponibil pe adult echivalent sub pragul de sărăcie care este stabilit la 60% din mediana venitului disponibil pe adult echivalent, după transferurile sociale și este relevant în contextul monitorizării Strategiei naționale pentru dezvoltarea durabilă care își propune reducerea numărului de persoane care trăiesc în sărăcie. Ocuparea forței de muncă este adesea considerată a fi cea mai bună protecție împotriva sărăciei, așa că unul dintre obiectivele Uniunii Europene este crearea de locuri de muncă mai multe și mai bune. Acest indicator are impact asupra a trei domenii importante: mediu, dimensiunea socială și economică. Sărăcia și excluziunea socială dăunează vieților individuale și limitează oportunitățile oamenilor de a-și atinge întregul potențial, afectându-le sănătatea și bunăstarea și scăzând rezultatele educaționale. Acest lucru, la rândul său, reduce oportunitățile de a duce o viață de succes și crește și mai mult riscul de sărăcie. Fără sisteme eficiente de educație, sănătate, sociale, beneficii fiscale și angajare, riscul sărăciei este transmis de la o generație la alta. Acest lucru face ca sărăcia să persiste și, prin urmare, creează mai multe inegalități, ceea ce poate duce la pierderea pe termen lung a productivității economice din partea unor grupuri întregi ale societății și poate împiedica creșterea economică incluzivă și durabilă. Prin urmare, este important să se măsoare ponderea lucrătorilor săraci, care trăiesc sub pragul sărăciei, deși lucrează, iar o scădere a ratei de sărăcie în muncă va putea avea un impact social pozitiv asupra coeziunii și echității sociale prin stimularea participării pe piața muncii a persoanelor apte de muncă și dezvoltarea sistemului de protecție și asistență socială.

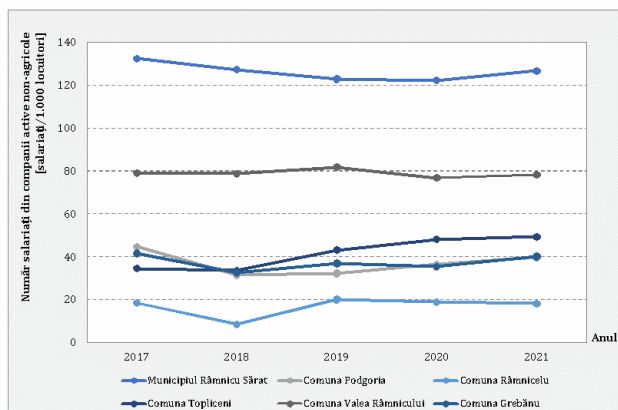
Numărul șomerilor din Municipiul Râmnicu Sărat reprezenta, în anul 2022, 4% din totalul șomerilor înregistrați la nivelul județului, în timp ce valoarea acestui procent crește semnificativ pentru întreaga regiune analizată la 11%. Numărul șomerilor a fluctuat la nivelul zonei urbane funcționale Râmnicu Sărat, având variații neuniforme cuprinse în plaja 842 – 2617 șomeri, valoarea maximă fiind înregistrată în anul 2010, iar cea minimă în anul 2021. Analiza evoluției pieței forței de muncă indică scăderi la nivelul numărului de șomeri cu 67,8% în anul 2022, față de anul 2010 pentru ZUF Râmnicu Sărat, scăderea fiind chiar mai mare în cazul municipiului (o reducere de aproximativ 80 de procente). Situație similară se întâlnește și în cazul localităților rurale, cu excepția Comunei Grebănu care a înregistrat o creștere de 2% în perioada analizată (figura 2.61).

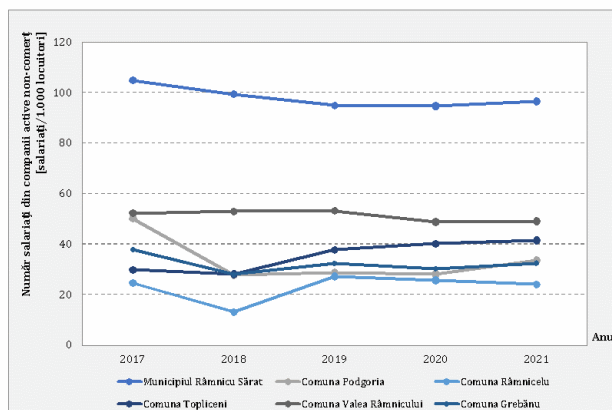

Figura 2.61. Variația numărului de șomeri în ZUF și Municipiul Râmnicu Sărat (stânga) și în localitățile din inelul periurban al Municipiului (dreapta). Sursa datelor: INS, Tempo Online.

Repartiția numărului de șomeri pe cele două sexe indică disparități semnificative la nivelul zonei urbane funcționale a municipiului, unde numărul persoanelor de sex masculin este mai mare în toți anii. Situația se schimbă însă la nivelul Municipiului Râmnicu Sărat, unde începând cu anul 2015 numărul șomerilor de sex feminin este mai mare decât numărul șomerilor de sex masculin (figura 2.62).

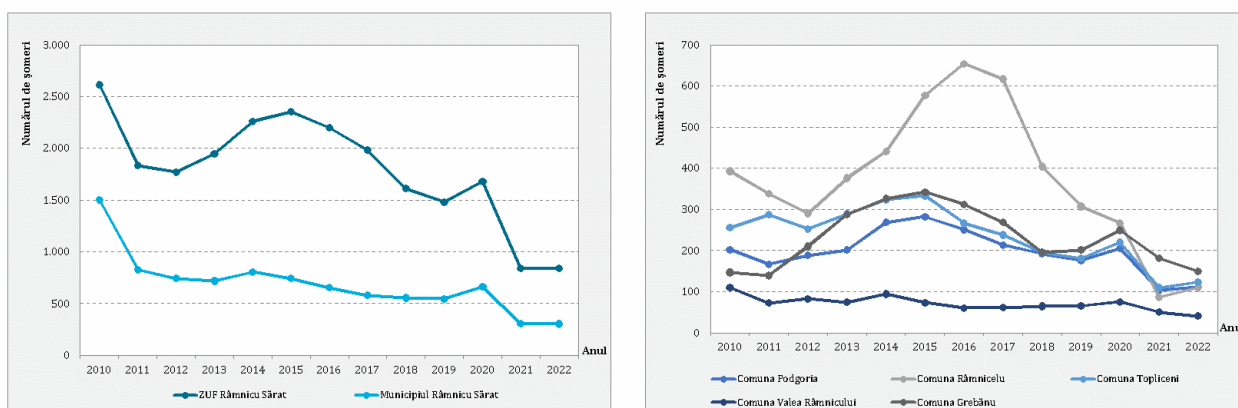

Figura 2.62. Repartiția șomerilor pe sexe în Municipiul Râmnicu Sărat (stânga) și zona urbană funcțională (dreapta). Sursa datelor: INS, Tempo Online.

În ceea ce privește raportul dintre șomerii înregistrați care revin în medie la 100 de salariați, din figura de mai jos se remarcă scăderi pentru toate localitățile din ZUF, cea mai accentuată fiind în Comuna Râmnicelu. Municipiul Râmnicu Sărat a înregistrat o scădere de 48% în anul 2021 față de anul 2017.

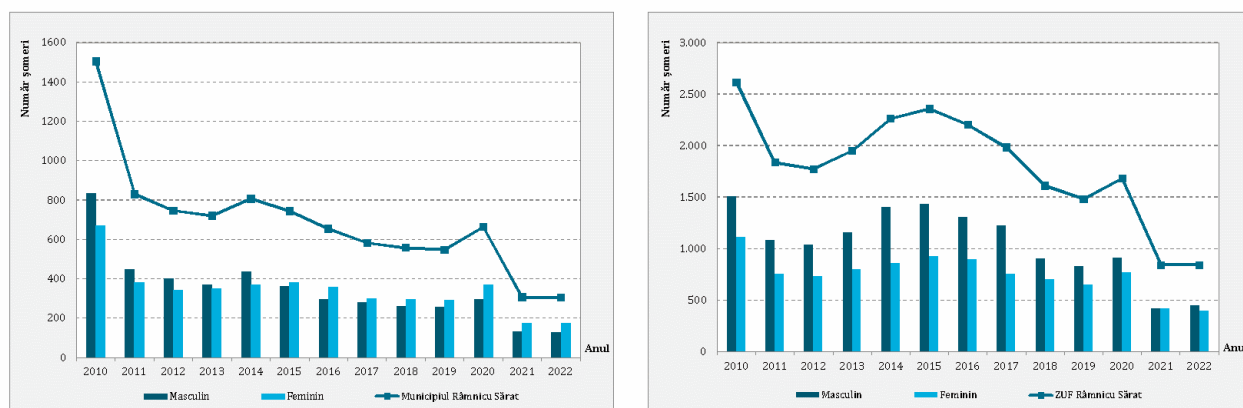

Figura 2.63. Variația șomerilor înregistrați care revin în medie la 100 de salariați.
Sursa datelor: INS, platforma e-Demos.

2.3.3. Agenți economici

Conform datelor existente pe site-ul www.topfirme.com, la nivelul Județului Buzău exista un număr de 34.782 agenți economici, în anul 2022, reprezentând 1,37% din totalul agenților economici din România, cu o cifră de afaceri de aproximativ 6,3 miliarde de euro. Municipiul Râmnicu Sărat cu un număr de 3.488 agenți economici în 2022, a avut o cifră de afaceri de 617 milioane de euro, reprezentând 9,9% din cifra de afaceri înregistrată la nivel județean.

Din primii agenți economici, după cifra de afaceri, care figurează în Municipiul Râmnicu Sărat și celelalte localități din ZUF, majoritatea activează în producție și comerț (tabelul 2.6).

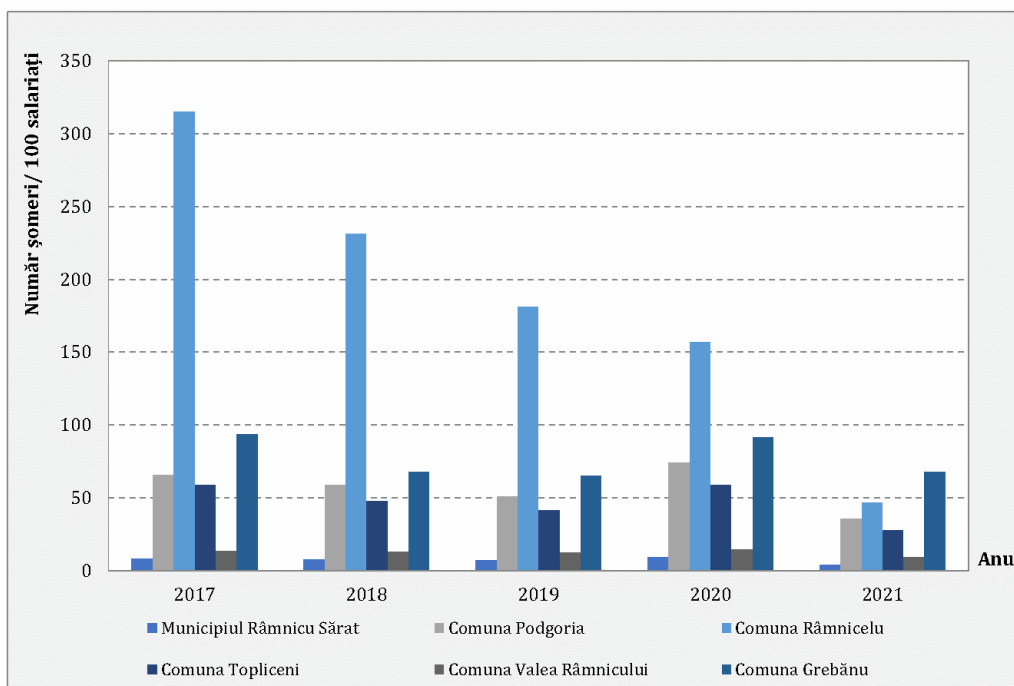
La nivelul Municipiului Râmnicu Sărat numărul agenților economici la 1.000 de locuitori, conform [topfirme.com](http://www.topfirme.com), este de 91, în timp ce numărul total al angajatorilor raportat de ITM la 1.000 de locuitori este de 57. Pentru întreaga zonă analizată valorile sunt ceva mai mici, de doar 86 agenți economici la 1.000 de locuitori conform [topfirme.com](http://www.topfirme.com), respectiv 42 agenți economici la 1.000 de locuitori conform ITM.



Tabelul 2.6. Lista primilor 5 agenți economici, după cifra de afaceri din fiecare UAT componentă al ZUF Râmnicu Sărat, anul 2022. Sursa datelor: www.topfirme.com.

Nr. crt./ UAT	Angajator	Cod CAEN	Domeniul de activitate	Cifra de afaceri (RON)	Număr de angajați
Municipiul Râmnicu Sărat					
1	S.C. Getica 95 COM S.R.L.	3514	Comercializarea energiei electrice	1.244.857.398	21
2	S.C. Rimnicomb S.R.L.	1091	Fabricarea preparatelor pentru hrana animalelor de fermă	102.700.875	66
3	S.C. Marina S.R.L.	4639	Comerț cu ridicata nespecializat de produse alimentare, băuturi și tutun	90.717.837	14
4	S.C. Ind Cema Internațional S.R.L.	4791	Comerț cu amănuntul prin intermediul caselor de comenzi sau prin Internet	75.510.571	35
5	S.C. MCA Comercial S.R.L.	4711	Comerț cu amănuntul în magazine nespecializate, cu vânzare predominantă de produse alimentare, băuturi și tutun	74.222.000	125
Comuna Podgoria					
1	S.C. Paradisul Înflorit S.R.L.	0124	Cultivarea fructelor semănțoase și sămburoase	4.552.191	23
2	S.C. CDS Oil Team S.R.L.	4730	Comerț cu amănuntul al carburanților pentru autovehicule în magazine specializate	3.168.635	54
3	S.C. Gheorghe Aurelian S.R.L.	0111	Cultivarea cerealelor (exclusiv orez), plantelor leguminoase și a plantelor producătoare de semințe oleaginoase	2.282.001	6
4	S.C. Belofrio S.R.L.	4941	Transporturi rutiere de mărfuri	1.789.696	1
5	S.C. Agro Lamidan Iorga 2010 S.R.L.	0161	Activități auxiliare pentru producția vegetală	1.427.202	4
Comuna Râmnicelu					
1	S.C. Domino Grup 2003 S.R.L.	0141	Creșterea bovinelor de lapte	7.869.449	27
2	S.C. Cosmo Gaz Pro S.R.L.	4730	Comerț cu amănuntul al carburanților pentru autovehicule în magazine specializate	7.477.121	13
3	S.C. HG Sierra Anays Brand S.R.L.	4631	Comerț cu ridicata al fructelor și legumelor	4.733.616	0
4	S.C. Ajo Matheus Market S.R.L.	4631	Comerț cu ridicata al fructelor și legumelor	4.427.290	1



Nr. crt./ UAT	Angajator	Cod CAEN	Domeniul de activitate	Cifra de afaceri (RON)	Număr de angajați
5	S.C. Q-Smart Foxy Invest S.R.L.	4631	Comerț cu ridicata al fructelor și legumelor	2.676.291	0
Comuna Topliceni					
1	S.C. AJG Trucks&Trailers S.R.L.	4661	Comerț cu ridicata al mașinilor agricole, echipamentelor și furniturilor	24.774.145	14
2	Produs cu Drag în Bărăgan Cooperativă Agricolă	4623	Comerț cu ridicata al animalelor vii	5.467.703	1
3	S.C. TRG Future and Experience S.R.L.	1520	Fabricarea încălțămintei	5.023.787	61
4	S.C. Hierro Stely S.R.L.	2512	Fabricarea de uși și ferestre din metal	3.838.301	31
5	S.C. Luc For Construct S.R.L.	4673	Comerț cu ridicata al materialului lemnos și al materialelor de construcții și echipamentelor sanitare	2.979.607	10
Comuna Valea Râmnicului					
1	S.C. Radin Com S.R.L.	4711	Comerț cu amănuntul în magazine nespecializate, cu vânzare predominantă de produse alimentare, băuturi și tutun	21.409.508	56
2	S.C. Condor Ratrans Expedition S.R.L.	4941	Transporturi rutiere de mărfuri	16.080.703	3
3	S.C. Stefy Bar S.R.L.	4711	Comerț cu amănuntul în magazine nespecializate, cu vânzare predominantă de produse alimentare, băuturi și tutun	7.006.219	45
4	S.C. Sterncom Serv S.R.L.	4661	Comerț cu ridicata al mașinilor agricole, echipamentelor și furniturilor	5.903.957	5
5	S.C. Valconf Prodex S.R.L.	1413	Fabricarea altor articole de îmbrăcăminte (exclusiv lenjeria de corp)	5.655.669	73
Comuna Grebănu					
1	S.C. Pan Criss 83 S.R.L.	4711	Comerț cu amănuntul în magazine nespecializate, cu vânzare predominantă de produse alimentare, băuturi și tutun	6.151.153	13
2	S.C. Banprod S.R.L.	3101	Fabricarea de mobilă pentru birouri și magazine	5.497.884	45
3	S.C. Chynezu Cartofaru S.R.L.	4781	Comerț cu amănuntul al produselor alimentare, băuturilor și produselor din tutun efectuat prin	2.793.626	1



Nr. crt./ UAT	Angajator	Cod CAEN	Domeniul de activitate	Cifra de afaceri (RON)	Număr de angajați
			standuri, chioșcuri și piețe		
4	S.C. Wheel Repair Service S.R.L.	4520	Întreținerea și repararea autovehiculelor	2.474.418	1
5	S.C. Optimus Rural S.R.L.	4311	Lucrări de demolare a construcțiilor	2.321.138	1

Din prelucrarea datelor furnizate de ITM Buzău, dintr-un total de 2.572 de agenți economici, 40% au raportat 0 salariați, majoritatea fiind în Municipiul Râmnicu Sărat (aproximativ 84%).

Principalii agenți economici, după numărul de salariați din Municipiul Râmnicu Sărat și celelalte localități din ZUF, conform datelor existente pe site-ul topfirme.com se regăsesc în tabelul 2.7.

Tabelul 2.7. Lista primilor 5 agenți economici, după numărul de angajați din fiecare UAT component al ZUF Râmnicu Sărat, anul 2022. Sursa datelor: www.topfirme.com.

Nr. crt./ UAT	Angajator	Cod CAEN	Domeniul de activitate	Număr de angajați	Cifra de afaceri (RON)
Municipiul Râmnicu Sărat					
1	S.C. London Fashion S.R.L.	1413	Fabricarea altor articole de îmbrăcăminte (exclusiv lenjeria de corp)	345	21.582.127
2	S.C. Mari Conf Euro-Est S.R.L.	1413	Fabricarea altor articole de îmbrăcăminte (exclusiv lenjeria de corp)	164	7.103.812
3	S.C. MCA Comercial S.R.L.	4711	Comerț cu amănuntul în magazine nespecializate, cu vânzare predominantă de produse alimentare, băuturi și tutun	125	74.222.000
4	S.C. Meridian Agroind S.R.L.	1051	Fabricarea produselor lactate și a brânzeturilor	112	34.622.744
5	S.C. Nouă Tei Com S.R.L.	4673	Comerț cu ridicata al materialului lemnos și al materialelor de construcții și echipamentelor sanitare	107	62.292.502
Comuna Podgoria					
1	S.C. CDS Oil Team S.R.L.	4730	Comerț cu amănuntul al carburanților pentru autovehicule în magazine specializate	54	3.168.635
2	S.C. Paradisul Înflorit S.R.L.	0124	Cultivarea fructelor semănțoase și sămburoase	23	4.552.191



Nr. crt./ UAT	Angajator	Cod CAEN	Domeniul de activitate	Număr de angajați	Cifra de afaceri (RON)
3	S.C. CMV Posobescu Conf S.R.L.	1413	Fabricarea altor articole de îmbrăcăminte (exclusiv lenjeria de corp)	8	345.111
4	S.C. Gheorghe Aurelian S.R.L.	0111	Cultivarea cerealelor (exclusiv orez), plantelor leguminoase și a plantelor producătoare de semințe oleaginoase	6	2.282.001
5	S.C. Casa de Vinuri Podgoria S.R.L.	1102	Fabricarea vinurilor din struguri	5	703.832
Comuna Râmnicelu					
1	S.C. Zilni Planet S.R.L.	1413	Fabricarea altor articole de îmbrăcăminte (exclusiv lenjeria de corp)	37	1.412.246
2	S.C. Domino Grup 2003 S.R.L.	0141	Creșterea bovinelor de lapte	27	7.869.449
3	S.C. Cosmo Gaz Pro S.R.L.	4730	Comerț cu amănuntul al carburanților pentru autovehicule în magazine specializate	13	7.477.121
4	S.C. Vegetalis Prod S.R.L.	0113	Cultivarea legumelor și a pepenilor, a rădăcinoaselor și tuberculilor	9	1.064.302
5	S.C. Agricola Obidiți S.R.L.	0161	Activități auxiliare pentru producția vegetală	5	2.120.432
Comuna Topliceni					
1	S.C. TRG Future and Experience S.R.L.	1520	Fabricarea încălțămintei	61	5.023.787
2	S.C. Drale TG Fashion S.R.L.	1413	Fabricarea altor articole de îmbrăcăminte (exclusiv lenjeria de corp)	42	2.899.577
3	S.C. Hierro Stely S.R.L.	2512	Fabricarea de uși și ferestre din metal	31	3.838.301
4	S.C. AJG Trucks&Trailers S.R.L.	4661	Comerț cu ridicata al mașinilor agricole, echipamentelor și furniturilor	14	24.774.145
5	S.C. Luc For Construct S.R.L.	4673	Comerț cu ridicata al materialului lemnos și al materialelor de construcții și echipamentelor sanitare	10	2.979.607
Comuna Valea Râmnicului					
1	S.C. Valconf Prodex S.R.L.	1413	Fabricarea altor articole de îmbrăcăminte (exclusiv lenjeria de corp)	73	5.655.669



Nr. crt./ UAT	Angajator	Cod CAEN	Domeniul de activitate	Număr de angajați	Cifra de afaceri (RON)
2	S.C. Radin Com S.R.L.	4711	Comerț cu amănuntul în magazine nespecializate, cu vânzare predominantă de produse alimentare, băuturi și tutun	56	21.409.508
3	S.C. Stefy Bar S.R.L.	4711	Comerț cu amănuntul în magazine nespecializate, cu vânzare predominantă de produse alimentare, băuturi și tutun	45	7.006.219
4	S.C. Milamar Maia S.R.L.	1413	Fabricarea altor articole de îmbrăcăminte (exclusiv lenjeria de corp)	26	1.111.075
5	S.C. Elarc Web Commerce S.R.L.	8299	Alte activități de servicii suport pentru întreprinderi n.c.a.	22	1.151.061
Comuna Grebănu					
1	S.C. Banprod S.R.L.	3101	Fabricarea de mobilă pentru birouri și magazine	45	5.497.884
2	S.C. Fibalgos Construct S.R.L.	4120	Lucrări de construcții a clădirilor rezidențiale și nerezidențiale	29	965.260
3	S.C. Pan Criss 83 S.R.L.	4711	Comerț cu amănuntul în magazine nespecializate, cu vânzare predominantă de produse alimentare, băuturi și tutun	13	6.151.153
4	S.C. Coquitrans S.R.L.	4941	Transporturi rutiere de mărfuri	7	1.744.991
5	S.C. Ene Valcris VLC S.R.L.	4711	Comerț cu amănuntul în magazine nespecializate, cu vânzare predominantă de produse alimentare, băuturi și tutun	7	1.473.857

2.3.4. Modul de utilizare al terenurilor

Conform datelor statistice existente la INS, suprafața totală a fondului funciar în anul 2014, pentru ZUF Râmnicu Sărat era de 33.557 ha, din care 5.246 ha reveneau municipiului.

Din întreaga suprafață, 55% era ocupată de suprafața arabilă, urmată de 16% din suprafață ocupată de păduri, proporțiile cele mai mici revenind căilor de comunicație (2%) fânețelor (2%), livezilor (2%), apelor (2%) și terenurilor degradate (1%). În cazul Municipiului Râmnicu Sărat tot terenurile arabile ocupă peste jumătate din întreaga suprafață (figura 2.64).



Figura 2.64. Suprafața fondului funciar după modul de folosință în ZUF Râmnicu Sărat (stânga) și Municipiul Râmnicu Sărat (dreapta). Sursa datelor: INS, Tempo Online.

Municipiul Râmnicu Sărat a fost un important centru de producere și procesare a legumelor, fructelor, strugurilor și tutunului. După 1989, majoritatea unităților agricole de procesare și-au redus activitatea sau au fost restructurate. Municipiul este înconjurat de plantații viticole, în special în partea vestică, înspre Podgoria. Arealul de studiu are și un bun potențial pentru agricultura ecologică, în localitatea învecinată Puiеști încă din anul 2014 erau înregistrate 44 ha pe care se cultivau produse ecologice.

Categoriile de folosință a terenurilor în Municipiul Râmnicu Sărat sunt reprezentate grafic în figura 2.65.

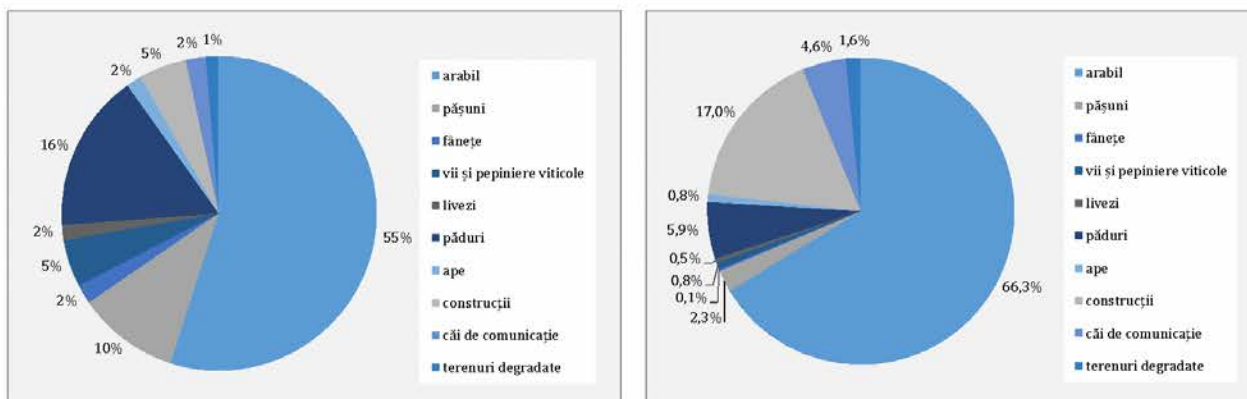

Figura 2.65. Modul de utilizare al terenurilor în Municipiul Râmnicu Sărat. Sursa datelor: CLC 2018 și Urban Atlas 2018.



Conform datelor furnizate de Primărie, bilanțul teritoriului administrativ al Municipiului Râmnicu Sărat la data de 03.06.2024 este de 52.464.710 mp, dintre care un procent de 73,93% reprezintă suprafață cadastrată (tabelul 2.8).

Tabelul 2.8. Bilanțul teritoriului administrativ al Municipiului Râmnicu Sărat.

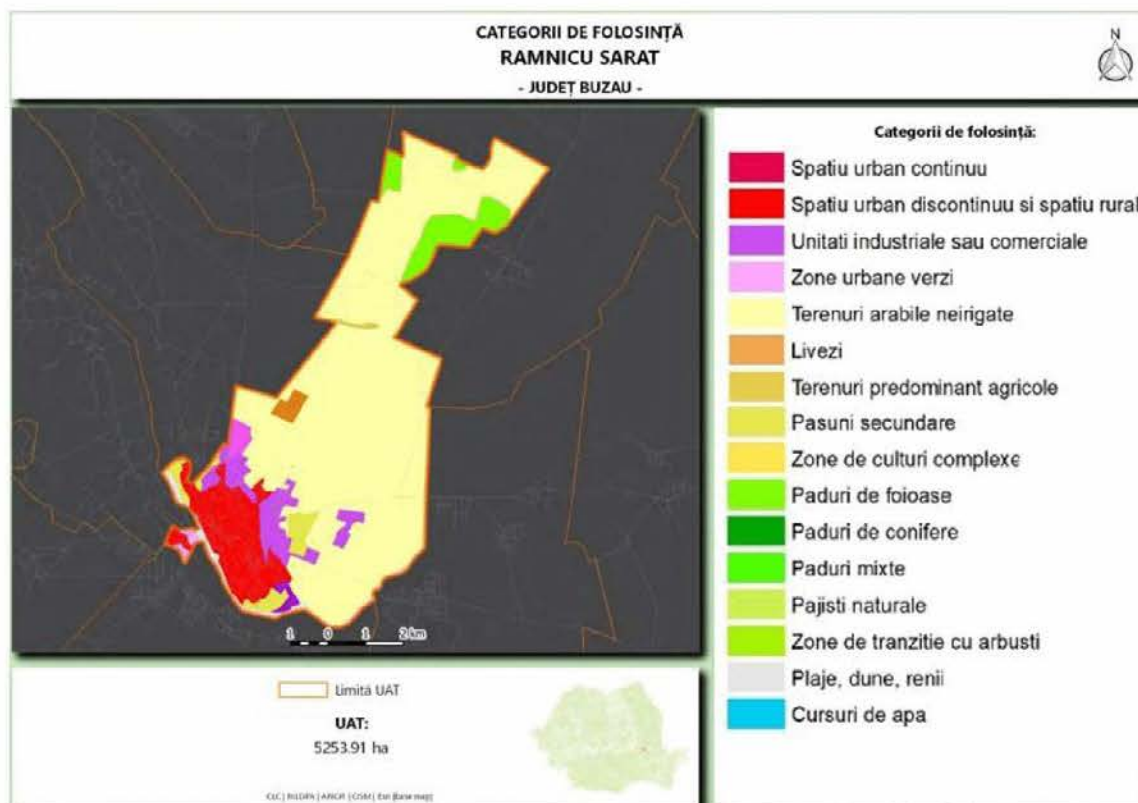
Sursa datelor: Primăria Municipiul Râmnicu Sărat.

Teren	Suprafață totală	Suprafață cadastrată	Procent
U.A.T. Municipiul Râmnicu Sărat	52.464.710	38.789.778	73,93 %
Intravilan	7.942.990	6.289.477	79,18 %
Extravilan	44.521.720	32.500.301	73,93 %

În zonă se află instituții care sprijină sectorul agricol, și anume: Oficiul Județean de Consultanță Agricolă Buzău, subordonat Ministerului Agriculturii; Agenția de Plăți și Intervenție pentru Agricultură, subordonată Ministerului Agriculturii; Registrul Agricol, în cadrul Primăriei municipiului.

2.3.5. Turismul

Pentru multe dintre orașele europene, turismul reprezintă o contribuție-cheie la structura economică și socială, întrucât acest sector de activitate oferă locuri de muncă și venituri vitale concentrate în regiuni care nu au alte surse de ocupare a forței de muncă și implicând lucrători cu un nivel scăzut de calificare.

Turismul, aparține sectorului serviciilor și este un domeniu important care poate stimula economia locală, având în vedere existența potențialului turistic natural, dar și antropic care reprezintă o bază solidă pentru strategiile de dezvoltare.

Din punct de vedere turistic, în Municipiul Râmnicu Sărat se regăsesc obiective naturale și antropice, dintre care cele mai reprezentative sunt: Complexul Brâncovenesc din Râmnicu Sărat, Muzeul Municipal din Râmnicu Sărat, Biserica Adormirea Maicii Domnului din Râmnicu Sărat, Platanul din Râmnicu Sărat, Biserica Înălțarea Domnului din comuna Topliceni, satul Băbeni, Mănăstirea Podul Bulgarului din comuna Podgoria, satul Coțatcu. Turismul de afaceri este o altă componentă prezentă la nivel local.

Pentru analiza potențialului turistic al Municipiului Râmnicu Sărat au fost luate în calcul resursele turistice naturale (cadrul natural, factorii naturali terapeutici) și patrimoniul cultural. Aceste resurse nu sunt însă suficiente pentru valorificarea lor turistică dacă nu există o infrastructură specific turistică și tehnică adecvate. În lipsa unor zone forestiere urbane, parcurile publice ale municipiului oferă spații de recreere și agrement atât pentru rezidenții orașului cât și pentru vizitatori (Parcul Municipal, Parcul Extindere Slam Râmnic, Parcul Anghel Saligny, Parcul Bariera Focșani). La nivelul zonei urbane funcționale Municipiul Râmnicu Sărat nu sunt prezente arii naturale protejate.

În privința infrastructurii specific turistice și tehnice necesare pentru dezvoltarea activităților turistice, conform datelor statistice existente pe site-ul oficial al Institutului Național de Statistică se remarcă un număr foarte redus de structuri de primire turistică, dintre care majoritatea sunt concentrate în Municipiul Râmnicu Sărat. Acestea erau reprezentate, în anul 2022 de 9 unități (6 se află în Râmnicu Sărat), din care 4 pensiuni turistice, 2 pensiuni agroturistice, 2 moteluri și doar o structură de tip apartamente și camere de închiriat. Ponderile fiecărei categorii de unități turistice din total sunt prezentate în figura 2.66.

Localitățile Podgoria, Râmnicelu, Topliceni și Grebănu nu au raportate nicio unitate de cazare. Potențialul acestora de a obține venituri din activitățile turistice sunt aproape nule.



Figura 2.66. Structuri de primire turistică din ZUF Râmnicu Sărat, anul 2022. Sursa datelor: INS, Tempo Online.

Numărul structurilor de primire turistică a crescut cu doar o unitate în anul 2022 comparativ cu anul 2010. Acestea reprezentau în anul 2022 doar 6% din totalul unităților aflate în Județul Buzău. Capacitatea de cazare totală din ZUF Râmnicu Sărat este de 271 locuri (dintre care 233 se află în Municipiul Râmnicu Sărat – 86%) (figurile 2.67 și 2.68).



Figura 2.67. Structuri de primire turistică – ZUF Râmnicu Sărat. Sursa datelor: INS, Tempo Online.

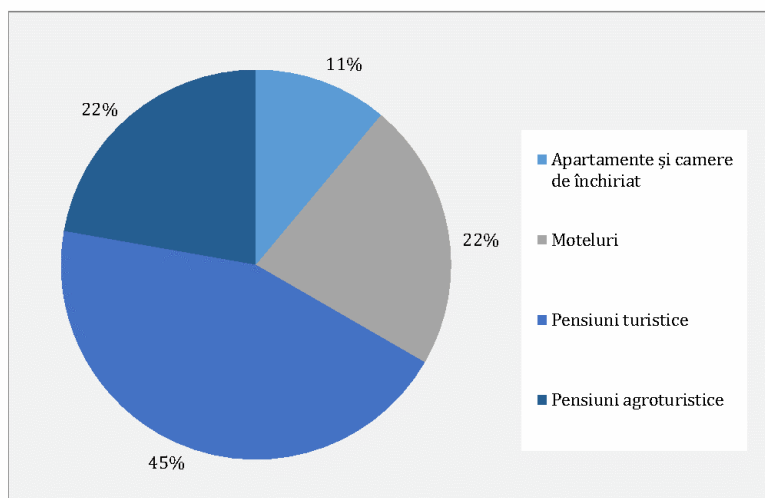

Figura 2.68. Capacitate de cazare în structurile de primire turistică. Sursa datelor: INS, Tempo Online.

Ca și în cazul unităților de cazare, capacitatea de cazare a înregistrat o creștere scăzută, de doar 7,1%, în întreaga zonă și de 5,4% în municipiu.

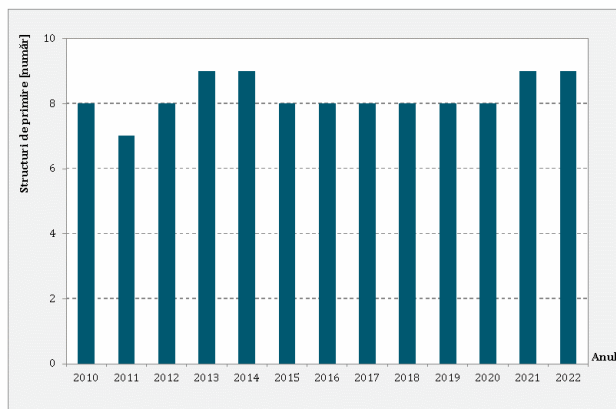
În anul 2022, cel mai mare număr de locuri existent în unitățile de cazare din zona urbană funcțională este în pensiuni turistice (53%), urmat de numărul de locuri din moteluri (33%), în timp ce numărul cel mai mic revine apartamentelor și camerelor de închiriat, cu doar 2% (figura 2.69).

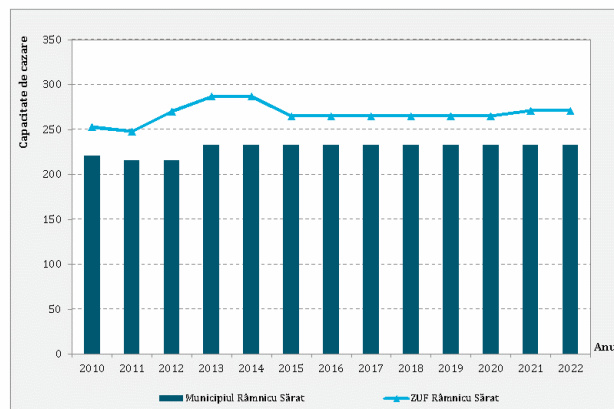

Figura 2.69. Capacitatea de cazare turistică existentă - ZUF Râmnicu Sărat. Sursa datelor: INS, Tempo Online.

În ultimii ani, numărul total al turiștilor indică o tendință de creștere până în anul 2019, urmată de o scădere dramatică înregistrată în anul 2020 cauzată de situația generată de pandemia de Covid-19 și din nou de creșteri în ultimii 2 ani. Numărul maxim de turiști a fost atins în anul 2018 când s-au înregistrat 8.829 de sosiri în ZUF Râmnicu Sărat (figura 2.70). Datele prezentate mai jos indică faptul că perioada pandemiei de Covid-19 a afectat profund sectorul turistic, care în lipsa unor strategii coerente nu a reușit să recupereze în privința numărului de turiști.

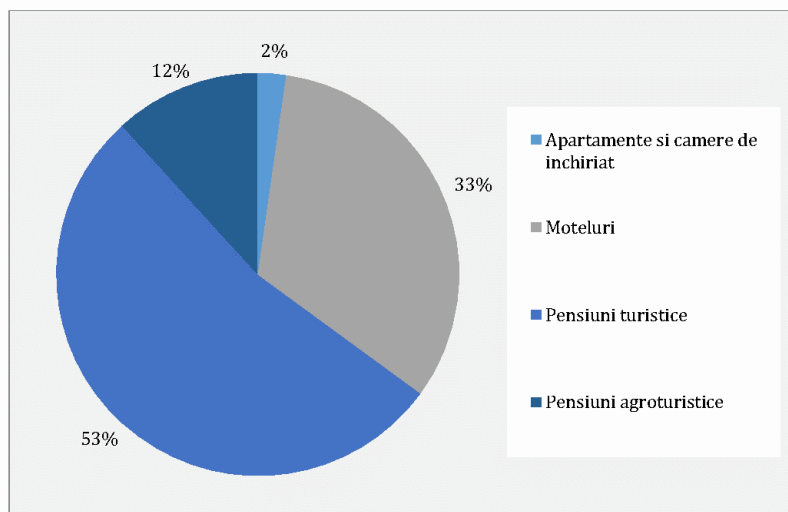

Figura 2.70. Numărul de turiști sosiți în structurile de primire turistică din ZUF Râmnicu Sărat. Sursa datelor: INS, Tempo Online.

Numărul total al turiștilor sosiți în zona analizată, în structurile de primire turistică în anul 2022, reprezintă doar 7,8% din totalul turiștilor înregistrați la nivelul Județului Buzău. Acest lucru indică faptul că activitățile de turism nu fac parte din categoria serviciilor care contribuie la economia locală. Deși nu este o regiune care să conține din punct de vedere al ofertei turistice în funcție de anotimp, analiza datelor statistice indică un oarecare caracter sezonier al activității turistice, lunile care înregistrează cele mai multe sosiri ale turiștilor fiind în intervalul cald, din luna iulie până în luna octombrie cu un vârf în luna august (figura 2.71).

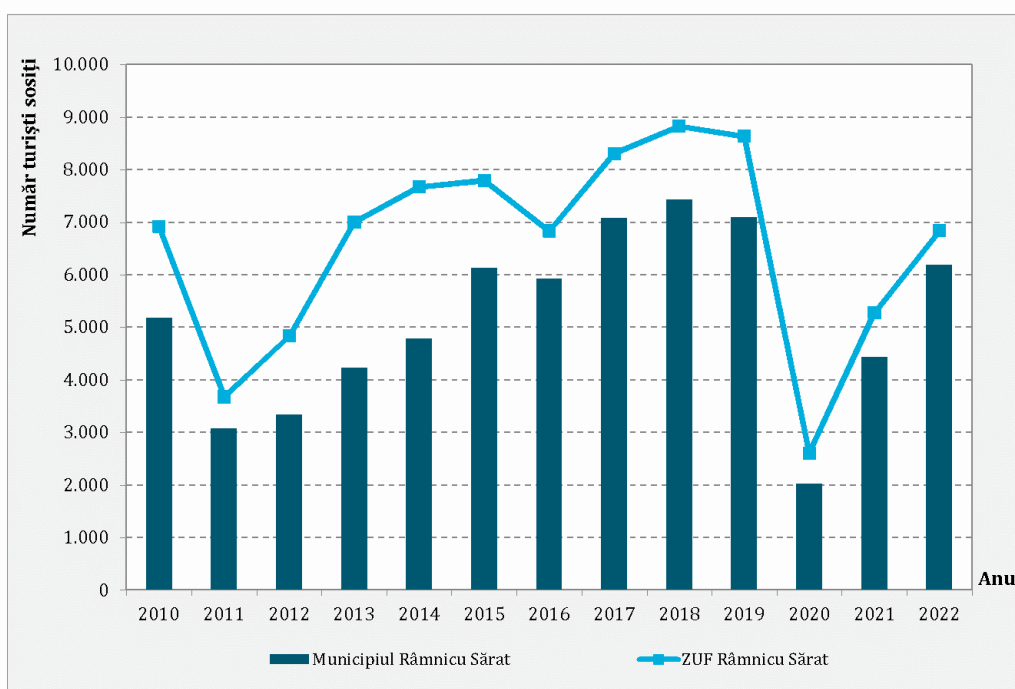

Figura 2.71. Numărul de sosiri ale turiștilor pe luni în ZUF Râmnicu Sărat.

Sursa datelor: INS, Tempo Online.

Numărul de înoptări dintr-un an în localitățile cu unități de cazare a fost fluctuant, fiind influențat de aceiași factori restrictivi sau favorizanți ca și în cazul indicelui de utilizare a capacității de cazare. În cazul Municipiului Râmnicu Sărat, care înregistrează și cel mai mare număr de înoptări, evoluția acestui indicator a cunoscut scăderi în anii 2011, 2012, 2016, 2019 și 2020, aceasta din urmă fiind și cea mai drastică. Ultima perioadă este însă marcată de un trend ascendent după cum este evidențiat și în figura 2.72. Nu același lucru se poate spune și despre Comuna Podgoria, în care din anul 2016 nu au mai fost înregistrate înoptări, și Comuna Valea Râmnicului care în anul 2022 a înregistrat o scădere de 26% față de anul anterior.

În anul 2022, cele mai multe înoptări au fost în moteluri (63%) și pensiuni turistice (28%), pensiunile agroturistice reprezentând doar 9%. Acest lucru indică caracterul de regiune de tranzit pentru majoritatea turiștilor care preferă unitățile de cazare mai ieftine (figura 2.73).

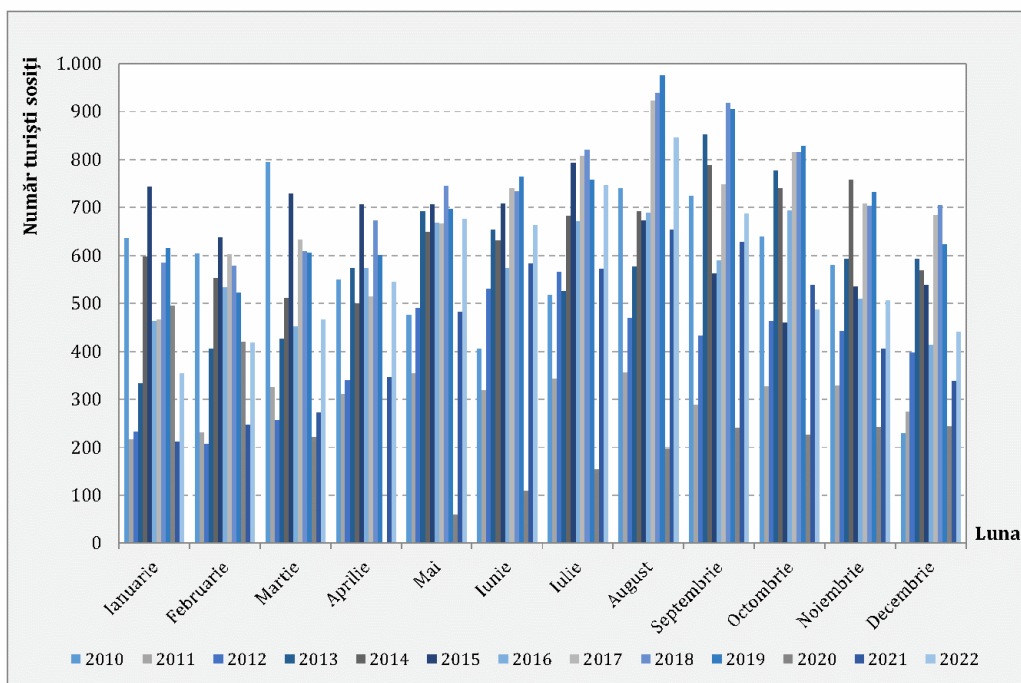

Figura 2.72. Numărul de înnoptări în ZUF Râmnicu Sărat. Sursa datelor: INS, Tempo Online.



Figura 2.73. Înnoptări pe tipuri de structuri de primire în ZUF Râmnicu Sărat. Sursa datelor: INS, Tempo Online.

Prin raportarea numărului de înnoptări în structuri de primire turistică la numărul de turiști sosiți se obține durata medie a sejurului (zile/turist). Analizând acest indicator se observă că în perioada 2010-2023 durata medie a sejurului în ZUF Râmnicu Sărat a variat în plaja 1,33 - 1,80 zile/ turist, valoarea minimă fiind înregistrată în anul 2010, iar cea maximă în anul următor (figura 2.74).

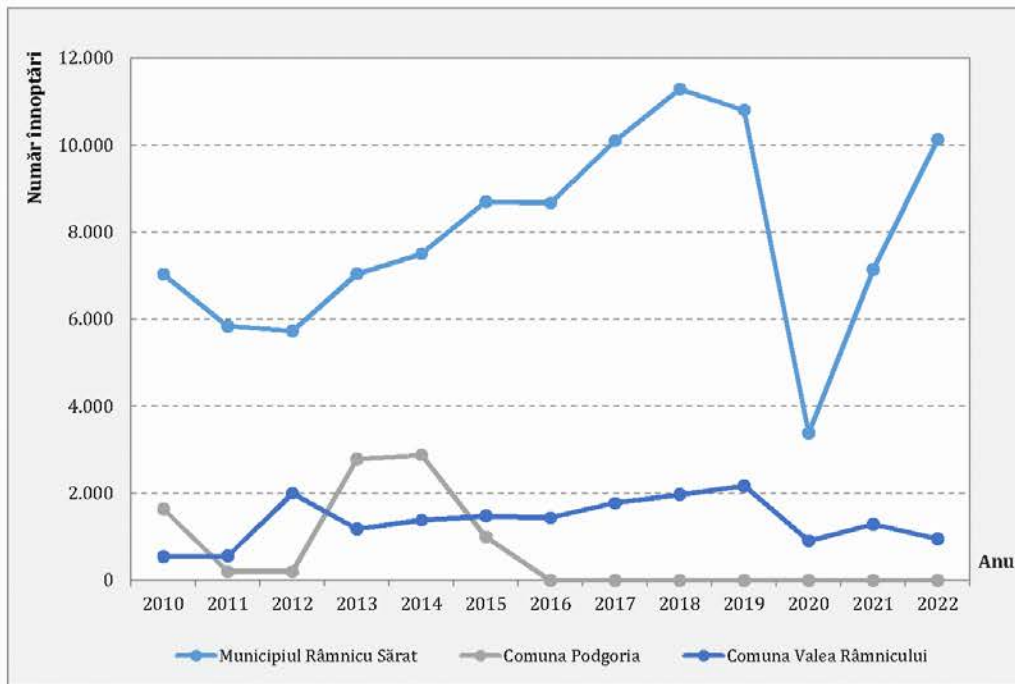

Figura 2.74. Durata medie a sejurului în ZUF Râmnicu Sărat, 2010-2023.

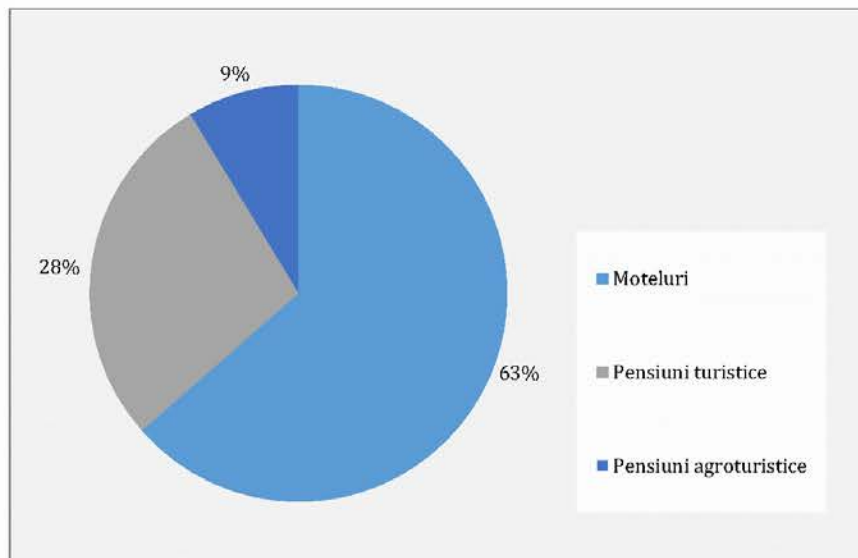
Sursa datelor: INS, Tempo Online.

Analiza valorii indicatorului de performanță la nivelul ZUF Râmnicu Sărat comparativ cu valorile de la nivel județean și regional indică o atractivitate mai scăzută a zonei urbane funcționale comparativ cu Județul Buzău și Regiunea Sud-Est (tabelul 2.9).

Tabelul 2.9. Durata medie a sejurului în ZUF Râmnicu Sărat, Județul Buzău și Regiunea Sud-Est, anul 2023. Sursa datelor: INS, Tempo Online.

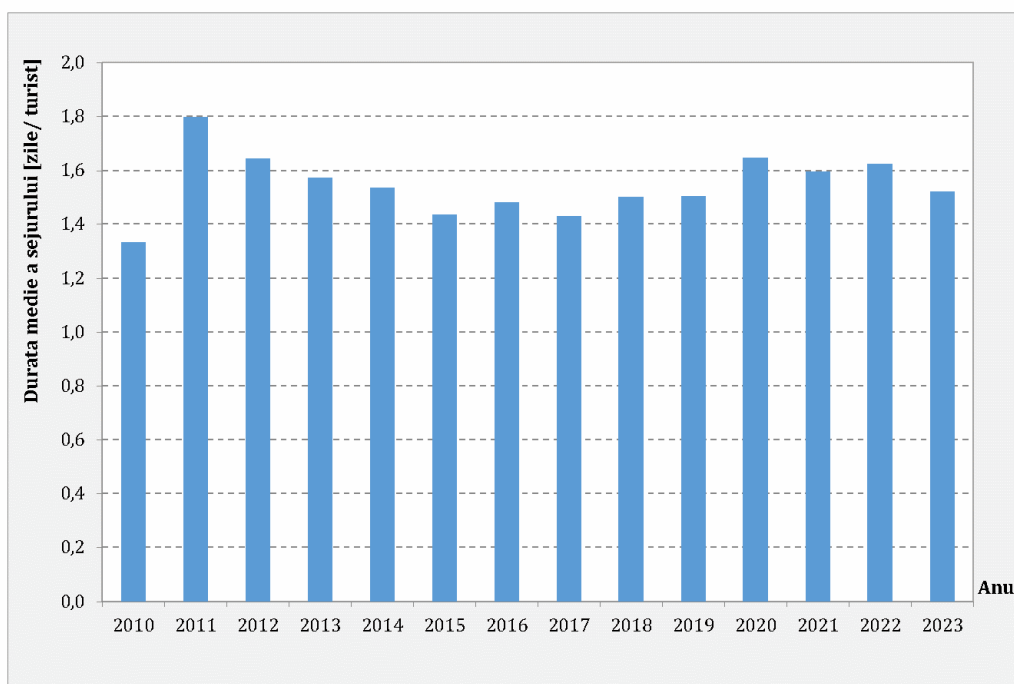
Teritoriul	Număr înnoptări	Număr turiști sosiți	Durata medie a sejurului -zile/turist-
ZUF Râmnicu Sărat	10.904	7.166	1,52
Județul Buzău	181.251	99.226	1,83
Regiunea Sud-Est	6.144.645	2.068.322	2,97

În perioada 2010-2022, valorile corespunzătoare indicatorului calculat pentru sosirile ce revin în medie unui locuitor a variat în plaja 0,05-0,19 pentru Municipiul Râmnicu Sărat, respectiv 0,08-0,28 pentru Comuna Valea Râmnicului. Comuna Podgoria a înregistrat valori doar până în anul 2016 (figura 2.75).



Figura 2.75. Media sosirilor ce revin unui locuitor - ZUF Râmnicu Sărat.

Sursa datelor: INS, platforma eDemos.

Conform datelor disponibile pe site-ul topfirme.com, în anul 2022, 47 de agenți economici din ZUF Râmnicu Sărat activau în domeniul HoReCa (0,9% din totalul agenților economici din zonă) având un număr de 210 angajați și o cifră de afaceri de 35,5 milioane de lei – echivalentul a 1,2% din cifra de afaceri realizată de toți agenții economici din zona de studiu (tabelul 2.10 și figura 2.76).

Tabelul 2.10. Distribuția cifrei de afaceri, agenților economici și angajaților din sectorul turismului – ZUF Râmnicu Sărat, anul 2022. Sursa datelor: www.topfirme.com.

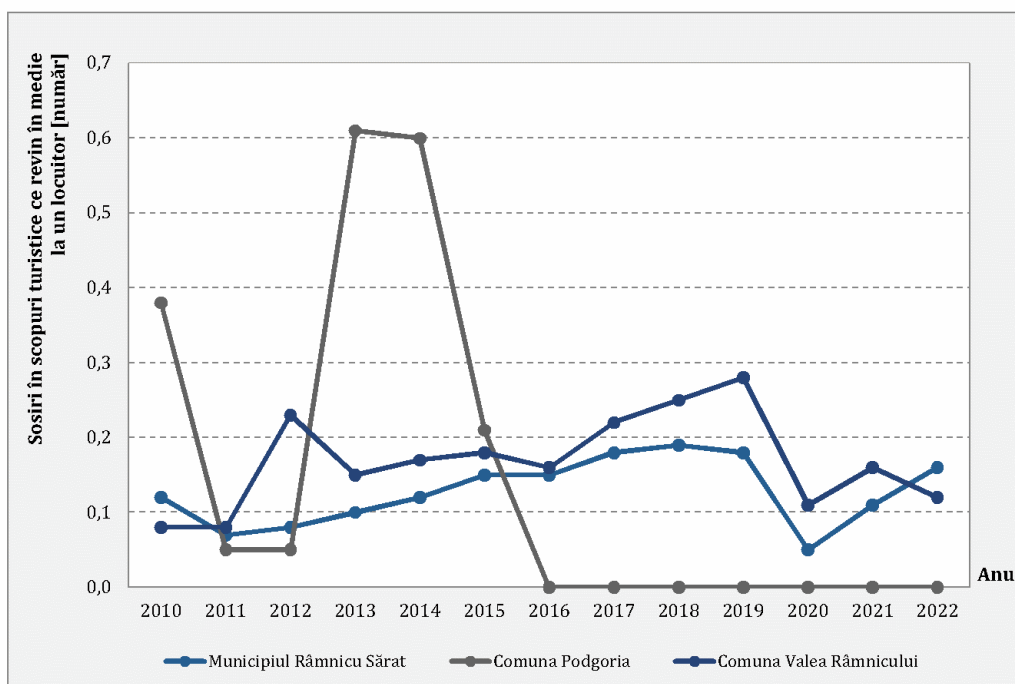
Cod CAEN	Valoare (lei)	Agenți economici (număr)	Angajați (număr)
5520 - Facilități de cazare pentru vacanțe și perioade de scurtă durată	77.692	1	3
5630 - Baruri și alte activități de servire a băuturilor	2.892.254	21	22
5510 - Hoteluri și alte facilități de cazare similare	10.000.000	1	49
5610 - Restaurante	22.550.615	24	136
TOTAL	35.520.561	47	210



Figura 2.76. Distribuția cifrei de afaceri din sectorul turismului – ZUF Râmnicu Sărat, anul 2022.
Sursa datelor: www.topfirme.com.

Localitățile din ZUF Râmnicu Sărat nu excelează din punct de vedere al potențialului turistic natural. Lipsa unui potențial natural atractiv este însă compensată de potențialul turistic antropocultural, cu valențe culturale – religioase și etnografice. În zona centrală a Municipiului se găsesc principalele clădiri monumente de arhitectură, amplasate conform figurii de mai jos.



Figura 2.77. Localizarea clădirilor monumente de arhitectură din Municipiul Râmnicu Sărat.
Sursa datelor: PUG Municipiul Râmnicu Sărat.

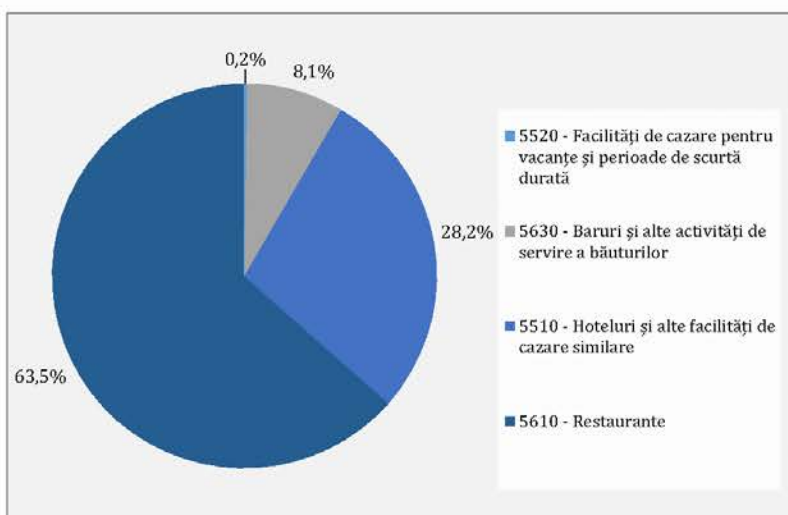

Conform *Listei monumentelor istorice*, document actualizat de către Ministerul Culturii, Cultelor și Patrimoniului Național din România în anul 2015, pe teritoriul administrativ al Municipiului Râmnicu Sărat și în localitățile rurale din ZUF există un număr de 81 monumente istorice (31 fiind localizate în UAT Municipiul Râmnicu Sărat), dintre care 23 monumente istorice de valoare națională (15 în Municipiul Râmnicu Sărat, 4 în Comuna Topliceni și 4 în Comuna Grebănu) și 58 reprezentative pentru patrimoniul cultural local. Dintre acestea, 47 sunt monumente de arhitectură, 32 monumente de arheologie, 1 monument de for public și 1 monument memorial și funerar (tabelul 2.11).

Tabelul 2.11. Lista monumentelor istorice din ZUF Râmnicu Sărat.

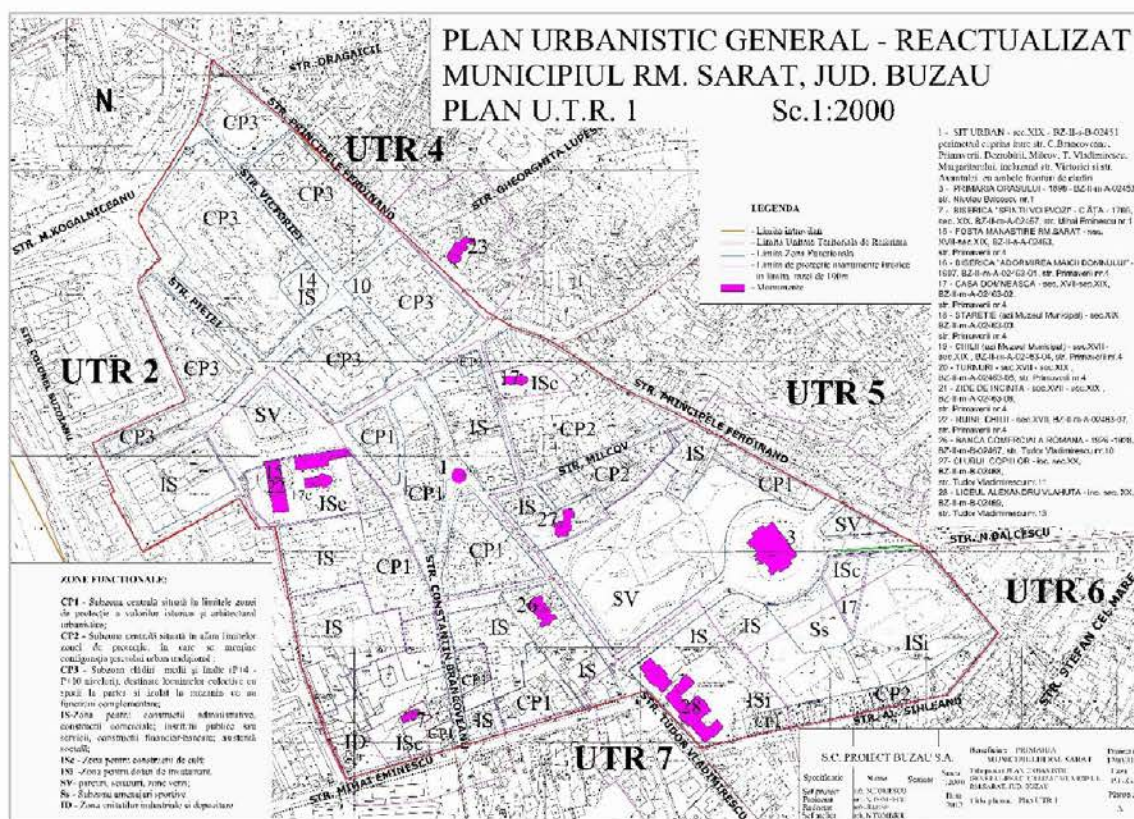
Sursa datelor: Ministerul Culturii.

Nr. crt.	Cod LMI	Denumire	Localitate	Datare	Adresă
1	BZ-II-s-B-02451	Sit urban Râmnicu Sărat	Municipiul Râmnicu Sărat	sec. XIX	Perimetrul cuprins între Str. C. Brâncoveanu, Primăverii, Dezrobirii, Milcov, T. Vladimirescu, Mărgăritarului, incluzând Str. Victoriei și Str. Avântului cu ambele fronturi de clădiri
2	BZ-II-m-B-02452	Casa Moșescu	Municipiul Râmnicu Sărat	1794	Str. Amurgului, nr. 1A
3	BZ-II-m-A-02453	Primăria Orașului	Municipiul Râmnicu Sărat	1898	Str. Nicolae Bălcescu, nr. 1
4	BZ-II-m-A-02454	Biserica "Nașterea Maicii Domnului"	Municipiul Râmnicu Sărat	1784	Str. Constantin Brâncoveanu, nr. 59
5	BZ-II-m-B-02455	Casa sopranei Florica Cristoforeanu	Municipiul Râmnicu Sărat	1895	Str. Alexandru Ioan Cuza, nr. 18
6	BZ-II-m-B-02456	Casa	Municipiul Râmnicu Sărat	sf. sec. XIX	Str. Drăgăiciei, nr. 5
7	BZ-II-m-A-02457	Biserica "Sf. Voievozi" - Căța	Municipiul Râmnicu Sărat	1765	Str. Mihai Eminescu, nr. 1
8	BZ-II-a-A-02458	Ansamblul Bisericii "Sf. Dumitru" - Bagdat	Municipiul Râmnicu Sărat	1707, 1870-1871	Str. Fundătura Bujorului, nr. 1
9	BZ-II-m-A-02458.01	Biserica "Sf. Dumitru" - Bagdat	Municipiul Râmnicu Sărat	1707, 1870-1871	Str. Fundătura Bujorului, nr. 1
10	BZ-II-m-A-02458.02	Clopotniță	Municipiul Râmnicu Sărat	1707, 1870-1871	Str. Fundătura Bujorului, nr. 1
11	BZ-II-m-A-02459	Gara Nouă	Municipiul Râmnicu Sărat	1893-1898	Str. Piața Gării, nr. 1
12	BZ-II-m-B-02460	Casă	Municipiul Râmnicu Sărat	1908	Str. Ana Ipătescu, nr. 29
13	BZ-II-m-B-02461	Casa Zamfir	Municipiul Râmnicu Sărat	1897	Str. Matei Basarab, nr. 91
14	BZ-II-m-B-02462	Fostul penitenciar	Municipiul Râmnicu Sărat	sf. sec. XIX	Str. Ion Mihalache, nr. 53



Nr. crt.	Cod LMI	Denumire	Localitate	Datare	Adresă
15	BZ-II-a-A-02463	Fosta Mânăstire Râmnicu Sărat	Municipiul Râmnicu Sărat	sec. XVII-XIX	Str. Primăverii, nr. 4
16	BZ-II-m-A-02463.01	Biserica "Adormirea Maicii Domnului"	Municipiul Râmnicu Sărat	1697	Str. Primăverii, nr. 4
17	BZ-II-m-A-02463.02	Casa domnească	Municipiul Râmnicu Sărat	sec. XVII-XIX	Str. Primăverii, nr. 4
18	BZ-II-m-A-02463.03	Stăreție, azi Muzeul Municipal	Municipiul Râmnicu Sărat	sec. XIX	Str. Primăverii, nr. 4
19	BZ-II-m-A-02463.04	Chilii, azi Muzeul Municipal	Municipiul Râmnicu Sărat	sec. XVII-XIX	Str. Primăverii, nr. 4
20	BZ-II-m-A-02463.05	Turnuri	Municipiul Râmnicu Sărat	sec. XVII-XIX	Str. Primăverii, nr. 4
21	BZ-II-m-A-02463.06	Zid de incintă	Municipiul Râmnicu Sărat	sec. XVII-XIX	Str. Primăverii, nr. 4
22	BZ-II-m-A-02463.07	Ruine chilii	Municipiul Râmnicu Sărat	sec. XVII	Str. Primăverii, nr. 4
23	BZ-II-m-B-02464	Biblioteca Municipală	Municipiul Râmnicu Sărat	1910	Str. Principele Ferdinand, nr. 37
24	BZ-II-m-B-02465	Gara veche, azi anexă a Liceului Agricol	Municipiul Râmnicu Sărat	1881	Șos. Puiesti, nr. 2
25	BZ-II-m-B-02466	Casă	Municipiul Râmnicu Sărat	1920	Str. Unirii, nr. 23A
26	BZ-II-m-B-02467	Banca Comercială Română	Municipiul Râmnicu Sărat	1926-1928	Str. Tudor Vladimirescu, nr. 10
27	BZ-II-m-B-02468	Clubul Copiilor	Municipiul Râmnicu Sărat	înc. sec. XX	Str. Tudor Vladimirescu, nr. 11
28	BZ-II-m-B-02469	Liceul "Alexandru Vlahuță"	Municipiul Râmnicu Sărat	înc. sec. XX	Str. Tudor Vladimirescu, nr. 13
29	BZ-II-m-B-21058	Casa Iorgu Antonescu	Municipiul Râmnicu Sărat	1913	Str. Tudor Vladimirescu, nr. 24
30	BZ-III-m-B-02503	Bustul lui Alexandru Vlahuță	Municipiul Râmnicu Sărat	1925	Str. Tudor Vladimirescu, nr. 17
31	BZ-IV-m-B-02541	Casa arhitectului Petre Antonescu	Municipiul Râmnicu Sărat	1890	Str. Alexandru Ioan Cuza, nr. 36C
32	BZ-I-s-B-02222	Situl arheologic de la Coțatcu	Sat Coțatcu, Comuna Podgoria	-	"Cetățuia", cca 2 km NV de sat
33	BZ-I-m-B-02222.01	Așezare	Sat Coțatcu, Comuna Podgoria	mil. III-II, Epoca bronzului, Cultura Monteoru	"Cetățuia", cca 2 km NV de sat
34	BZ-I-m-B-02222.02	Așezare	Sat Coțatcu, Comuna Podgoria	mil. IV, Eneolitic, Cultura Gumelnița	"Cetățuia", cca 2 km NV de sat
35	BZ-II-m-B-02391	Biserica de lemn "Adormirea Maicii Domnului"	Sat Coțatcu, Comuna Podgoria	1858	330, "Tigoiiu"



Nr. crt.	Cod LMI	Denumire	Localitate	Datare	Adresă
36	BZ-II-m-B-02444	Casa Alexandru N. Teodorescu	Sat Pleșești, Comuna Podgoria	înc. sec. XIX	106
37	BZ-I-s-B-02290	Situl arheologic de la Știubei, punct "Movila Săpată"	Sat Știubei, Comuna Râmnicelu	-	"Movila Săpată", la 700 m E de intersecția spre Știubei
38	BZ-I-m-B-02290.01	Necropolă	Sat Știubei, Comuna Râmnicelu	sec. X-XI, Epoca medievală timpurie	"Movila Săpată", la 700 m E de intersecția spre Știubei
39	BZ-I-m-B-02290.02	Așezare	Sat Știubei, Comuna Râmnicelu	mil. III-II, Epoca bronzului	"Movila Săpată", la 700 m E de intersecția spre Știubei
40	BZ-I-m-B-02290.03	Așezare	Sat Știubei, Comuna Râmnicelu	mil. VI-V, Neolitic	"Movila Săpată", la 700 m E de intersecția spre Știubei
41	BZ-I-s-B-02291	Situl arheologic de la Știubei, punct "Movila lui Panait D. Matei"	Sat Știubei, Comuna Râmnicelu	-	"Movila lui Panait D. Matei", la 1,6 km SSE de sat, la E de șosea
42	BZ-I-m-B-02291.01	Necropolă	Sat Știubei, Comuna Râmnicelu	sec. XI, Epoca medievală timpurie	"Movila lui Panait D. Matei", la 1,6 km SSE de sat, la E de șosea
43	BZ-I-m-B-02291.02	Așezare	Sat Știubei, Comuna Râmnicelu	sec. IV p. Chr., Epoca migrațiilor, Cultura Sântana de Mureș - Cerneahov	"Movila lui Panait D. Matei", la 1,6 km SSE de sat, la E de șosea
44	BZ-I-m-B-02291.03	Așezare	Sat Știubei, Comuna Râmnicelu	mil. III-II, Epoca bronzului	"Movila lui Panait D. Matei", la 1,6 km SSE de sat, la E de șosea
45	BZ-I-m-B-02291.04	Așezare	Sat Știubei, Comuna Râmnicelu	mil. VI-V, Neolitic	"Movila lui Panait D. Matei", la 1,6 km SSE de sat, la E de șosea
46	BZ-II-m-B-02449	Casa Mănăilă	Sat Râmnicelu, Comuna Râmnicelu	1920	-
47	BZ-II-m-B-02450	Casa Dan Stan	Sat Râmnicelu, Comuna Râmnicelu	1915	-
48	BZ-II-m-B-02357	Biserica "Înălțarea Domnului"	Sat Băbeni, Comuna Topliceni	sec. XVIII	134
49	BZ-II-m-A-02356	Biserica "Adormirea Maicii Domnului" și "Sf. Nicolae" - Drăghești	Sat Băbeni, Comuna Topliceni	1747	435
50	BZ-II-a-A-02394	Fostul schit Dedulești	Sat Dedulești, Comuna Topliceni	1620	438
51	BZ-II-m-A-02394.01	Biserica "Pogorârea Sf. Duh" cu turn fortificat	Sat Dedulești, Comuna Topliceni	1620	438



Nr. crt.	Cod LMI	Denumire	Localitate	Datare	Adresă
52	BZ-II-m-A-02394.02	Turn fortificat	Sat Dedulești, Comuna Topliceni	1620	438
53	BZ-II-m-B-02446	Ruinele Bisericii "Sf. Ioan Damaschin"	Sat Poșta, Comuna Topliceni	1709	-
54	BZ-I-s-B-02257	Așezare	Sat Oreavu, Comuna Valea Râmnicului	sec. IV-V p. Chr., Epoca migrațiilor	Pe terasa înaltă a Râmnicului Sărat, în marginea de NE a satului
55	BZ-I-s-B-02274	Situl arheologic de la Rubla, punct "Movila Miresii"	Sat Rubla, Comuna Valea Râmnicului	-	"Movila Miresii" și "Movila cu cimitirul", în centrul satului
56	BZ-I-m-B-02274.01	Așezare	Sat Rubla, Comuna Valea Râmnicului	sec. IV p. Chr., Epoca migrațiilor, Cultura Sântana de Mureș - Cerneahov	"Movila Miresii" și "Movila cu cimitirul", în centrul satului
57	BZ-I-m-B-02274.02	Așezare	Sat Rubla, Comuna Valea Râmnicului	sec. XVII-V a. Chr., Hallstatt	"Movila Miresii" și "Movila cu cimitirul", în centrul satului
58	BZ-I-m-B-02274.03	Așezare	Sat Rubla, Comuna Valea Râmnicului	mil. VI-V, Neolitic	"Movila Miresii" și "Movila cu cimitirul", în centrul satului
59	BZ-I-s-B-02275	Situl arheologic de la Rubla	Sat Rubla, Comuna Valea Râmnicului	-	Pe movilele de-a lungul șoselei spre Sălcioara, de-o parte și de alta
60	BZ-I-m-B-02275.01	Așezare	Sat Rubla, Comuna Valea Râmnicului	sec. IV-V p. Chr., Epoca migrațiilor	Pe movilele de-a lungul șoselei spre Sălcioara, de-o parte și de alta
61	BZ-I-m-B-02275.02	Necropolă	Sat Rubla, Comuna Valea Râmnicului	sec. IV-V p. Chr., Epoca migrațiilor	Pe movilele de-a lungul șoselei spre Sălcioara, de-o parte și de alta
62	BZ-I-m-B-02275.03	Vestigii	Sat Rubla, Comuna Valea Râmnicului	sec. XII-V a. Chr., Hallstatt	Pe movilele de-a lungul șoselei spre Sălcioara, de-o parte și de alta
63	BZ-I-m-B-02275.04	Așezare	Sat Rubla, Comuna Valea Râmnicului	mil. III-II, Epoca bronzului	Pe movilele de-a lungul șoselei spre Sălcioara, de-o parte și de alta
64	BZ-I-m-B-02275.05	Necropolă	Sat Rubla, Comuna Valea Râmnicului	mil. III-II, Epoca bronzului	Pe movilele de-a lungul șoselei spre Sălcioara, de-o parte și de alta
65	BZ-I-m-B-02275.06	Așezare	Sat Rubla, Comuna Valea Râmnicului	mil. VI-V, Neolitic	Pe movilele de-a lungul șoselei spre Sălcioara, de-o parte și de alta
66	BZ-I-m-B-02275.07	Necropolă	Sat Rubla, Comuna Valea Râmnicului	mil. VI-V, Neolitic	Pe movilele de-a lungul șoselei spre Sălcioara, de-o parte și de alta
67	BZ-I-s-B-02302	Situl arheologic de la Valea Râmnicului	Sat Valea Râmnicului, Comuna Valea Râmnicului	-	"Movila Lungă", "Movila Mare", "Movila cu vie"



Nr. crt.	Cod LMI	Denumire	Localitate	Datare	Adresă
68	BZ-I-m-B-02302.01	Necropolă	Sat Valea Râmnicului, Comuna Valea Râmnicului	sec. IV-V p. Chr., Epoca migrațiilor	"Movila Mare", la cca 1,5 km S de sat, la E de drumul spre Heliade Rădulescu
69	BZ-I-m-B-02302.02	Așezare	Sat Valea Râmnicului, Comuna Valea Râmnicului	sec. III-V p. Chr., Epoca migrațiilor	În marginea de S a satului, peste calea ferată, la 270 m E de șoseaua Valea Râmnicului - Rubla
70	BZ-I-m-B-02302.03	Vestigii	Sat Valea Râmnicului, Comuna Valea Râmnicului	sec. III-IV p. Chr., Epoca migrațiilor	"Movila Lungă", Movila cu vie", la S de sat, pe șoseaua Rm. Sărat - Ziduri, la km 6+200, la 600 m E de intersecția cu drumul spre Heliade Rădulescu
71	BZ-I-m-B-02302.04	Așezare	Sat Valea Râmnicului, Comuna Valea Râmnicului	sec. IV-III a. Chr., Latène A-B, Cultura geto-dacică	În marginea de N a satului
72	BZ-I-m-B-02302.05	Așezare	Sat Valea Râmnicului, Comuna Valea Râmnicului	sec. XII-V a Chr., Hallstatt	În marginea de S a satului, peste calea ferată, la 270 m E de șoseaua Valea Râmnicului - Rubla
73	BZ-I-m-B-02302.06	Așezare	Sat Valea Râmnicului, Comuna Valea Râmnicului	mil. II, Epoca bronzului târziu	În marginea de S a satului, peste calea ferată, la 270 m E de șoseaua Valea Râmnicului - Rubla
74	BZ-II-a-A-02401	Fosta mănăstire Grebănu	Sat Grebănu, Comuna Grebănu	1843	-
75	BZ-II-m-A-02401.01	Biserica "Sf. Nicolae"	Sat Grebănu, Comuna Grebănu	1843	-
76	BZ-II-m-A-02401.02	Turn clopotniță	Sat Grebănu, Comuna Grebănu	1843	-
77	BZ-II-m-A-02401.03	Zid de incintă	Sat Grebănu, Comuna Grebănu	1843	-
78	BZ-II-m-B-02402	Casa Gheorghe Horhocea	Sat Grebănu, Comuna Grebănu	sf. sec. XIX	129
79	BZ-II-m-B-02403	Casa Dinu Tinca	Sat Grebănu, Comuna Grebănu	1915	157
80	BZ-II-m-B-02404	Casa Ruxandra Grama	Sat Grebănu, Comuna Grebănu	1915	209
81	BZ-II-m-B-02405	Casa Matei Ungureanu	Sat Grebănu, Comuna Grebănu	1920	218



Pe lângă monumentele istorice, în patrimoniul cultural din Municipiul Râmnicu Sărat se regăsește și Muzeul Municipal „Octavian Moșescu” Râmnicu Sărat care a fost înființat în anul 1960. Acesta a fost creat cu o colecție de artă plastică românească de circa 100 de exponate. Ulterior s-au adăugat colecții de etnografie și artă populară (1962), de științe naturale (1968), colecții memoriale de istorie a culturii din zona Râmnicului (1971) și de istorie-arheologie (1990). În prezent muzeul are cinci secții: artă plastică, etnografie, științele naturii, memorialistică și istorie (două dintre ele reprezentate cel mai bine prin expozițiile permanente existente în sediul actual al muzeului și Casa Domnească – artă plastică și etnografie), și peste 27.000 de bunuri culturale.

Colecțiile secțiilor existente s-au constituit în mod diferit: dacă patrimoniul primei secții a beneficiat de donații consistente, cele ale secțiilor de etnografie și științele naturii s-au format mai ales prin colectări din teren și achiziții, patrimoniul secției de memorialistică prin transferuri și donații, iar colecțiile secției de istorie, ultima înființată, s-au constituit în mod mixt.

Cea mai importantă personalitate plastică a muzeului este pictorul Petre Iorgulescu-Yor. De la Petre Iorgulescu-Yor, muzeul deține peste 30 de lucrări de pictură și grafică, unele dintre ele donate chiar de Octavian Moșescu, lucrări cu tematică diversă, care ating întreaga gamă a subiectelor abordate de pictor de-a lungul vieții.

Secția de artă plastică a continuat să se îmbogățească, mai cu seamă prin strădaniile Prof. Univ. Dr. Negoită Lăptoiu (n. 1939), istoric și critic de artă, cu peste 20 de cărți de specialitate, coautor al Enciclopediei artiștilor români contemporani (șase volume), autor a peste 1.200 de cronici, medalioane și recenzii.

Patrimoniul secției de științe naturale, beneficiind ca și prima secție de personal de specialitate, s-a îmbogățit și el, mai ales prin colectări și achiziții. Secția de istoria culturii râmnicene-memorialistică a fost a patra înființată, în anul 1971. Colecțiile acestei secții s-au constituit fie prin transfer, fie prin donații ale apropiaților sau ale familiei.

Colecția etnografică a muzeului de circa 3.000 de artefacte acoperă toate domeniile: costume femeiești și bărbătești, decorațiuni de interior (scoarțe și păretare), obiecte ocupaționale, obiecte de uz casnic, mobilier, etc.

Din anul 1978, Muzeul din Râmnicu Sărat funcționează în localul fostei Primării, în strada Primăverii nr. 4, parte a Complexului Brâncovenesc (fosta mănăstire cu hramul Adormirea Maicii Domnului) din Râmnicu Sărat, iar din anul 2007 și-a mutat o parte din expozițiile de bază în Casa Domnească din același ansamblu. În urma lucrărilor de restaurare a Complexului Brâncovenesc, instituția și-a refăcut expozițiile de bază, avându-se în vedere și marcarea generozității donatorilor.

În cadrul complexului muzeal se organizează în mod permanent ateliere de creație și educație muzeală, precum și expoziții de artă plastică, expoziții de fotografie, lansări de carte, workshop-uri, universități de vară.



2.4. Profilul spațial și funcțional

Conform clasificărilor și rangurilor cuprinse în Secțiunea a IV-a din PATN, Rețeaua de localități (Legea 351/2001 privind aprobarea PATN), Municipiul Râmnicu Sărat face parte din ierarhia urbană națională, fiind încadrat drept localitate urbană de rang II. Acesta a fost clasat municipiul prin Legea Nr. 104 din 24 noiembrie 1994 privind declararea ca municipii a unor orașe.

Conform datelor publicate de INS, Tempo Online, la 1 ianuarie 2023, localitatea avea o populație de 37.914 de locuitori.

Municipiul Râmnicu Sărat se află în nordul Munteniei și al județului Buzău, pe malul stâng al râului cu același nume. Este străbătut de șoseaua națională DN2, care îl leagă spre sud de Buzău și București, și spre nord de orașele din Moldova: Focșani, Bacău, Roman, și Suceava.

Structura administrativă și componența UAT-urilor din zona urbană funcțională a Municipiului Râmnicu Sărat este prezentată în tabelul următor.

Tabelul 2.12. Componența zonei de studiu ZUF Râmnicu Sărat. Sursa datelor: INS, RPL 2021.

Nr. crt.	UAT	Număr localități componente	Denumire localități componente
1	Municipiul Râmnicu Sărat	1	Râmnicu Sărat
2	Comuna Podgoria	5	Podgoria, Coțatcu, Oratia, Pleșești, Tăbăcari
3	Comuna Râmniceleu	4	Râmniceleu, Colibași, Fotin, Știubei
4	Comuna Topliceni	7	Topliceni, Băbeni, Ceairu, Dedulești, Gura Făgetului, Poșta, Răducești
5	Comuna Valea Râmniceleului	3	Valea Râmniceleului, Orleavul, Rubla
6	Comuna Grebănu	6	Grebănu, Homești, Livada Mare, Livada Mică, Plevna, Zăplazi
TOTAL		26	

2.4.1. Relațiile teritoriale și funcționale

Relațiile dintre unitățile administrativ-teritoriale componente ale zonei urbane funcționale și polul urban în jurul cărui se grupează acestea reprezintă aspecte esențiale în dezvoltarea urbană.



În cadrul regiunii urbane din care face parte Municipiul Râmnicu Sărat, acesta reprezintă centru de susținere a zonelor rurale adiacente și, prin urmare, este necesară corelarea strategiilor de dezvoltare elaborate la nivel local cu cele la nivel interjudețean și regional.

Specializarea funcțională a municipiului este reprezentată de activități diversificate, fără specializare evidentă, acoperind astfel cel mai bine noțiunea de oraș în sensul său cel mai banal, acela de localitate cu funcții multiple.

Aria de influență a municipiului se extinde asupra mai multor comune, dincolo de localitățile inelului periurban.

Interacțiunile teritoriale ale Municipiului Râmnicu Sărat cuprind următoarele aspecte:

- Cu zona rurală din sfera sa de influență există un complex de relații care include aspecte demografice, economice, socio-culturale și administrative. Acesta acoperă deplasările pentru muncă, aprovizionarea cu bunuri de consum, precum și schimbul de produse agroalimentare.
- Cu Municipiul Buzău relațiile se dezvoltă în special în ceea ce privește deplasările pentru educație, muncă, servicii specializate în domeniul sănătății, în parte pentru aprovizionarea cu bunuri de consum și comercializarea produselor agroalimentare.

Aceste conexiuni sunt facilitate de un sistem de transport în comun organizat de-a lungul drumurilor naționale și județene (DN 2, DN 22, DJ 203A, DJ 203P, DJ 203H), precum și legătura cu magistrala feroviară București - Vicșani (M 500), o linie ferată dublă, electrificată începând cu anul 1981.

Legăturile economice ale municipiului cu regiunea înconjurătoare, în special cu Municipiul Buzău, reședința județului, constituie pilonul material al dezvoltării mediului urban. Prin furnizarea de materii prime pentru diverse sectoare industriale din oraș și oferirea de produse agroalimentare pe piața urbană, se asigură necesarul zilnic al populației. În paralel, orașul contribuie cu produse industriale la cerințele spațiului rural învecinat.

În definirea ariei de influență, relațiile economice au devenit esențiale, stabilind o legătură materială între spațiul rural și cel urban. Aceste relații se caracterizează prin complexitate și stabilitate, depășind alte tipuri de legături. Stabilitatea derivă din relațiile de complementaritate dintre potențialul economic al orașului și cel al regiunii înconjurătoare.

În elementele care condiționează dezvoltarea, disfuncționalitățile identificate la nivel județean, dar și elementele de potențial, Municipiul Râmnicu Sărat, ca și alte orașe mari din județ, trebuie să-și crească interdependența funcțională cu teritoriile înconjurătoare. Acest lucru presupune cooperarea voluntară dincolo de granițele administrative, în special între autoritățile locale, care pot întări regiunea în ceea ce privește competitivitatea. Dintre domeniile posibile de cooperare identificate sunt: transportul local, valorificarea turismului, managementul deșeurilor și desemnarea (planificarea) zonelor industriale și rezidențiale comune.

Municipiul Râmnicu Sărat nu are în prezent un Plan Urbanistic General actualizat, acesta fiind aprobat de Consiliul Local în anul 2012. Existența unui PUG actualizat, care exprimă în



mod realist condițiile și nevoile în schimbare de la nivel local, reprezintă o precondiție semnificativă pentru dezvoltarea locală armonioasă a unei localități. În prezent, la nivel național există o problemă semnificativă legată de lipsa de actualizare a PUG-urilor, multe din ele având termenul de valabilitate expirat. În acest sens se impune actualizarea documentației PUG atât pentru Municipiul Râmnicu Sărat, cât și pentru celelalte localități din ZUF a căror documentație de urbanism este depășită și nu reflectă disfuncționalitățile existente în cadrul localităților.

Municipiul Râmnicu Sărat are o suprafață intravilană de 912,58 ha împărțită în 10 zone funcționale conform tabelului de mai jos.

Tabelul 2.13. Bilanțul teritorial al suprafeței intravilane a Municipiului Râmnicu Sărat.

Sursa datelor: PUG Municipiul Râmnicu Sărat.

Nr. Crt.	Zone funcționale	Suprafața zonelor funcționale (ha)	Suprafața zonelor funcționale (%)
1	Zona de locuințe și funcțiuni complementare	511,58	56,06
2	Zona centrală și alte funcțiuni complexe de interes public	36,96	4,05
3	ID – Zona de unități industriale	138,96	15,23
4	A – Zona de unități agricole	38,16	4,18
5	Zona de spații verzi, parcuri, recreere și sport	15,17	1,66
6	GC – Zona gospodărie comunală	14,00	1,53
7	Zona cu destinație specială	44,95	4,93
8	Zona de comunicații rutiere (căi rutiere (64,05 ha) + căi ferate (17,25 ha))	81,30	8,91
9	Zona construcții aferente rețelelor edilitare	19,50	2,14
10	Alte zone (terenuri neproductive)	12,00	1,31
TOTAL		912,58	100,00

Localitatea are în intravilan zone de lotizări cu diferite funcțiuni: locuire, agricolă, unități economice, unități de gospodărie publică și echipare edilitară, depozitarea deșeurilor, unități turistice și de agrement, unități cu destinație specială.

Modul în care evoluează suprafața cuprinsă în intravilan este importantă pentru analiza potențialului de dezvoltare a unui oraș. Intravilanul trebuie extins astfel încât să fie luate în considerare atât cerințele care vizează dezvoltarea rezidențială, dar mai ales cele care ținesc noi investiții industriale și comerciale. Creșterea nejustificată a intravilanului, în absența unor obiective reale, poate duce la o presiune crescută asupra autorităților locale de a oferi utilități și infrastructură pe o zonă mai extinsă. În cadrul PUG al Municipiului Râmnicu Sărat – versiunea în curs de actualizare, a fost stabilită o nouă limită a



intravilanului, avizată O.C.P.I, incluzând toate suprafețele de teren necesare dezvoltării localității pe o perioadă de maxim 10 ani. Astfel, s-au stabilit amplasamente de noi obiective amenajări și restructurări care au dus la modificări în structura și mărimea zonelor funcționale destinate locuințelor cu funcțiuni complementare, zona instituțiilor și serviciilor, zona spații verzi și zona unităților industriale și agricole.

Zonificarea funcțională propusă menține în general configurația existentă, intervențiile în structura ei fiind facute în spiritul valorificării potențialului existent și înlăturarea disfuncționalităților. Suprafața totală a intravilanului propus este de 1739,23 ha, cea mai mare pondere fiind ocupată de zona de locuințe și funcțiuni complementare (tabelul 2.14).

Tabelul 2.14. Bilanțul teritorial al suprafeței intravilane a Municipiului Râmnicu Sărat - propus.
Sursa datelor: PUG Municipiul Râmnicu Sărat.

Nr. Crt.	Zone funcționale	Suprafața zonelor funcționale (ha)	Suprafața zonelor funcționale (%)
1	Zona de locuințe și funcțiuni complementare	650,86	37,43
2	Zona centrală și alte funcțiuni complexe de interes public	171,12	9,84
3	ID – Zona de unități industriale	415,19	23,87
4	A – Zona de unități agricole	103,25	5,94
5	Zona de spații verzi, parcuri, recreere și sport	130,03	7,48
6	GC – Zona gospodărie comunală	16,08	0,92
7	Zona cu destinație specială	44,95	2,58
8	Zona de comunicații rutiere (căi rutiere (171,00 ha) + căi ferate (17,25 ha))	187,25	10,82
9	Zona construcții aferente rețelelor edilitare	19,50	1,12
10	Alte zone (terenuri neproductive)	-	-
TOTAL		1739,23	100,00

Densitatea totală a locuitorilor în municipiu este de 739 locuitori/km². Valorile densității populației în localitățile periurbane oscilează între 60 locuitori/km² în comuna Podgoria și 108 locuitori/km², în comuna Râmnicelu. La nivelul întregii zone analizate valoarea densității este de 187 locuitori/km² (tabelul 2.15).

Tabelul 2.15. Densitatea populației, anul 2022. Sursa datelor: INS, TEMPO On-line.

Unitatea Administrativ-Teritorială	Populație	Suprafață totală, Km ²	Densitate, locuitori/ km ²
Municipiul Râmnicu Sărat	38.379	51,916	739
Comuna Podgoria	3.037	50,468	60



Unitatea Administrativ-Teritorială	Populație	Suprafață totală, Km ²	Densitate, locuitori/ km ²
Comuna Râmnicelu	5.117	47,371	108
Comuna Topliceni	4.169	65,888	63
Comuna Valea Râmnicului	5.330	54,962	97
Comuna Grebănu	5.220	56,264	93
ZUF Râmnicu Sărat	61.252	326,869	187

În funcție de modul de utilizare funcțională, de caracteristicile morfologice și de situarea în raport cu zona protejată, terenul situat în interiorul intravilanului Municipiului Râmnicu Sărat a fost împărțit în următoarele zone (figura 2.78):

- Zona centrală conține marea majoritate a monumentelor de arhitectură din municipiul Râmnicu Sărat, înscrise în lista monumentelor între care se găsesc cele mai importante și mai reprezentative clădiri destinate funcțiilor publice, biserici sau foste clădiri rezidențiale de mare valoare istorică, arhitecturală și memorială, adăpostind diferite alte funcțiuni, precum și clădiri de locuit. Zona centrală este împărțită în 3 subzone astfel:
 - CP1: subzona centrală situată în limitele zonei de protecție a valorilor istorice și arhitectural urbanistice, în care se menține configurația țesutului urban tradițional conținând o parte din zona protejată. Zona este definită de clădiri cu puține niveluri (dominant P+1 – P+2 niveluri);
 - CP2: subzona centrală situată în afara limitelor zonei de protecție, în care se menține configurația țesutului urban tradițional. Zona este definită de clădiri cu puține niveluri (dominant P+1 - P+2 niveluri);
 - CP3: clădiri medii și înalte (P+4 – P+10 niveluri), destinate locuințelor colective cu spații la parter și izolat la mezanin ce au funcțiuni complementare.
- Zona de locuit formată din ansambluri cu locuințe individuale și colective mici cu maxim P+2 niveluri, locuințe colective medii cu P+3 – P+4 niveluri, locuințe colective înalte cu P+5 – P+10 niveluri;
- Zona mixtă formată din ansambluri cu locuințe individuale și cuplate mici, cu maxim P+2 nivele, situate în interiorul perimetrelor de protecție, locuințe individuale și cuplate mici, cu maxim P+2 nivele, situate în afara perimetrului de protecție, locuințe colective medii, cu P+3 până la P+4 nivele, locuințe colective înalte, cu P+5 până la P+10 nivele;
- Zona pentru instituții publice și servicii de interes general care cuprinde:
 - construcții administrative, construcții comerciale; alte categorii instituții publice sau servicii, construcții financiar-bancare; asistență socială;

- construcții de cult;
- construcții pentru învățământ;
- construcții de sănătate;
- Zona unităților industriale;
- Zona unităților agricole;
- Zona de parcuri, complexe sportive, recreere, turism, perdele de protecție;
- Zona de gospodărie comunală;
- Zona de gospodărie comunală (cimitir);
- Zona pentru echipare tehnico-edilitară;
- Zona pentru căi de comunicație și construcții aferente care cuprinde căi de comunicație rutiere și căi de comunicație feroviare CF;
- Zona cu destinație specială.



Figura 2.78. Delimitarea zonelor funcționale la nivelul Municipiului Râmnicu Sărat.
Sursa: PUG Municipiul Râmnicu Sărat.

Conform documentației PUG în vigoare, pe teritoriul Municipiului Râmnicu Sărat au fost identificate următoarele tipuri de terenuri:

- terenuri care aparțin domeniului public;
- terenuri proprietate privată ale persoanelor fizice sau juridice;
- terenuri proprietate privată ale unităților teritorial-administrative;
- terenuri proprietate privată a persoanelor fizice sau juridice propus a fi trecut la domeniul public pentru realizarea noii trame stradale propusă.

Distribuția teritorială a terenurilor din proprietate publică și privată în Municipiul Râmnicu Sărat corespunde reprezentării din figura 2.79.

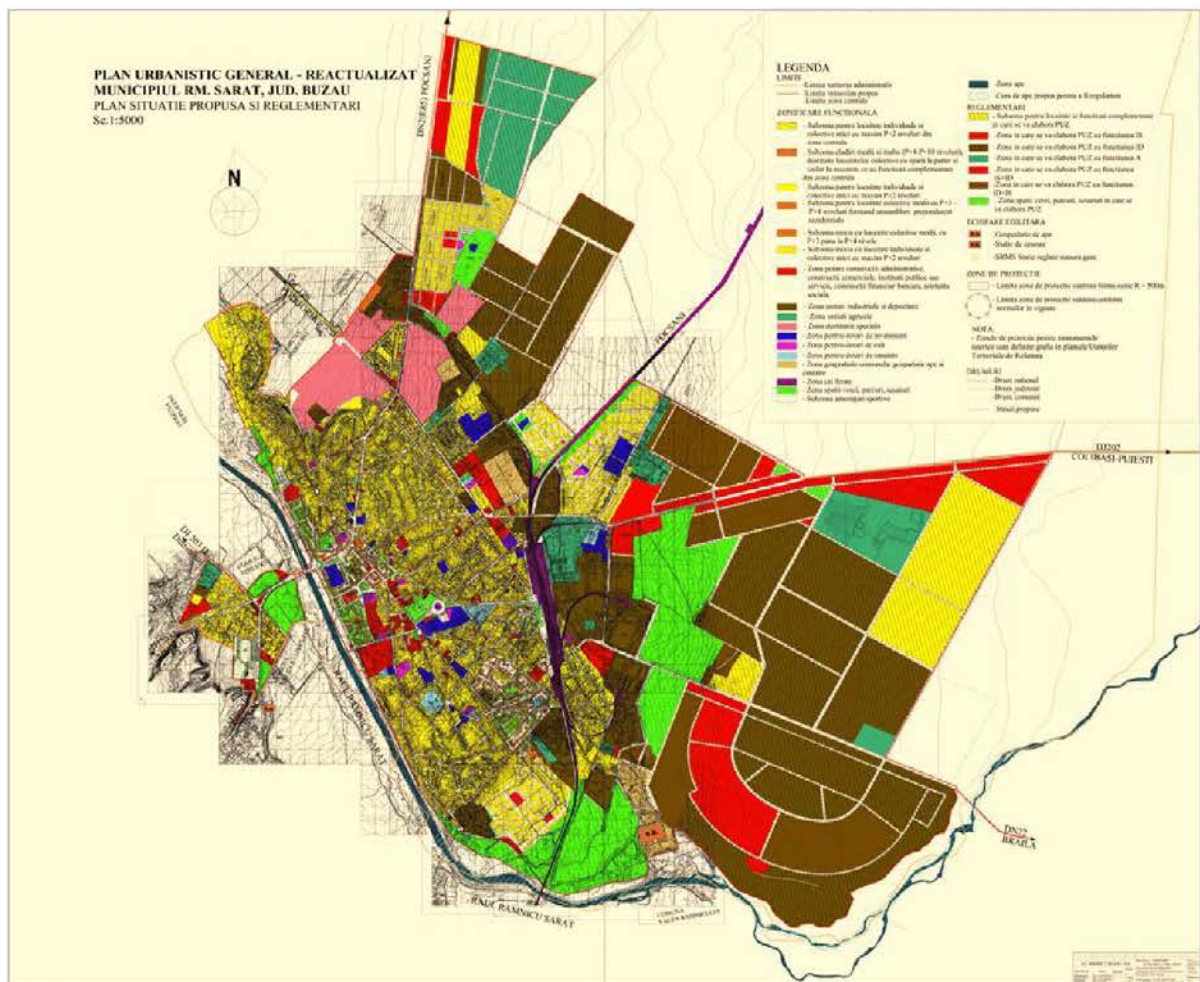

Figura 2.79. Localizarea terenurilor din proprietate publică și privată în Municipiul Râmnicu Sărat conform PUG în vigoare. Sursa: PUG Municipiul Râmnicu Sărat.



Strategiile pentru implementarea proiectelor propuse pentru dezvoltarea integrată a zonei urbane a Municipiului Râmnicu Sărat pot fi legate de obiectivele majore ale dezvoltării regionale durabile la nivel european:

- echilibrarea structurii spațiale urbane;
- îmbunătățirea calității vieții la nivel urban;
- menținerea identității regionale prin renașterea moștenirii culturale;
- administrarea integrării prin cooperarea dintre rețelele de infrastructură regională;
- noi parteneriate în planificare și implementare.

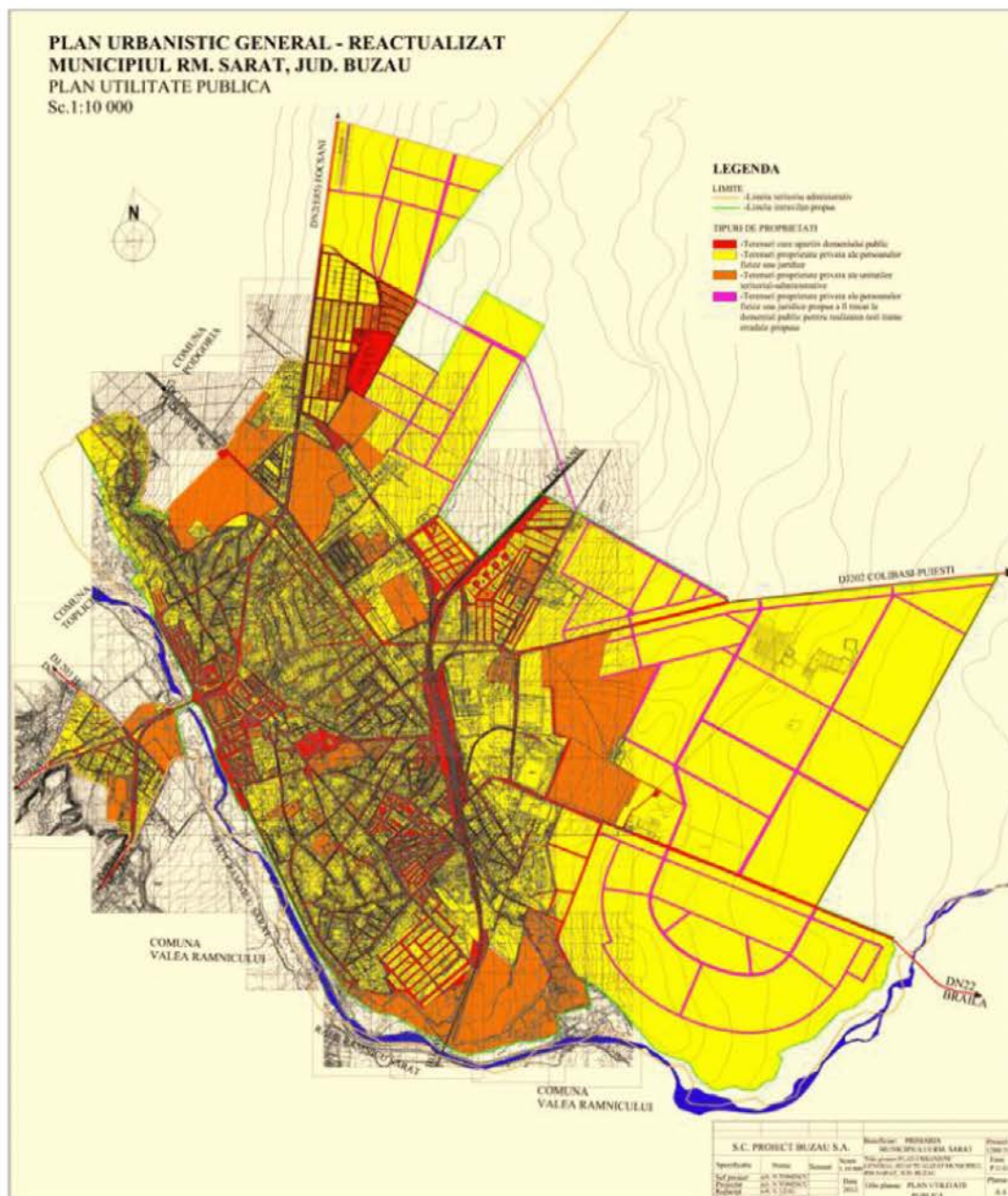
2.4.2. Locuirea

Evaluarea calității locuirii îndeplinește în cadrul societății funcții diagnostice și prognostice care susțin toate demersurile de dezvoltare a comunității locale. Studiul condițiilor de locuire, monitorizarea calității fondului locativ și a nivelului de adecvare a locuirii constituie un fundament solid pentru formularea politicilor de locuire, elaborarea și implementarea la nivel local a strategiilor de dezvoltare urbană.

Este important pentru toate localitățile, dar în special pentru cele urbane și periurbane să monitorizeze dinamicile de expansiune urbană și să faciliteze dezvoltarea sustenabilă și integrată a zonei urbane, încurajând utilizarea productivă a resurselor de teren, conectarea și diversificarea funcțională a fragmentelor urbane și periurbane și regenerarea urbană, limitând astfel expansiunea necontrolată. Dezvoltarea urbană și forma așezărilor au o influență importantă asupra consumului excesiv de combustibili fosili, atât prin ponderea sectorului construcțiilor ca un principal consumator de energie și generator de CO₂ dar și prin facilitarea unui anumit stil de viață pentru locuitorii săi, tipare ce sunt strâns legate de amprenta de carbon individuală. Dincolo de obiectivele Europene legate de consumul de combustibil și poluare, forma și calitatea fondului construit al orașelor influențează calitatea vieții și atractivitatea unui oraș atât pentru locuitorii săi, cât și pentru investitori.

O parte din orașele României se confruntă cu fenomenul de expansiune necontrolată, în timp ce altele se confruntă cu un declin demografic și economic, cu consecințe asupra fondului construit. În perioada 2000-2018, 94 din orașele României au înregistrat expansiune spațială, 189 au stagnat, iar 37 au înregistrat o contracție a suprafeței construite, luând în considerare dinamica suprafeței construite, așa cum este ea surprinsă de CORINE Land Cover, și totalul numărului de autorizații de construire eliberate. Expansiunea spațială a fost susținută de o creștere demografică mai mare de 5% în doar 28 dintre orașe, în timp ce 123 din cele în care amprenta construită a stagnat au înregistrat un declin demografic mare de 5%, în 47 din acestea populația a rămas statică (între -5% și 5%) și doar în 19 din ele a crescut.

Pe de o parte, dezvoltarea dispersată, la periferia orașelor, fără a fi justificată de un grad mare de utilizare a zonelor deja urbanizate și de reconversie funcțională a terenurilor neproductive, de tip brownfield sau de o conectare eficientă la o rețea de transport public,



consumă mai multe resurse economice prin presiunea pusă asupra infrastructurii de transport și utilități și facilitează un stil de viață nesustenabil, centrat pe utilizarea automobilului personal. Cu toate acestea, procesul de peri-urbanizare și consumul accelerat de teren a caracterizat dezvoltarea urbană din ultimele decenii atât la nivel global și european, cât și la nivelul principalelor orașe din România, în ciuda tendințelor de declin demografic.

Pe de altă parte, fenomenul de orașe în contracție sau orașe în declin - *shrinking cities*, se manifestă nu doar prin declinul demografic, prin lipsa unei economii locale suficient de puternice sau scăderea efectivă a suprafeței construite, dar și prin creșterea numărului de spații vacante ca urmare a populației în scădere și îmbătrânirea fondului construit. Acest fenomen este specific în special fostelor orașe industriale și orașelor mici, ce nu au în proximitate un pol de creștere.

Pentru dezvoltarea rezilientă a orașelor și creșterea calității vieții, orașele în expansiune și cele în contracție se confruntă cu provocări distincte, dar și cu particularități locale pe care fiecare oraș le poate exploata pentru a-și crea specificul local și identitatea. Relațiile teritoriale și zonele urbane funcționale devin cu atât mai importante și pot ajuta la regenerarea economiei în unele centre urbane mici, fără o economie locală puternică, însă pe lângă crearea de locuri de muncă, fiecare oraș trebuie să își păstreze locuitorii și să atragă alții noi prin asigurarea unei bune calități a vieții, a locuirii și a spațiului construit. De regulă, orașele cu o expansiune rapidă trebuie să gestioneze problema cartierelor rezidențiale noi, unde lipsește adesea infrastructura tehnico-edilitară de calitate, spațiile publice și transportul public, în timp ce orașele statice, categorie din care face parte și Municipiul Râmnicu Sărat, pot spori atractivitatea și calitatea vieții prin intervenții de regenerare urbană a spațiilor publice. Regenerarea urbană a cartierelor rezidențiale construite în special în perioada socialistă, rămâne o temă importantă, întrucât ea are un impact atât asupra calității vieții și poate crește atractivitatea centrului urban, reducând fenomenul de sub-urbanizare.

Fondul de locuințe din Municipiul Râmnicu Sărat și localitățile din inelul său periurban au înregistrat o evoluție ușor crescătoare, în ultimii 13 ani. Astfel, la nivelul municipiului în anul 2022 erau 15.515 locuințe, înregistrând o creștere cu 1.705 locuințe față de anul 2010 (figura 2.80). Această creștere indică o rată medie de construire de aproximativ 131 locuințe/ an pentru Municipiul Râmnicu Sărat, și de 179 locuințe/ an în cazul întregii zone de analiză. Peste jumătate din locuințele existente în anul 2022 în zona de analiză se află în Municipiul Râmnicu Sărat (62,5%), restul localităților având valori sub 10%. Procentul cel mai mare al locuințelor existente, după Râmnicu Sărat, este în Comuna Grebănu (8,9%), iar cel mai mic în Comuna Râmnicelu (5,8%).

La nivelul anului 2022, în Municipiul Râmnicu Sărat erau 15.208 locuințe proprietate privată, reprezentând 62% din totalul locuințelor existente în ZUF și 307 locuințe proprietate publică, din totalul de 308 existente la nivelul întregii zone (figura 2.81).



Figura 2.80. Dinamica locuințelor în Municipiul Râmnicu Sărat și în ZUF.
Sursa datelor: INS, Tempo Online.



Figura 2.81. Locuințele după forma de proprietate, anul 2022.
Sursa datelor: INS, Tempo Online.

În cazul localităților rurale, deși există creșteri în privința locuințelor noi existente la sfârșitul anului, creșterile sunt mai mici decât în Râmnicu Sărat, singura excepție a făcut-o comuna Râmnicelu care a avut o creștere de 13,4% (figura 2.82).

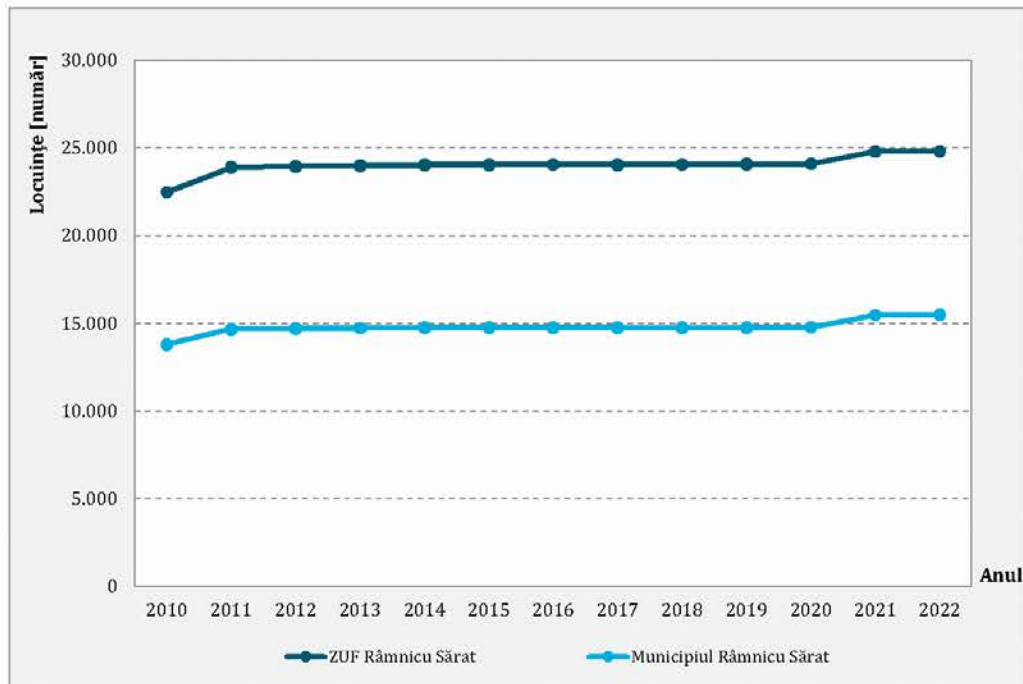

Figura 2.82. Dinamica numărului de locuințe existente (2010-2022), ZUF Râmnicu Sărat.
Sursa datelor: INS, Tempo Online.

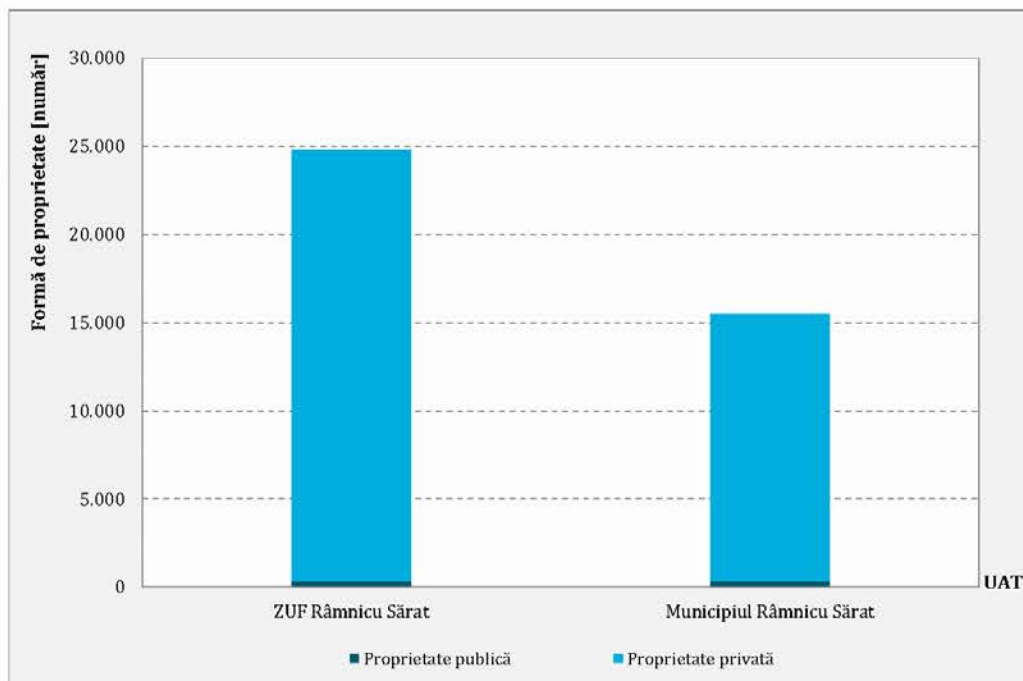
Numărul total de autorizații de construire eliberate pentru clădirile din Municipiul Râmnicu Sărat a înregistrat o creștere de 31,7% în intervalul 2010-2022, în timp ce la nivelul întregii zone creșterea a fost de 22,2% figura 2.83.

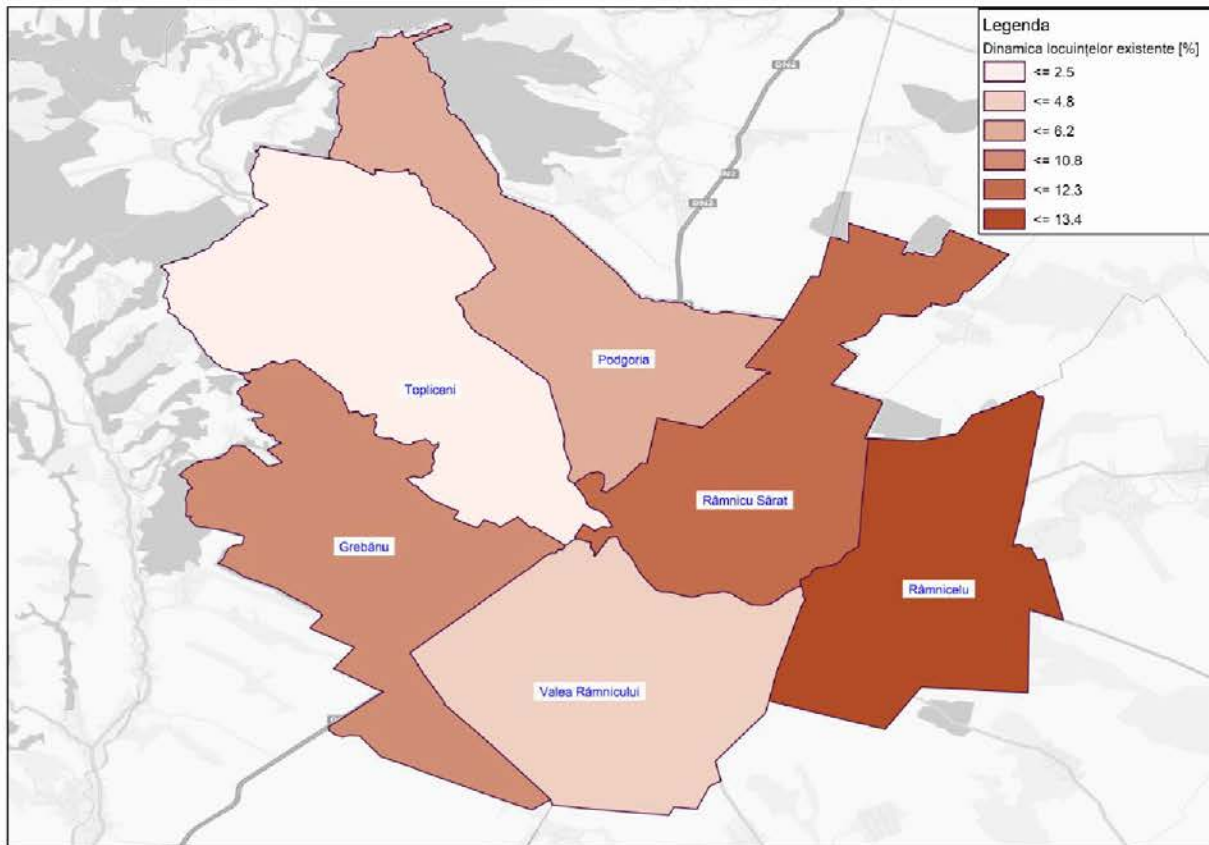

Figura 2.83. Variația numărului de autorizații de construire – zona urbană funcțională și UAT-urile componente.
Sursa datelor: INS, Tempo Online.

În ceea ce privește dinamica numărului de autorizații eliberate la nivel de UAT, se remarcă faptul că variațiile extreme au fost înregistrate în comuna Topliceni (-14,3%) și comunele Podgoria și Râmnicelu (+100%). La nivelul comunei Valea Râmnicului nu a fost eliberată nicio autorizație de construire în anul 2022 (figura 2.84).

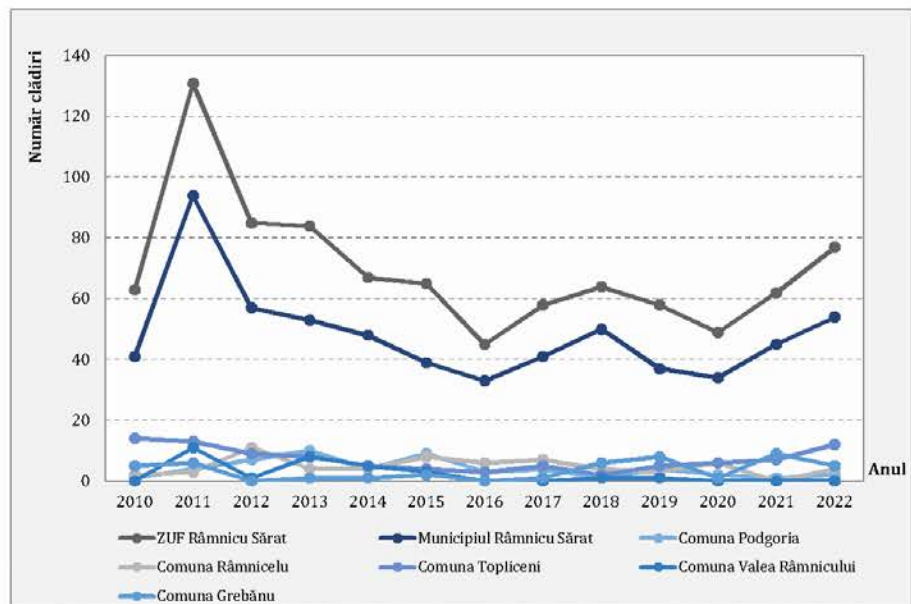

Figura 2.84. Dinamica numărului de autorizații eliberate la nivelul UAT-urilor componente ZUF Râmnicu Sărat. Sursa datelor: INS, Tempo Online.

Numărul autorizațiilor de construcție indică o predominanță a clădirilor rezidențiale individuale, urmate de alte clădiri (figura 2.85).

În anul 2022 numărul de autorizații de construcție eliberate indică predominanța clădirilor individuale de tip rezidențial, în timp ce autorizațiile eliberate pentru alte tipuri de clădiri sunt mai puține. La nivelul celorlalte UAT-uri din ZUF numărul autorizațiilor de construcție eliberate pentru clădiri rezidențiale a fost de 19 autorizații, dintre care 11 aparținând Comunei Topliceni, 3 autorizații pentru fiecare dintre comunele Râmnicelu și Grebănu și 2 autorizații pentru Comuna Podgoria.

Autorizații de construcție eliberate pentru alte tipuri de clădiri și clădiri pentru comerț cu ridicata și amănuntul au înregistrat doar comunele Grebănu, respectiv Râmnicelu și Topliceni (figura 2.86).

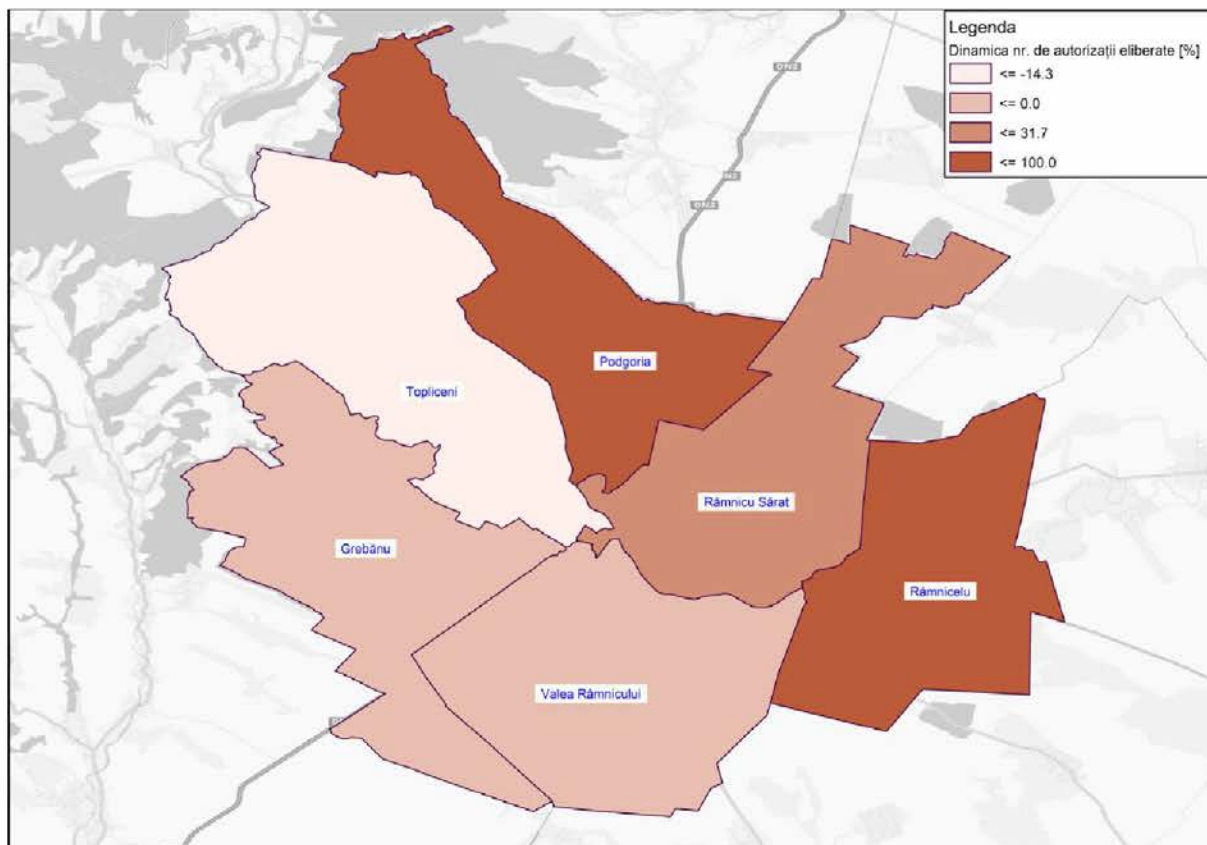

Figura 2.85. Dinamica numărului de autorizații pe tipuri de clădiri în ZUF Râmnicu Sărat
Sursa datelor: INS, Tempo Online.



Figura 2.86. Autorizații de construire eliberate pe tipuri de clădiri în 2022 pentru UAT din ZUF Râmnicu Sărat. Sursa datelor: INS, Tempo Online.

La nivelul zonei analizate, suprafața locuibilă a cunoscut o creștere cu 31,1%, o valoare ușor mai scăzută față de cea înregistrată la nivelul municipiului (33,2%). Acest indicator a cunoscut creșteri la nivelul tuturor UAT-urilor rurale din ZUF, cea mai mare creștere, pentru perioada analizată, fiind înregistrată în Comuna Grebănu (53,1%), iar cea mai mică în Comuna Valea Râmnicului (9,9%). Cunoscând numărul de locuințe înregistrate anual și suprafața locuibilă aferentă, s-a determinat variația suprafeței medii a locuințelor, constatându-se astfel o creștere de 18,8% pentru întreaga zonă și de 18,6% pentru Municipiul Râmnicu Sărat în perioada analizată. Suprafața medie a locuințelor din Municipiul Râmnicu Sărat a crescut de la 39,8 m² în 2010 la 47,2 m² în anul 2022 (figura 2.87 - stânga). De asemenea, și indicatorul suprafață locuibilă/ locuitor a cunoscut o creștere de la 13,0 m² în anul 2010, la 19,1 m² în anul 2022 (figura 2.87 - dreapta).

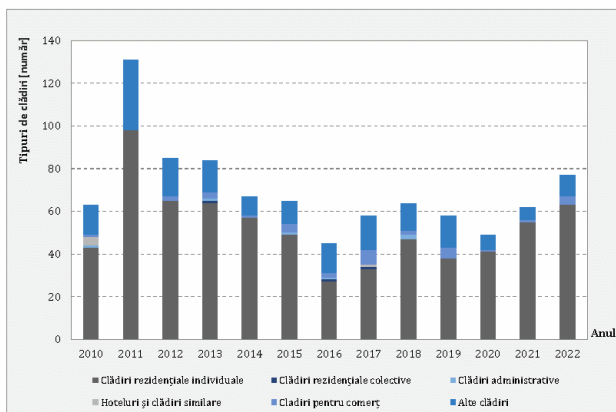

Figura 2.87. Variația suprafeței medii de locuire - UAT din Zona Urbană Funcțională Râmnicu Sărat.
Sursa datelor: INS, Tempo Online.

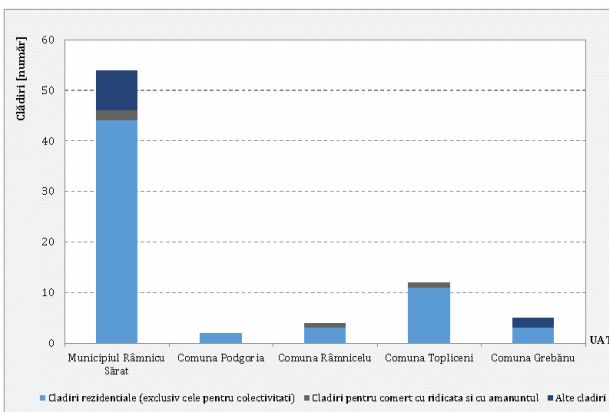
La nivelul localităților analizate, în anul 2022, cea mai mare suprafață locuibilă care revine unui locuitor s-a înregistrat în zona rurală în Comuna Podgoria (24,4 m²/locuitor), urmată de comunele Grebănu (21,9 m²/locuitor) și Topliceni (21,5 m²/locuitor), figura 2.88. În privința suprafeței medii a unei locuințe, valori de peste 50 m²/locuință au fost înregistrate în comunele Râmnicelu și Grebănu (51,8 m²) și Valea Râmnicului (51,2 m²), figura 2.89.



Figura 2.88. Suprafața medie locuibilă/ locuitor în UAT-urile din Zona Urbană Funcțională Râmnicu Sărat, 2022. Sursa datelor: INS, Tempo Online.

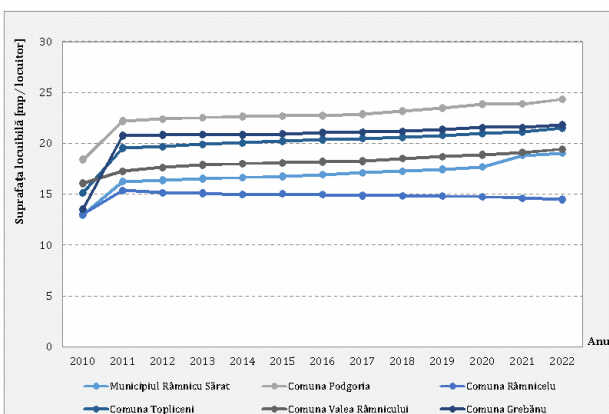
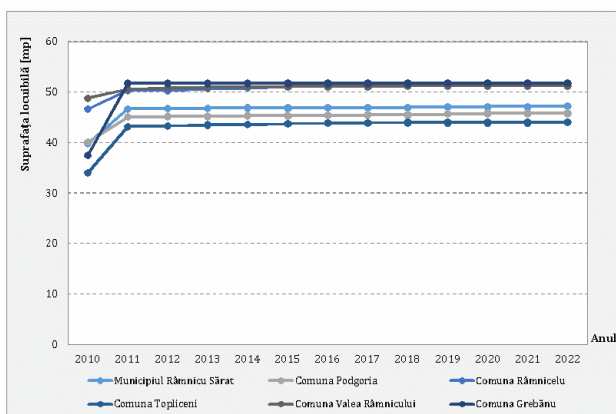

Figura 2.89. Suprafața medie locuibilă/ locuință în UAT-urile din Zona Urbană Funcțională Râmnicu Sărat, 2022. Sursa datelor: INS, Tempo Online.

Dacă în 2010, în Municipiul Râmnicu Sărat, la o mie de locuitori existau 326 locuințe, în 2022 la o mie de locuitori numărul acestora a crescut la 404 locuințe. Această creștere de doar 79 de locuințe se poate explica prin lipsa puterii de cumpărare a populației. În același timp, valorile reduse înregistrate în celelalte UAT-uri din zona analizată, se pot explica nu doar prin situația materială modestă a populației, dar și prin reducerea acesteia în ultimii 13 ani. Numărul mediu de persoane pe locuință a scăzut nesemnificativ în perioada de analiză, explicațiile fiind puse pe seama reducerii populației în unele localități sau ritmul mai redus de apariție a locuințelor noi (tabelul 2.16).

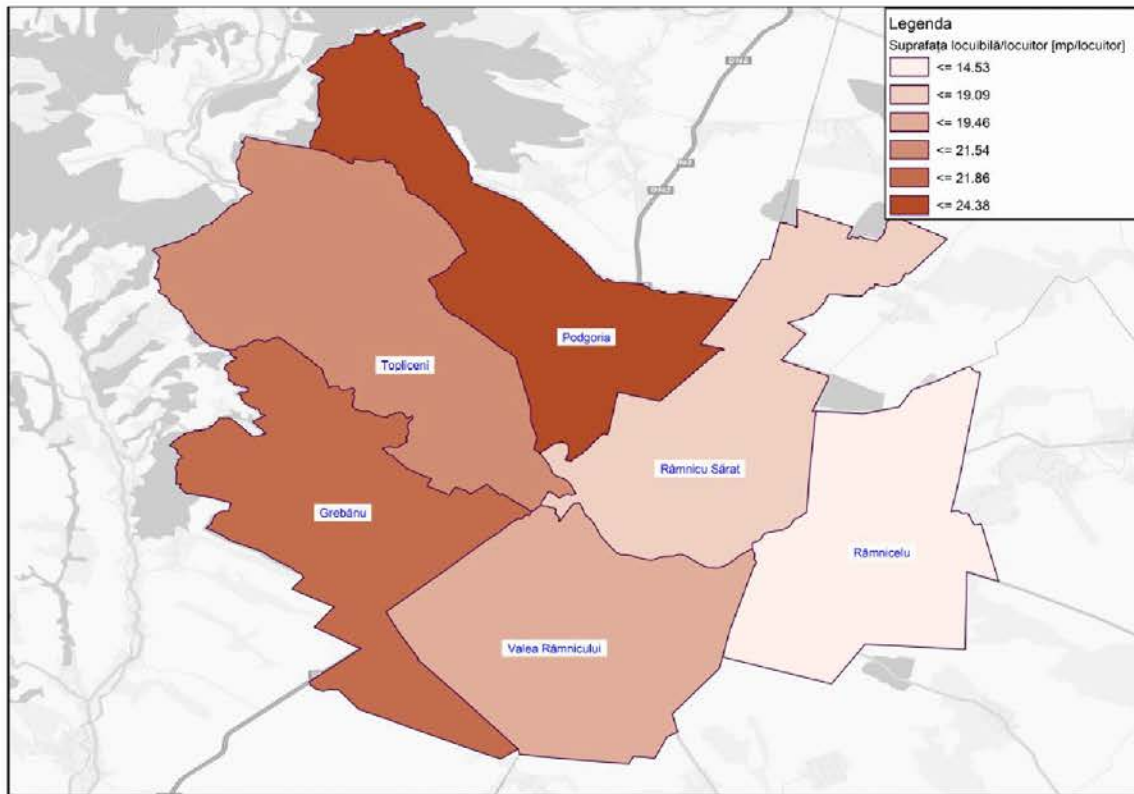
Tabelul 2.16. Indicatori ai calității locuirii – ZUF Râmnicu Sărat.

UAT/ Indicatori	Număr locuințe/ 1.000 locuitori		Suprafața locuibilă/locuință (m ²)		Suprafața locuibilă/locuitor (m ²)		Număr persoane/locuință	
	2010	2022	2010	2022	2010	2022	2010	2022
ZUF Râmnicu Sărat	344	380	40,3	47,9	13,7	19,4	2,9	2,5
Municipiul Râmnicu Sărat	326	404	39,8	47,2	13,0	19,1	3,1	2,5
Comuna Podgoria	459	532	40,1	45,8	18,4	24,4	2,2	1,9
Comuna Râmnicelu	280	281	46,7	51,8	13,1	14,5	3,6	3,6
Comuna Topliceni	445	489	34,1	44,1	15,2	21,5	2,2	2,0
Comuna Valea Râmnicului	330	380	48,8	51,2	16,1	19,5	3,0	2,6
Comuna Grebănu	362	422	37,5	51,8	13,6	21,9	2,8	2,4

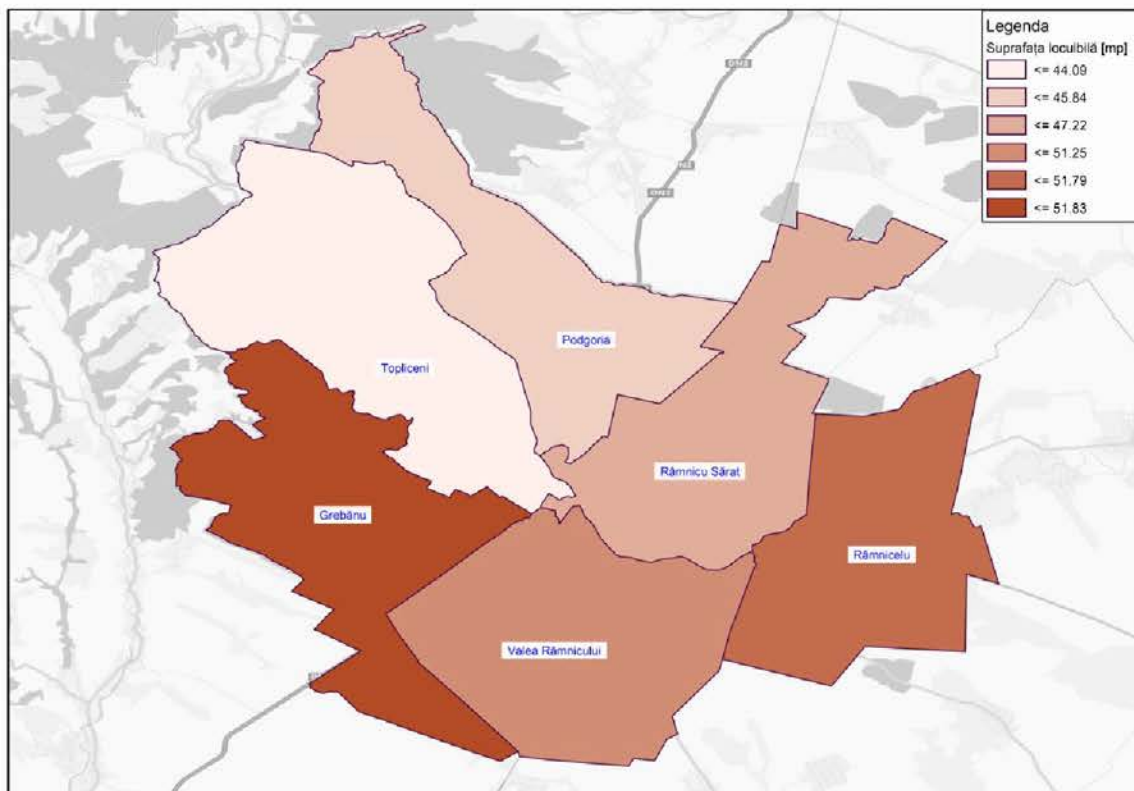
În prezent, Primăria Municipiului Râmnicu Sărat are în administrare un număr de 284 locuințe încadrate pe tipuri conform figurii alăturată (Sursa datelor: Primăria Municipiului Râmnicu Sărat).



Figura 2.90. Fondul locativ aflat în administrarea Primăriei Municipiului Râmnicu Sărat.

În perioada 2019-2023 au fost înregistrate 233 de cereri pentru obținerea unei locuințe, ceea ce demonstrează faptul că fondul de locuințe destinat tinerilor sau persoanelor cu venituri reduse din municipiu este insuficient pentru necesarul locuitorilor (figura 2.91).

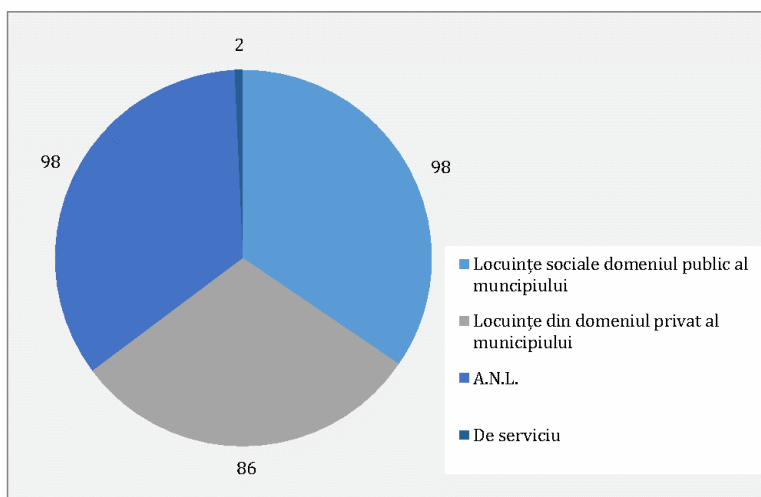

Figura 2.91. Numărul anual de solicitări pentru obținerea unei locuințe în Municipiul Râmnicu Sărat.
Sursa datelor: Primăria Municipiului Râmnicu Sărat.

La nivelul localităților din ZUF, în Comuna Valea Râmnicului a existat o solicitare pentru obținerea unei locuințe în perioada 2019-2023.

2.4.3. Condiții de locuire

Evaluarea calității condițiilor de locuire are o importantă funcție diagnostică, facilitează perceperea realității, reprezintă o sursă de informare pentru toate categoriile interesate și un instrument util pentru identificarea situațiilor de dezvoltare unifuncțională a spațiilor rezidențiale (exprimate prin inadecvarea dotărilor și serviciilor la necesitățile locuitorilor).

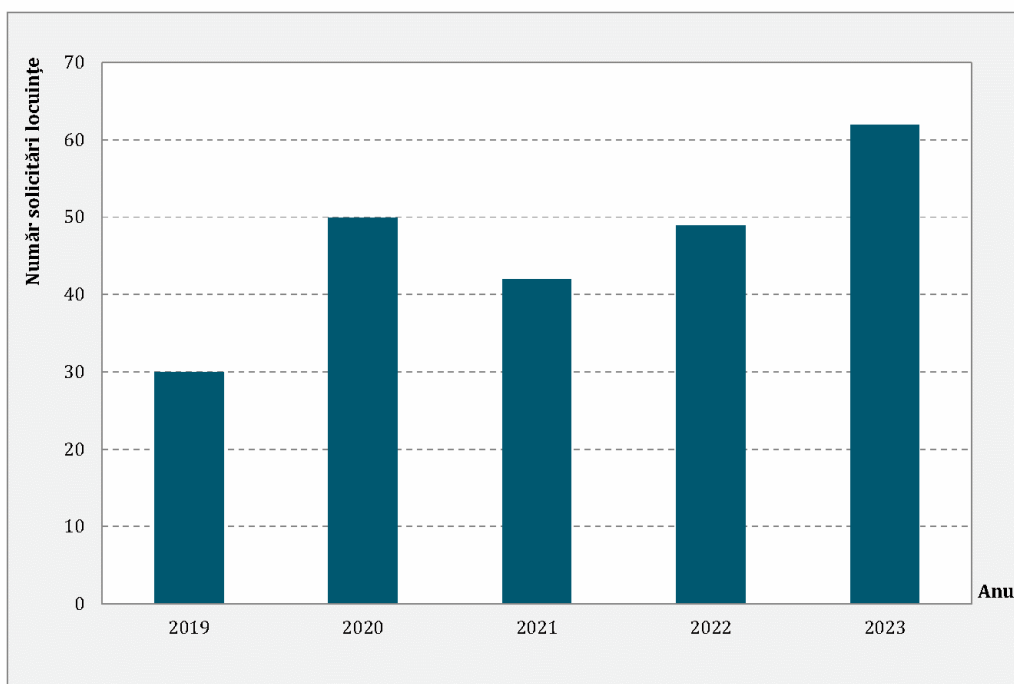
Trudel (1989) evidențiază că „îmbunătățirea condițiilor de locuire reprezintă un obiectiv social cu o sferă largă de aplicare, având un impact semnificativ asupra calității vieții fiecărui individ”. Un nivel scăzut al calității locuinței poate genera un puternic factor de stres, în timp ce un mediu locativ (atât interior, cât și exterior) cu caracteristici bune și foarte bune reduce impactul negativ asupra stării psihice a rezidenților.

La nivel mondial, importanța problemei locuirii este justificată de impactul actual al urbanizării asupra mediului, condițiilor de locuire, sănătății și bunăstării populației urbane, reflectându-se în interesul manifestat de organizațiile și forurile decizionale internaționale, precum și de guvernele statelor membre ale Uniunii Europene, pentru îmbunătățirea condițiilor de viață, eliminarea sărăciei extreme, combaterea inegalităților și a excluziunii din locuire.



Un argument semnificativ în acest context îl reprezintă includerea, în cadrul celei mai importante agende de acțiune în domeniul dezvoltării globale la nivel mondial, Agenda 2030 pentru dezvoltare durabilă, a unor obiective și ținte legate de calitatea vieții și a locuirii. Strategia adoptată de România pentru implementarea obiectivelor Agendei 2030 prevede „asigurarea condițiilor pentru o viață demnă a cetățenilor din comunitățile urbane și rurale prin accesul la locuințe și servicii de bază adecvate, sigure și la prețuri accesibile” (Celac & Vadineanu, 2018).

Chiar dacă abordările teoretice sunt bine documentate, realitatea arată că, după mai bine de trei decenii de la schimbarea regimului politic, problemele asociate sectorului locuirii plasează țara noastră pe ultimele poziții în statisticile europene referitoare la calitatea locuirii. Rezolvarea acestei situații presupune o înțelegere profundă a problemelor locuirii la nivel teritorial și implementarea unor soluții adaptate fiecărei situații, astfel încât îmbunătățirile realizate la nivel local să genereze o creștere a calității locuirii la nivel regional și național. Datele disponibile în publicațiile existente a pus în evidență satisfacerea la un nivel mediu, bun și foarte bun a necesităților de bază ale populației și îndeplinirea standardelor locuirii decente, fiind identificate și o serie de aspecte care, din perspectiva respondenților, corespund unor condiții nesatisfăcătoare de locuire.

Pe lângă racordarea la utilitățile publice, o altă disfuncție constatată la nivelul fondului de locuințe din localitate este dată de starea tehnică a acestora, caracterizată de un nivel redus al eficienței energetice. Pentru îmbunătățirea condițiilor de igienă și confort termic, reducerea pierderilor de căldură și a consumurilor energetice, reducerea costurilor de întreținere pentru încălzire și apă caldă de consum, reducerea emisiilor poluante generate de producerea, transportul și consumul de energie, îmbunătățirea valorii arhitecturale, ambientale și de integrare cromatică în mediul urban, se va avea în vedere dezvoltarea de proiecte de reabilitare termică a locuințelor și instituțiilor publice.

Pentru reducerea unor disfuncționalități identificate în domeniul locuire și eficiență energetică a clădirilor, autoritățile locale au depus eforturi în vederea implementării unor proiecte în acest sens, în timp ce altele urmează a fi finanțate în perioada următoare (tabelul 2.17).

Tabelul 2.17. Lista proiectelor în implementare sau propuse pentru finanțare în ZUF Râmnicu Sărat.
Sursa datelor: Primării UAT-uri.

Denumire proiect	UAT	Stare de implementare/ Perioada	Sursa de finanțare	Valoare totală (Lei)
▪ Renovarea clădirii Școlii Gimnaziale nr. 1 din municipiul Râmnicu Sărat, județul Buzău	Râmnicu Sărat	26.08.2024 - 31.08.2026	Programul Regional Sud-Est 2021-2027	10.938.853,59
▪ Renovarea clădirii Liceului Teoretic Ștefan cel Mare din municipiul Râmnicu Sărat, Județul Buzău	Râmnicu Sărat	12.09.2024- 31.07.2026	Programul Regional Sud-Est 2021-2027	11.070.292,28



Denumire proiect	UAT	Stare de implementare/ Perioada	Sursa de finanțare	Valoare totală (Lei)
▪ Renovarea clădirii Centrul Florica Cristoforeanu, Municipiul Râmnicu Sărat, Județul Buzău	Râmnicu Sărat	Contract nesemnat, cerere de finanțare în evaluare	Programul Regional Sud-Est 2021-2027	15.413.717,07
▪ Reabilitarea clădirii din strada Intrarea Școlii (fosta gară veche) din Municipiul Râmnicu Sărat	Râmnicu Sărat	Contract nesemnat, cerere de finanțare în evaluare	Programul național de consolidare a clădirilor cu risc seismic ridicat	27.047.742,57
▪ Consolidare structurală și reabilitare energetică a corpurilor de cladire C1 și C2 la Poliția Municipiului Râmnicu Sărat	Râmnicu Sărat	Contract nesemnat, cerere de finanțare în evaluare	Programul Regional Sud-Est 2021-2027	20.156.986,24
▪ Construirea și dezvoltarea unei rețele-pilot de școli verzi	Valea Râmnicului	2027	Planul Național de Redresare și Reziliență	5.225.200,00

2.4.4. Spațiul public

Spațiile publice din Municipiul Râmnicu Sărat și localitățile rurale din ZUF sunt reprezentate de parcuri și grădini publice, zone verzi, scuaruri, piețe, locuri de joacă pentru copii, aliniamente stradale.

Spațiile verzi reprezintă o categorie funcțională în cadrul localităților, al căror specific este determinat de vegetație și de cadrul construit (dotări și echipări destinate activităților cultural-educative, sportive sau recreative). Spațiul verde este definit ca spațiu public cu acces nelimitat, sau specializat de interes municipal, spațiu pentru sport și agrement, spațiu plantat pentru protecție și păduri de diferite tipuri (în conformitate cu Regulamentul de Urbanism).

Conform datelor furnizate de Primărie, Municipiul Râmnicu Sărat are o suprafață totală de 761.000 m² de spații verzi amenajate fiind încadrate în următoarele categorii:

- Spații verzi din Instituții publice: 35.813 m²;
- Spații verzi din Centre sanitare (spitale): 23.846 m²;
- Spații verzi din Instituții de învățământ (grădinițe, școli, licee): 33.294 m²;
- Spații verzi din Cimitir: 89.709 m²;
- Parcuri: 35.390 m²;



- Altele (spații verzi adiacente străzilor, scuaruri, spații verzi zone rezidențiale): 542.948 m².

Raportând această suprafață la populația după domiciliu (37.914 persoane) din anul 2023, rezultă că suprafața de spații verzi care revine unui locuitor este de 20,07 m². Se constată că suprafața spațiilor verzi care revine unui locuitor este sub valoarea minimă impusă de normele europene de 26 m²/ locuitor, valoare care a fost transpusă în legislația națională (*Ordonanța de urgență a Guvernului nr. 114 din 17 octombrie 2007 pentru modificarea și completarea Ordonanței de urgență a Guvernului nr. 195/2005 privind protecția mediului*). În scopul diminuării acestei deficiențe, în planul de acțiune al SIDU se vor avea în vedere intervenții de amenajare a unor noi spații verzi.

La nivel rural, comunele Râmnicelu și Grebănu nu dispun de spații verzi, în timp ce Comuna Valea Râmnicului dispune de o suprafață totală de 92.500 m² spații verzi amenajate, respectiv 17,39 m²/ locuitor (populație 2023 – 5.318 locuitori).

Creșterea suprafeței de spațiu verde este esențială în cadrul factorilor de mediu, arborii reprezintă unul din sursele majore de oxigen și principalii factori în absorbția de dioxid de carbon. Se recomandă amenajarea de spații verzi (scuaruri), aceste spații sunt benefice și din punct de vedere social (locuri de petrecere a timpului liber a copiilor și spații de socializare ale cetățenilor). De asemenea, la nivelul zonelor rezidențiale se recomandă amenajarea străzilor cu spații verzi de aliniament acolo unde profilul existent permite, în scopul combaterii efectelor climatice și crearea unui microclimat favorabil local.

2.4.5. Regenerarea urbană

Componentele principale ce trebuie considerate în procesul de regenerare urbană sustenabilă sunt: sistemul ecologic, viabilitatea economică și nu în ultimul rând, comunitatea locală.

Principiile fundamentale de care trebuie să se țină cont în procesele de regenerare urbană sunt:

- principiul dezvoltării sustenabile – aparent foarte general se poate folosi ca element coordonator în orice intervenție ce implică transformarea mediului construit;
- principiul adaptării și organizării mediului construit folosind conceptul de unitate de vecinătate;
- principiul ierarhizării spațiului public cu implicații directe asupra imaginii generale a spațiului public al orașului și relațiilor ce se pot crea între domeniul public și cel privat.

Multe dintre orașele din țările ex-comuniste se confruntă cu probleme importante care afectează procesele de dezvoltare urbană armonioasă a acestora. Una dintre provocările importante este legată de prezența, în interiorul limitelor administrative, a unor terenuri sau construcții întinse, cele mai multe dintre ele fiind abandonate, sub-utilizate, sau contaminate. În literatura de specialitate este consacrat termenul de brownfield-uri pentru



a descrie aceste terenuri și clădiri, însă la nivelul României cadrul legal face referire strict la contaminare și nu la căderea în paragină, ca în cazul altor țări.

La nivelul orașelor, astfel de terenuri sunt problematice deoarece de multe ori sunt aproape de zona centrală și sunt intercalate printre zone rezidențiale. Acest lucru se întâmplă deoarece în Europa de Est, deciziile de localizare a industriei erau luate în perioada comunistă pe baze strict administrative și nu economice.

În ceea ce privește redezvoltarea acestor terenuri, trebuie ținut cont de doi factori importanți: riscuri și costuri. În funcție de nivelul costurilor și al riscurilor, se vor stabili rolurile sectorului public și respectiv privat, inclusiv tipul de parteneriat necesar pentru regenerare.

Regenerarea urbană în acest context este încercarea de a stopa acest declin fizic al comunităților și de a schimba direcția acestui proces, îmbunătățind atât structura fizică cât și economia acelor zone. Din perspectivă istorică, la nivel internațional, strategiile de regenerare urbană s-au axat inițial preponderent pe dimensiunea fizică – cum să îmbunătățească aspectul clădirilor și terenurilor industriale abandonate. Recent însă strategiile de regenerare pun accentul pe modul în care reutilizarea fostelor clădiri și terenuri poate fi integrată în procesul de redezvoltare economică a comunității.

La nivelul localității, proiectele de regenerare vizează estetica urbană sau modernizarea și reabilitarea piețelor și a spațiilor publice, precum și reabilitarea clădirilor de locuințe pentru a fi eficiente energetic.

În procesul de regenerare urbană o atenție deosebită trebuie acordată spațiilor abandonate și fără iluminat, care, pe lângă aspectul inestetic, pot reprezenta și o problemă de siguranță pentru localnici și vizitatori.

2.5. Transport și mobilitate

Comisia Europeană promovează în mod activ conceptul de planificare a mobilității urbane durabile, considerând că un rol major în sistemele de transport urbane trebuie să îl aibă modurile de transport durabile – transportul public, pietonal, cu bicicleta, transportul privat cu autovehicule mai puțin poluante, precum și transportul intermodal, motiv pentru care orașele ar trebui să aplice diferite măsuri pentru a promova utilizarea acestor moduri.

Infrastructura de transport la nivelul Municipiului Râmnicu Sărat și celorlalte UAT-uri din ZUF, se regăsesc transportul rutier și feroviar. Cele mai apropiate aeroporturi sunt: Aeroportul Internațional „George Enescu” Bacău (situat la distanță de 140 km) și Aeroportul Internațional „Henri Coandă” București (situat la distanță de 143 km).

Municipiul Râmnicu Sărat se află la o distanță de 29 km de Municipiul Buzău, reședința de județ. Accesul rutier către oraș este facil, realizându-se pe drumul național 2, care îl leagă spre sud de Buzău și București, și spre nord de Focșani, Bacău, Roman și Suceava. Din acest

drum se ramifică DN 22 care leagă orașul de Municipiul Brăila și mai departe, prin podul peste Dunăre/ DN 22J, de orașele dobrogene Tulcea și Constanța.

Localitatea Râmnicu Sărat este racordată la rețeaua națională de cale ferată în stația Râmnicu Sărat amplasată pe linia magistrală 500: București Nord – Ploiești Sud – Adjud - Pașcani – Suceava – Vicșani. Acest tronson de cale ferată face parte din rețeaua Trans Europeană de Transport (TEN-T) centrală.

La nivelul municipiului Râmnicu Sărat a fost aprobat recent Planul de Mobilitate Urbană Durabilă al Zonei Urbane Funcționale Râmnicu Sărat, document strategic care detaliază situația actuală privind transportul în localitate și propune promovarea mijloacelor de transport durabile, precum bicicletele sau transportul public, măsuri care vor contribui semnificativ la reducerea poluării și la îmbunătățirea calității aerului în special în lungul drumurilor naționale DN 2 și DN 22 care traversează municipiul.

Infrastructura rutieră majoră a Municipiului Râmnicu Sărat este reprezentată, în primul rând, de sectoarele drumurilor naționale DN 2/ E85 și DN 22, precum și de sectoarele drumurilor județene DJ 202, DJ 202E, DJ 203, DJ 203A, DJ 203H și comunale DC 115, DC 120, DC 125, DC 148, DC 229.

Deficiența majoră a rețelei rutiere din zona Municipiului Râmnicu Sărat este generată de lipsa unei variante de ocolire, care să conducă la eliminarea totală din rețeaua urbană a traficului de vehicule de marfă aflate în tranzit, diminuând în acest fel externalitățile suportate de locuitori (figura 2.92).



Figura 2.92. Rețeaua terestră de transport din ZUF Râmnicu Sărat.

Prin intermediul rețelei majore de transport, Municipiul Râmnicu Sărat și întreaga zonă dispune de o bună accesibilitate, iar infrastructura de transport a beneficiat de investiții în ultimii 5 ani prin proiectele:

- Modernizare drumuri de interes local în Comuna Râmnicelu și construire pod trafic ușor peste râul Râmnicu Sărat în Satul Știubei, Comuna Râmnicelu, județul Buzău – Comuna Râmnicelu;
- Asfaltarea a 22 km de drumuri comunale din Valea Râmnicului – Comuna Valea Râmnicului.

În ceea ce privește sistemul rutier, conform datelor furnizate, acesta are îmbrăcăminte din asfalt pentru 69,5% din lungimea totală a străzilor, restul fiind din piatră sau pavaj pietonal (figura 2.93 Sursa datelor: Primăria Municipiului Râmnicu Sărat.).

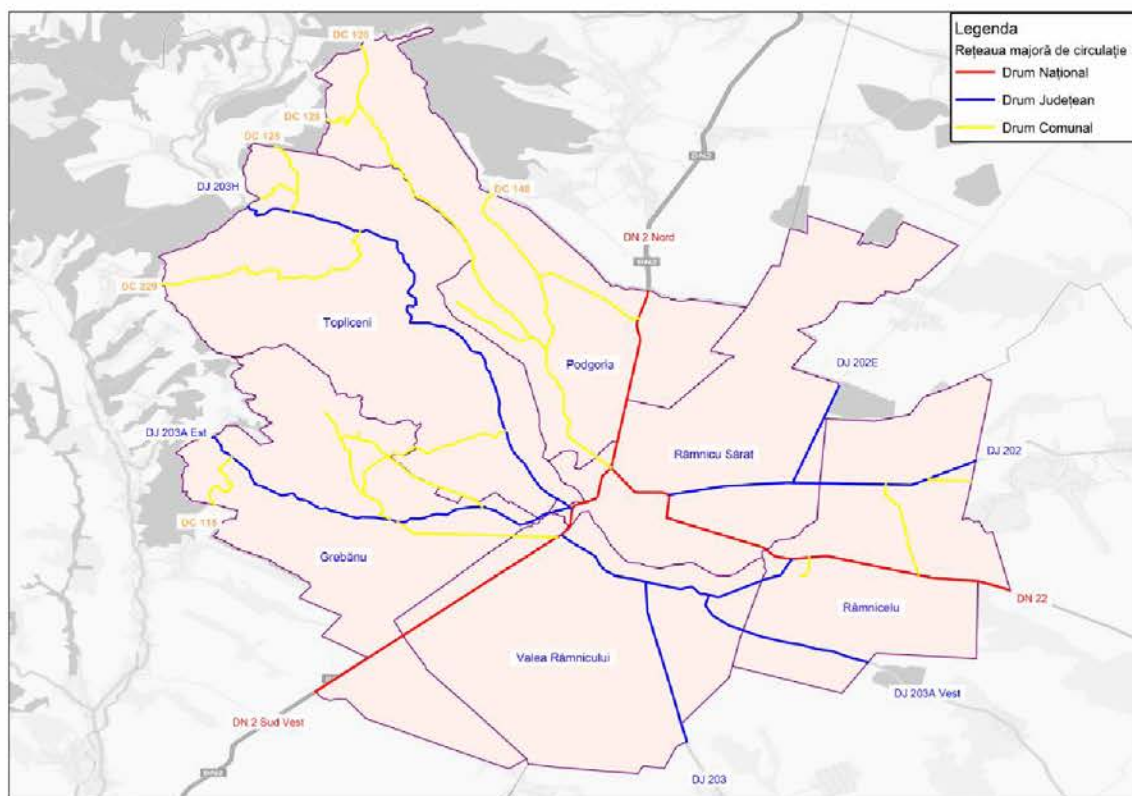

Figura 2.93. Ponderea străzilor în funcție de tipul îmbrăcăminții.

Potrivit datelor statistice publicate de INS, în anul 2022, lungimea străzilor orășenești modernizate din Municipiul Râmnicu Sărat reprezintă 85% din totalul rețelei rutiere. În perioada 2010-2022 lungimea străzilor modernizate a cunoscut o extindere cu 24 km (figura 2.94).



Figura 2.94. Evoluția lungimii și modernizarea străzilor orășenești în Municipiul Râmnicu Sărat, 2010-2022. Sursa datelor: INS, Tempo Online.

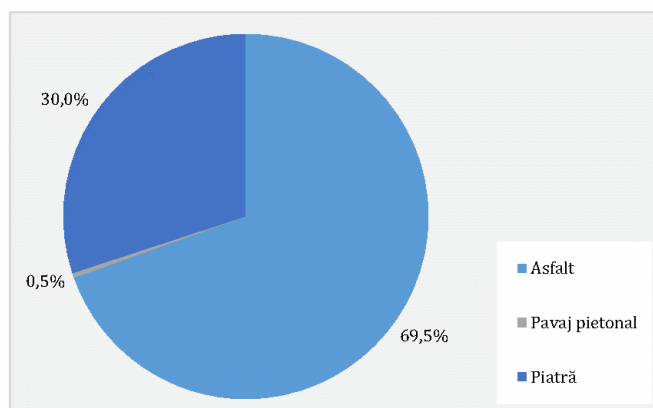

În zonele rurale din ZUF Râmnicu Sărat, sunt modernizate străzile principale.

Utilizarea bicicletei reprezintă un mijloc alternativ de asigurare a mobilității nu doar în orașe, ci și în mediul rural. În situația actuală, la nivelul arealului de studiu nu sunt create facilități pentru acest mod de transport. Este important ca amenajarea infrastructurii necesare utilizatorilor acestui mijloc de transport să fie extinsă sub forma unei rețele care să deservească principalele obiective locale de interes, în conexiune cu zonele rezidențiale, astfel încât deplasarea cu bicicleta să se realizeze în condiții de siguranță, pe partea carosabilă ori pe trotuar.

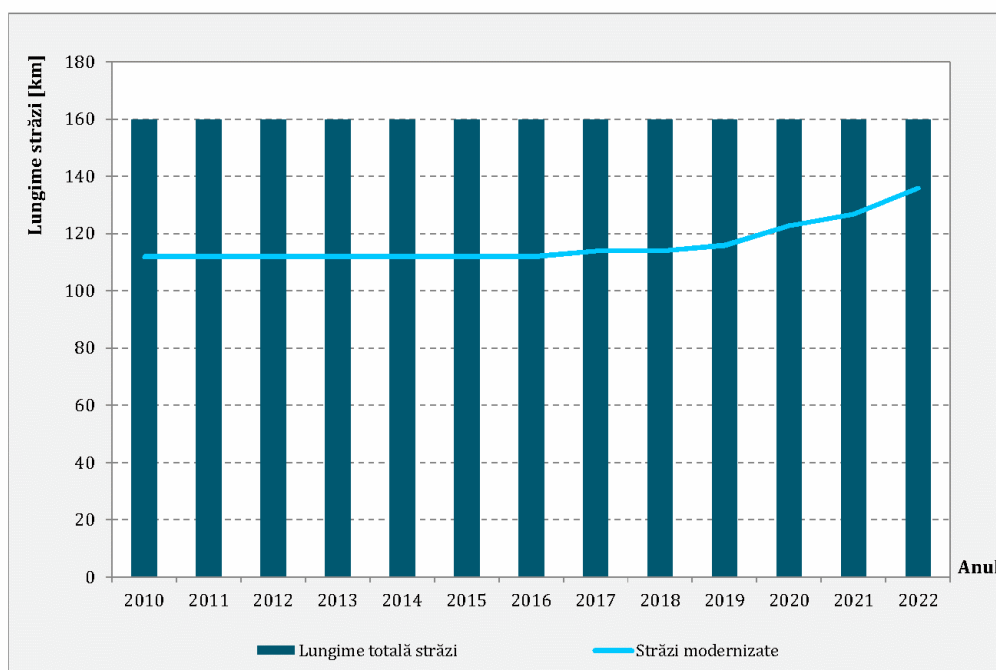
O problemă de siguranță a circulației pentru călători o reprezintă inexistența trotuarelor, în special în mediul rural. La starea infrastructurii rutiere și a trotuarelor, în cazul Municipiului Râmnicu Sărat, în contextul creșterii numărului de autoturisme și a unui trafic intens apar noi probleme legate de parcări, poluarea și zgomotul create de traficul rutier intens. În ciuda parcarilor amenajate numărul acestora este insuficient, iar parcarile neregulate de pe carosabil sau pe trotuare îngreunează circulația rutieră la nivelul rețelei rutiere.

La nivelul sistemului de parcare din Municipiul Râmnicu Sărat se întâlnesc următoarele categorii de parcări:

- parcări de reședință;
- parcări cu plată.

Parcarile cu plată sunt semnalizate prin indicatoare și marcaje specifice, locuri pentru parcare gratuită a mijloacelor de transport ale persoanelor cu handicap.

Conform datelor furnizate de Primăria Municipiului Râmnicu Sărat, la nivelul orașului sunt amenajate 3.375 locuri de parcare de reședință – tabelul 2.18, 150 locuri de parcare cu plată și 9 aparate de taxare (tabelul 2.19).

Tabelul 2.18. Parcări de reședință existente. Sursa datelor: Primăria Municipiului Râmnicu Sărat.

Nr. crt.	Denumire cartier/ stradă	Reper	Tip parcare	Număr locuri de parcare	TOTAL număr locuri de parcare
1	Cartier „Zona Pod”	-	transversale	243	395
			longitudinale	111	
			înclinate	41	
2	Cartier „Toamnei Dig”	-	transversale	121	167
			longitudinale	32	
			înclinate	14	
3	Cartier „Centru”	Aleea Belșugului și Aleea Smârdan	transversale	119	222
			longitudinale	58	
			înclinate	45	



Nr. crt.	Denumire cartier/ stradă	Reper	Tip parcare	Număr locuri de parcare	TOTAL număr locuri de parcare
4	Cartier „Centru”	Zona bloc A1 și A2 + Intrarea Centrală	transversale	48	77
			longitudinale	5	
			înclinate	24	
5	Cartier „Centru”	Aleea Iernii	transversale	64	70
			longitudinale	6	
6	Cartier „Centru”	Intrarea Verii	transversale	62	75
			longitudinale	10	
			înclinate	3	
7	Cartier „Piața Halelor”	-	transversale	73	191
			longitudinale	45	
			înclinate	73	
8	Cartier blocuri „Gară”	-	transversale	53	131
			longitudinale	9	
			înclinate	69	
9	Cartier „Costieni”	Zona 1	transversale	195	292
			longitudinale	74	
			înclinate	23	
10	Cartier „Costieni”	Zona 2	transversale	126	144
			longitudinale	15	
			înclinate	3	
11	Cartier „Extindere Costieni”	Zona 1	transversale	262	632
			longitudinale	242	
			înclinate	128	
12	Cartier „Extindere Costieni”	Zona 2	transversale	152	412
			longitudinale	214	
			înclinate	46	
13	Str. Industriei	Zona blocuri ANL	transversale	30	30
14	B-dul Digului	Cartier Zona Pod	transversale	120	128
			longitudinale	1	
			înclinate	7	
15	Str. Unirii	Cartier Zona Pod	longitudinale	10	10
16	Str. Lt. Pantazescu	Cartier Zona Pod	transversale	33	35
			longitudinale	2	
17	Str. Col. Buzoianu	Cartier Toamnei Dig	transversale	8	24
			longitudinale	16	



Nr. crt.	Denumire cartier/ stradă	Reper	Tip parcare	Număr locuri de parcare	TOTAL număr locuri de parcare
18	Str. Toamnei	Cartier Centru	longitudinale	24	30
			încălate	6	
19	Str. Principele Ferdinand + Str. Primăverii	Cartier Centru	transversale	2	61
			longitudinale	6	
			încălate	53	
20	B-dul Dîgului	Cartier P-ța Halelor	longitudinale	50	50
21	Aleea Mioriței + Str. Mihai Eminescu	Cartier P-ța Halelor	transversale	47	49
			longitudinale	2	
22	F-dt Mihai Eminescu	Cartier P-ța Halelor	transversale	38	38
23	Str. Horia	Zona blocuri Gară	longitudinale	1	33
			încălate	32	
24	Str. Crângul Meiului	Cartier Extindere Costieni	transversale	26	53
			longitudinale	6	
			încălate	21	
25	Str. Horia	Zona blocuri Rampă C.F.R.	transversale	24	26
			longitudinale	2	
TOTAL			transversale	1.846	3.375
			longitudinale	941	
			încălate	588	

Tabelul 2.19. Parcări publice cu plată existente. Sursa datelor: Primăria Municipiului Râmnicu Sărat.

Nr. crt.	Denumire stradă	Reper	Număr locuri de parcare		Număr aparate de taxat
			Total	din care, locuri pentru persoane cu dizabilități	
1	Str. Victoriei	-	42	2	2
2	Str. Brașoveni și Aleea Belșugului	Zona Magazinului Victoria	62	2	3
3	Str. Toamnei	Pe latura Parcului P-ța Halelor	9	-	1
4	Str. Pieței	-	37	2	3
TOTAL			150		9

Localizarea parcărilor de reședință, a celor publice cu plată și a aparatelor de taxat existente la nivelul Municipiului Râmnicu Sărat este reprezentată în figura 2.95.



Figura 2.95. Localizarea parcărilor publice și a aparatelor de taxare existente la nivelul Municipiului Râmnicu Sărat. Sursa datelor: Primăria Municipiului Râmnicu Sărat.

Conform regulamentului de organizare și funcționare privind administrarea, întreținerea și atribuirea/ licitarea locurilor de parcare din parcările de reședință din Municipiul Râmnicu Sărat aprobat prin H.C.L. nr. 271/22.12.2021, parcările de reședință sunt acele spații destinate parcării autovehiculelor, situate la mai puțin de 30 m de frontul imobilelor utilizate de locatari, dar în funcție de configurația perimetrului de amplasare, putându-se depăși această limită.

Potrivit acestui regulament locurile de parcare din parcările de reședință sunt atribuite/ licitate numai după amenajarea, trasarea, numerotarea și semnalizarea acestora.

Abonamentele eliberate ca urmare a atribuirii locurilor din parcările de reședință se emit pentru persoanele fizice, având calitatea de proprietari, moștenitori sau chiriași ai imobilelor din zona respectivă, și pentru persoanele juridice proprietari sau chiriași ai spațiilor cu altă destinație (în integralitate) decât cea de locuit în imobilele arondate parcărilor. Eliberarea abonamentelor se face pentru o perioadă de 1 an calendaristic sau pentru perioada rămasă până la finalul anului calendaristic, pentru intervalul orar 00:00 – 24:00.

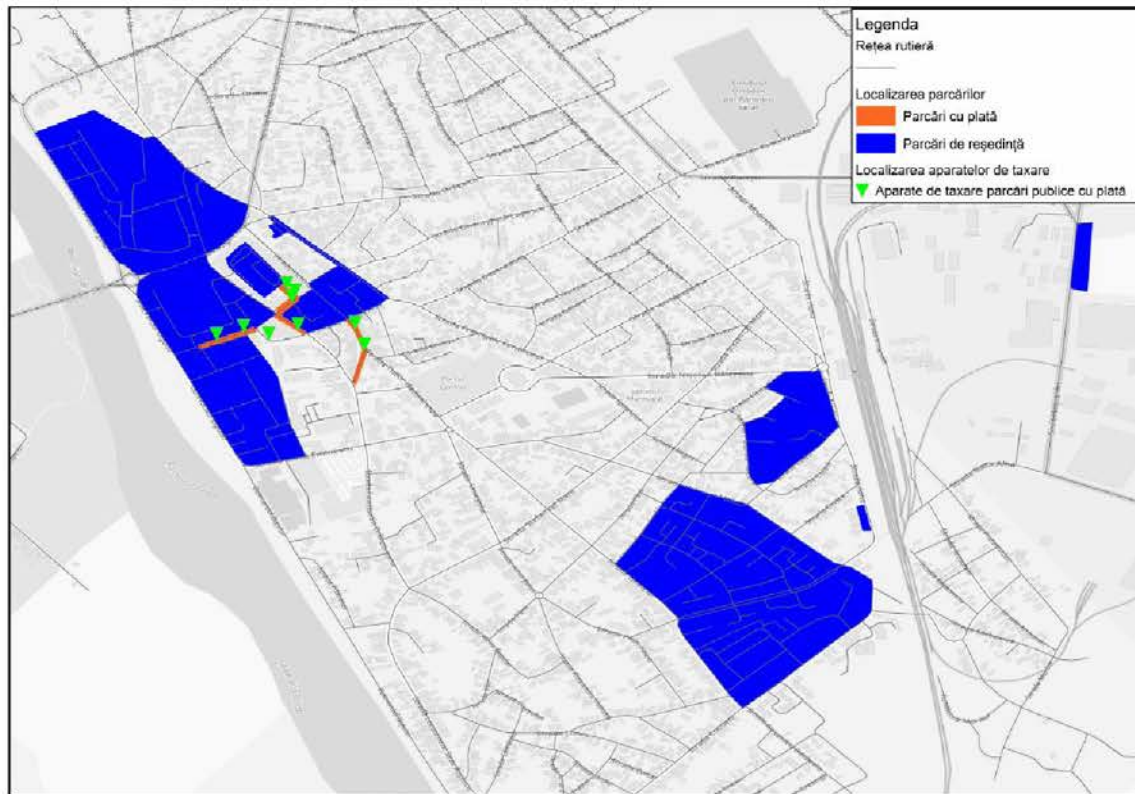
Prin HCL nr. 23/ 31.01.2022 s-a aprobat modificarea contravalorii tichetelor de parcare și abonamentelor aferente activității privind gestiunea activității de administrare a parcărilor publice cu plată, a tarifelor privind gestiunea activității de administrare a parcărilor de



reședință din Municipiul Râmnicu Sărat, respectiv a tarifului de blocare/ deblocare. Astfel, tarifele propuse pentru parcările cu plata și respectiv pentru cele de reședință sunt:

- tarif atribuire un loc de parcare – persoane fizice în parcările de reședință: 150 lei/ an (TVA inclus);
- tarif atribuire un loc de parcare – persoane juridice în parcările de reședință: 420 lei/ an (TVA inclus);
- contravaloarea tichetului de parcare pentru o oră emis de parcometru: 2,00 lei/ oră (TVA inclus);
- tarif pentru parcările publice cu plată prin SMS și aplicație telefon: 0,40 euro/ oră (exclusiv TVA);
- abonament universal parcare publică cu plată – 150 lei/ lună (TVA inclus).

Tarifele propuse de blocare/ deblocare sunt:

- tarif blocare/ deblocare: 100 lei (TVA inclus), iar pentru fiecare zi până la ridicare să se plătească 100 lei (TVA inclus);
- tarif blocare/ deblocare pentru neafișare bon: 30 lei (TVA inclus).

Conform statisticilor Poliției Rutiere numărul accidentelor a variat neuniform în ultimii 5 ani, anul 2020 fiind cel în care s-a înregistrat cel mai mic număr de accidente. Acest lucru poate fi explicat prin restricțiile de circulație care au fost impuse în contextul pandemiei de Covid-19 (figura 2.96).



Figura 2.96. Număr de accidente produse în ZUF Râmnicu Sărat.

Sursa datelor: Poliția Municipiului Râmnicu Sărat.

Cele mai multe dintre accidentele înregistrate s-au soldat cu răniri ușoare, în timp ce numărul persoanelor rănite grav a scăzut cu 65% în 2021 față de anul 2017 (figura 2.97). Referitor la decese, cele mai multe cazuri s-au înregistrat în anul 2017.

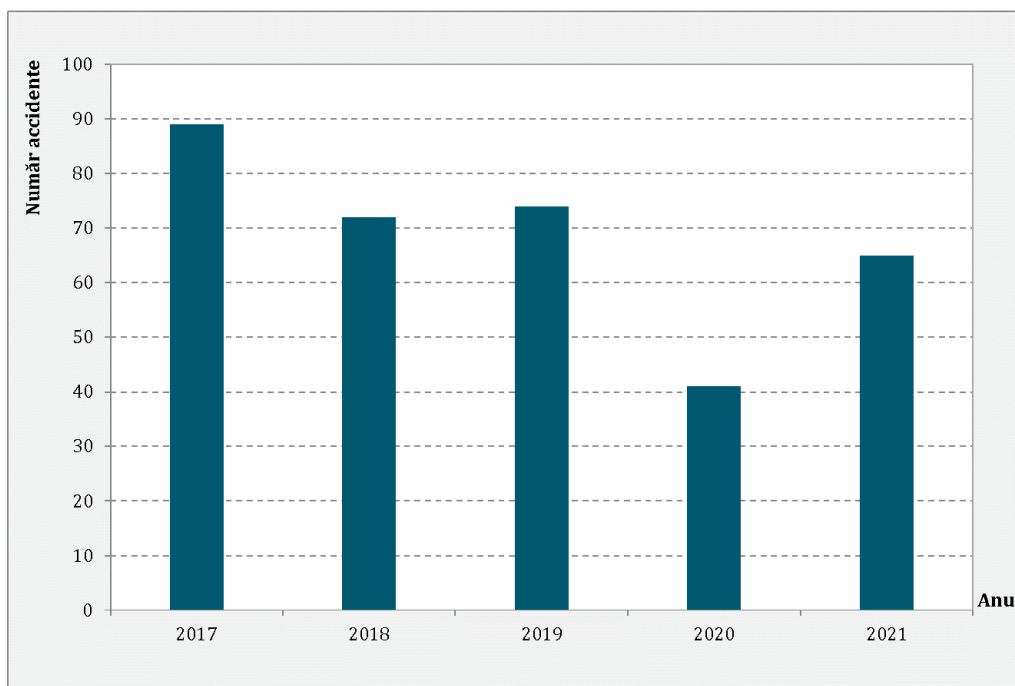

Figura 2.97. Numărul de accidente după gravitatea acestora.
Sursa datelor: Poliția Municipiului Râmnicu Sărat.

Cele mai multe dintre accidentele produse în ultimii 5 ani sunt localizate în Municipiul Râmnicu Sărat (193 accidente), urmat de comuna Râmnicelu (46 accidente) - figurile 2.98 și 2.99).



Figura 2.98. Distribuția spațială a accidentelor grave, 2017-2021.

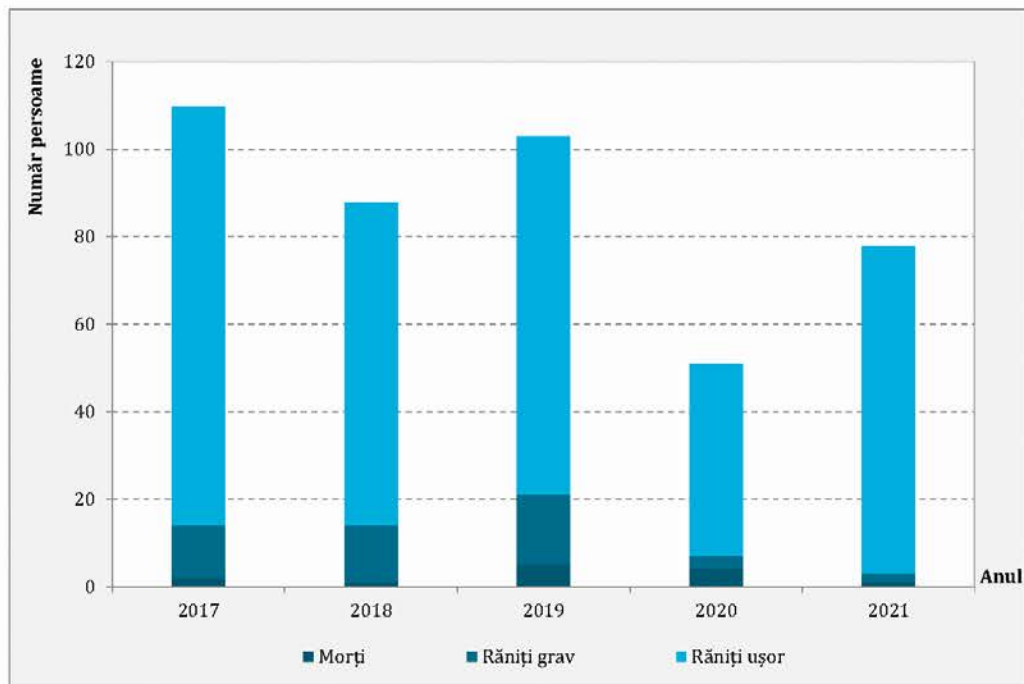

Figura 2.99. Distribuția spațială a accidentelor ușoare, 2017-2021.

În ceea ce privește cauza principală de producere a accidentelor rutiere, cele mai multe s-au produs din cauza neacordării priorității pietonilor (30%), urmate de neatenția în conducere (22%), figura 2.100.

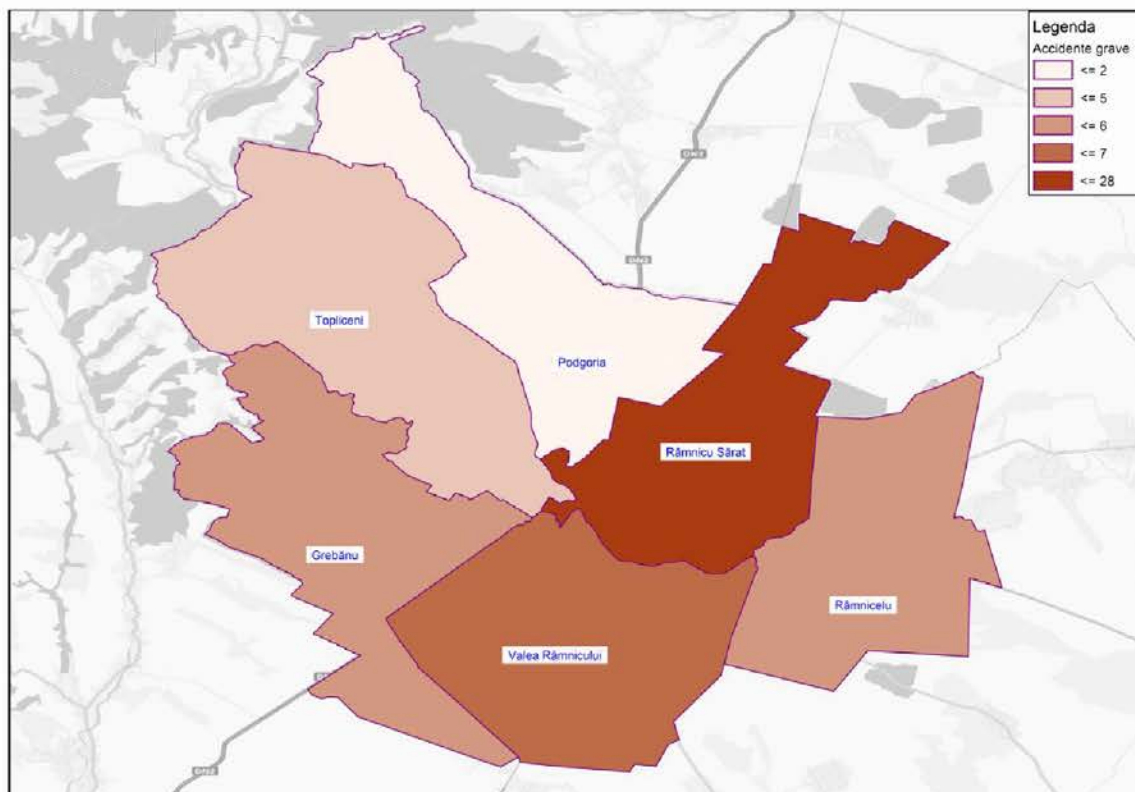

Figura 2.100. Cauzele principale de producere a accidentelor rutiere în ZUF Râmnicu Sărat.
Sursa datelor: Poliția Municipiului Râmnicu Sărat.

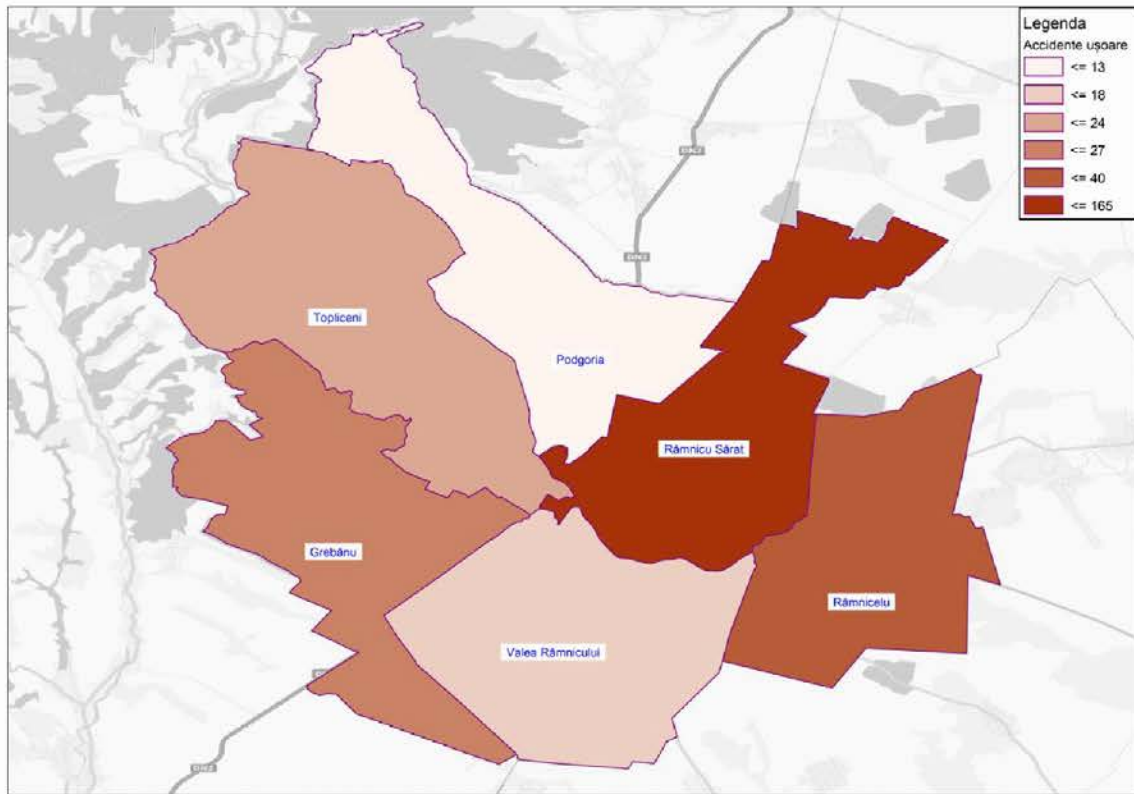
Numărul mare de bicicliști care au fost implicați în accidentele rutiere produse în perioada 2017-2021 (10%) indică faptul că acest mod de deplasare este frecvent utilizat, dar că deplasarea se face în condiții de siguranță redusă din cauza lipsei unor benzi dedicate, a nerespectării regulilor de circulație sau a infrastructurii rutiere neadecvate.

În aceste condiții se impune luarea unor măsuri care să asigure o deplasare sigură a bicicliștilor atât în interiorul localităților, cât și între acestea, în special în mediul rural unde lipsa trotuarelor și acostamentele amenajate necorespunzător pot duce la astfel de evenimente.

Indicele de motorizare reprezintă un indicator utilizat în evaluarea dezvoltării economice a unei unități administrativ teritoriale. Valoarea acestuia exprimă numărul de autoturisme deținute de grupe de 1000 de locuitori. Indicele de motorizare indică o creștere constantă a numărului de autovehicule raportate la 1.000 de locuitori, atât în cazul municipiului, cât și în cazul zonei sale urbane funcționale (figura 2.101).

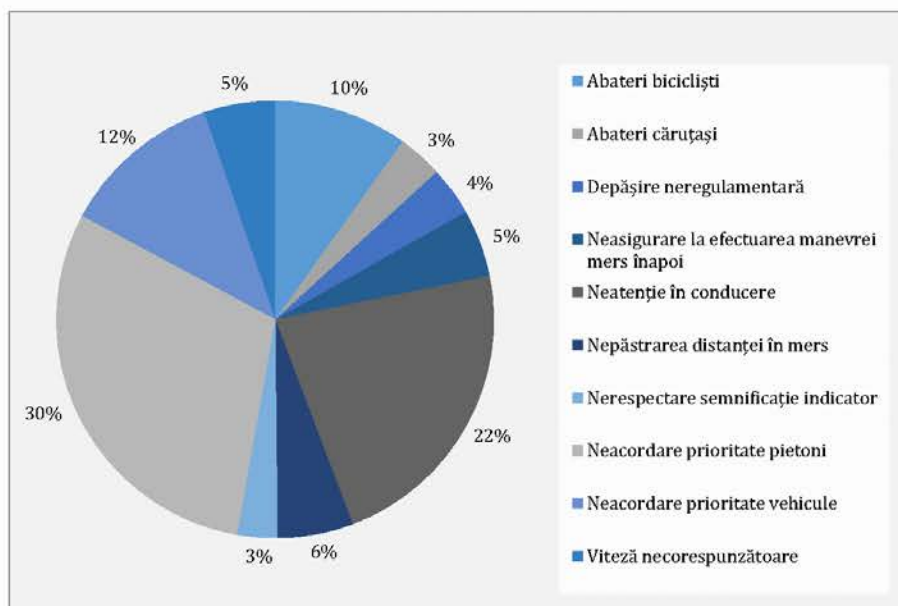
Se observă înregistrarea unui număr mai mare de autoturisme raportate la 1.000 de locuitori în Municipiul Râmnicu Sărat comparativ cu valoarea acestui indicator specifică întregii zone urbane funcționale: 238 autoturisme/ 1.000 de locuitori în Municipiul Râmnicu Sărat și 217 autoturisme/ 1.000 de locuitori în municipiu și zona sa urbană funcțională.



Figura 2.101. Variația indicelui de motorizare, 2017-2021.

Sursa datelor: Direcția Regim Permise de Conducere și Înmatriculare a Vehiculelor (DRPCIV), MAI.

Referitor la tipurile de autovehicule din compunerea parcului inventar, din totalul celor 16.100 autovehicule înregistrate în anul 2021, 13.424 sunt autoturisme. Numărul de

autovehicule din celelalte 13 categorii existente (în total 2.676 autovehicule) este prezentat în diagrama din figura 2.102.

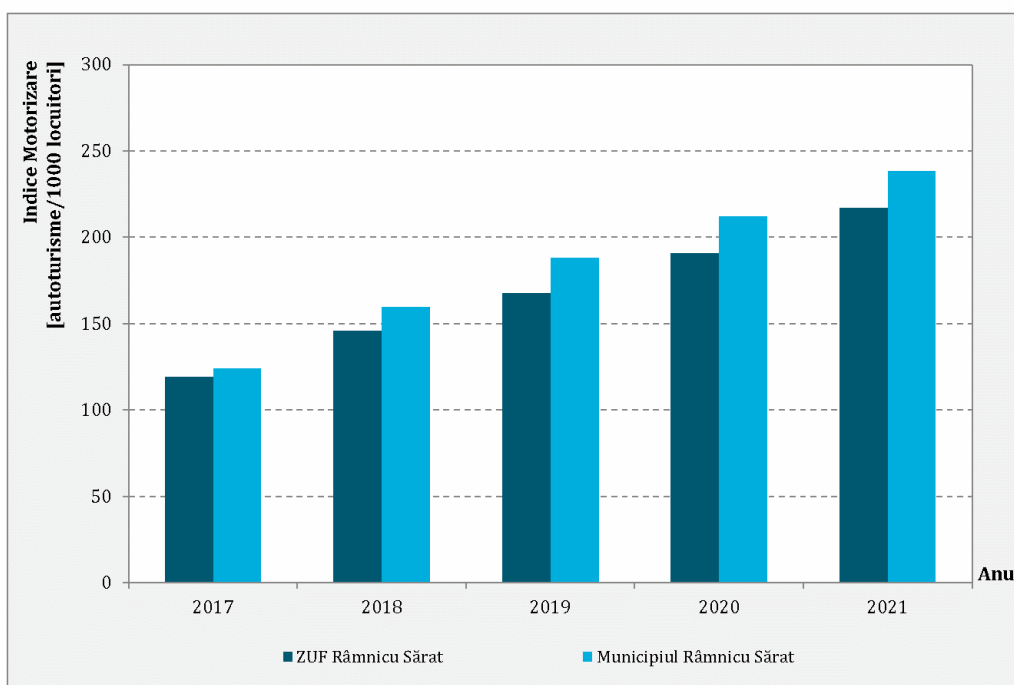

Figura 2.102. Structura parcului auto. Sursa datelor: DRPCIV, MAI.

Numărul accidentelor poate fi influențat și de starea autoturismelor. Deși numărul acestora a crescut, doar 6,7% au o vechime între 1-5 ani. Cel mai mare număr al vehiculelor, inclusiv autoturisme, este cel cu o vechime cuprinsă între 16-20 de ani, aproximativ 34% (figura 2.103).

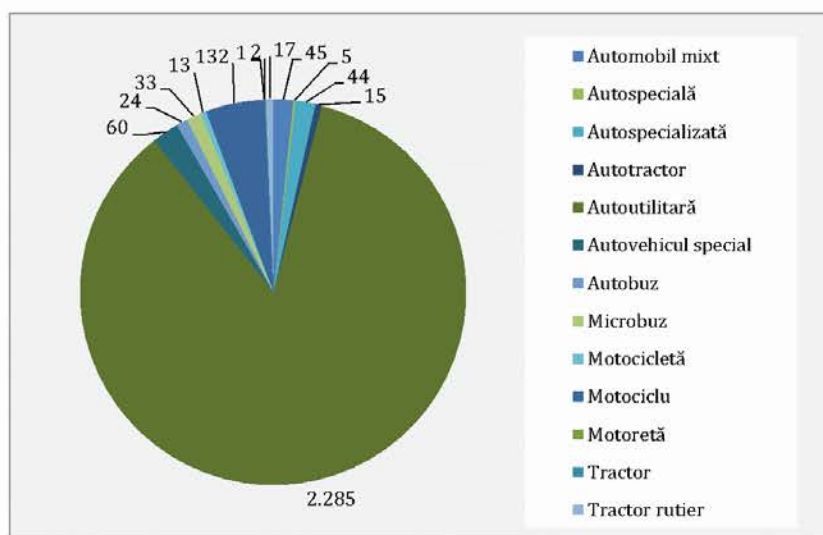

Figura 2.103. Vechimea parcului auto. Sursa datelor: DRPCIV.

O problemă suplimentară cu efecte asupra calității mediului este proporția mare de autovehicule din parcul auto care folosesc drept combustibil motorina, aproximativ 56%, în timp ce autovehiculele electrice sau hibrid, împreună, au sub 1% (figura 2.104).

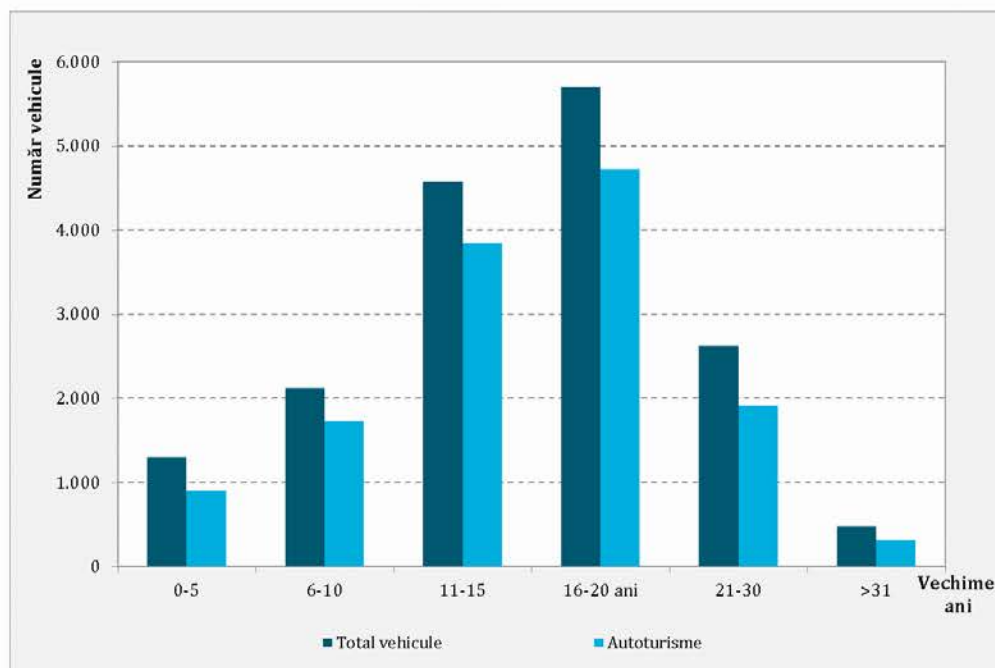

Figura 2.104. Autovehicule după tipul de combustibil folosit. Sursa datelor: DRPCIV.

În privința transportului public, conexiunile Municipiului Râmnicu Sărat cu localitățile învecinate și cu principalele orașe din cadrul sistemului regional de așezări sunt asigurate prin utilizarea căilor de transport rutiere și feroviare.

Sistemul de transport public local din Municipiul Râmnicu Sărat este format din infrastructură, mijloace de transport și tehnici de exploatare specifice modului de transport public de suprafață – autobuz.

Transportul public local din Municipiul Râmnicu Sărat funcționează în baza contractului de delegare a gestiunii serviciului de transport public local de persoane prin curse regulate nr. 802/14.06.2021, încheiat între S.C. Transport Urban de Călători S.A. și Asociația de Dezvoltare Intercomunitară a Transportului Public din Râmnicu Sărat – ATRAS, contract care are la bază Regulamentul (CE) nr. 1370/ 2007 al Parlamentului European și al Consiliului din 23 octombrie 2007 privind serviciile publice de transport feroviar și rutier de călători.

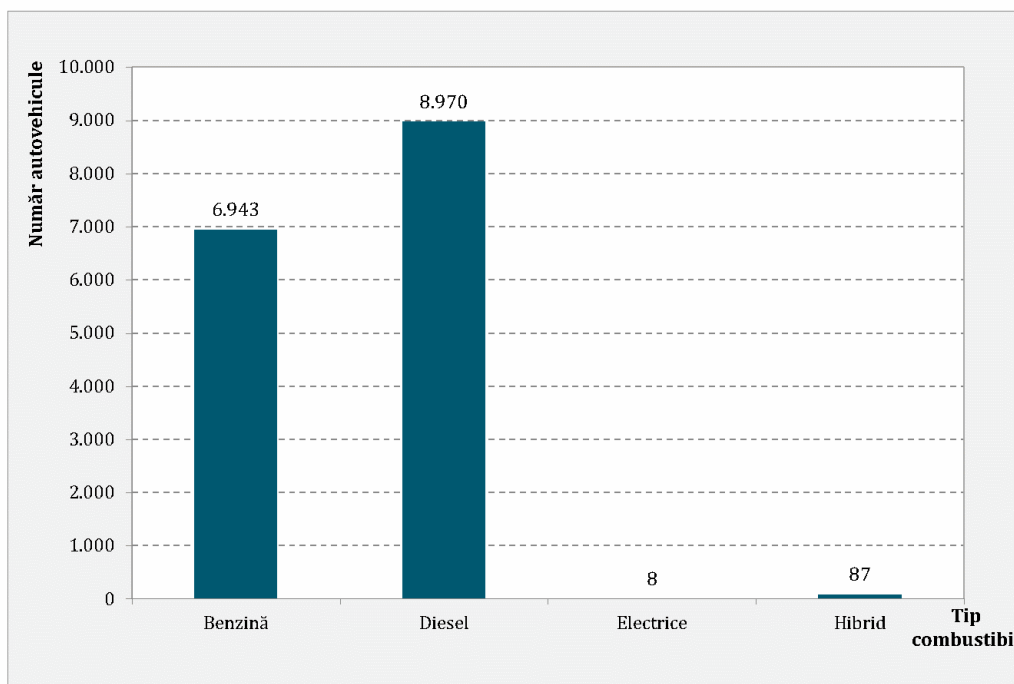
Din cadrul Asociației fac parte Municipiul Râmnicu Sărat, Comuna Valea Râmnicului, Comuna Râmnicelu, Comuna Grebănu, Comuna Podgoria, Comuna Topliceni, Comuna Murgești, Comuna Balta Albă, Comuna Slobozia Bradului, Comuna Timboești, Comuna Bordești, Comuna Obrejita, Comuna Sihlea, Comuna Ciorăști, Comuna Racovița, Comuna Galbenu, Comuna Boldu.

Rețeaua de transport public local este formată din 10 linii operate de S.C. Transport Urban de Călători S.A., cu lungimea totală de a traseelor (dus-întors) de 304,35 km (tabelul 2.20). Reprezentarea grafică a rețelei de transport public local este realizată în figura 2.105.

Tabelul 2.20. Traseele liniilor de transport public. Sursa datelor: Primăria Municipiului Râmnicu Sărat.

Traseul	Denumire traseu	Plecare/ Sosire	Lungime traseu [km]	Număr stații tur/retur
1	Gară - Fabrica de Pâine - Piață - Rubla	Râmnicu Sărat (Gară) - Rubla (Comuna Valea Râmnicului)	28	21/18
1B	Gară - Fabrica de Pâine - Piață - Oreavu	Râmnicu Sărat (Gară) - Oreavu (Comuna Valea Râmnicului)	12,5	19
2	Obor (ANL) - Gară - Costieni - Piață - Itsaia - Plevna	Râmnicu Sărat (Obor ANL) - Plevna (Comuna Grebănu)	19,25	27/30
2B	Gară - Piață - Grebănu - Homești	Râmnicu Sărat (Gară) - Homești (Comuna Grebănu)	25	15/14
2BB	Gară - Piață - Grebănu - Livada - Murgești	Râmnicu Sărat (Gară) - Batogu (Comuna Murgești)	40,1	19/18
3	Gară - Piață - Topliceni - Drăghești	Râmnicu Sărat (Gară) - Băbeni (Comuna Topliceni)	26,8	17/17
4	Piață - Gară - Podgoria - Oratia	Râmnicu Sărat (Piață) - Oratia (Comuna Podgoria)	24	21/21
4B	Piață - Gară - Podgoria - Coțatcu	Râmnicu Sărat (Piață) - Coțatcu (Comuna Podgoria)	30,6	21/20
7	Piață - Gară - Râmnicelu - Știubei	Râmnicu Sărat (Piață) - Știubei (Comuna Râmnicelu)	25,8	13/13
7B	Piață - Gară - Boldu - Balta Albă - Stăvărăști	Râmnicu Sărat (Piață) - Stăvărăști (Comuna Balta Albă)	72,3	19/19



Figura 2.105. Traseele de transport public. Sursa datelor: Primăria Municipiului Râmnicu Sărat.



La nivel regional, serviciul de transport public este asigurat prin servicii regulate de transport public rutier județean și interjudețean, precum și prin servicii de transport feroviar. Transportul public rutier prin servicii regulate la nivel județean este administrat de Consiliul Județean Buzău, iar cel interjudețean se află în administrarea Autorității Rutiere Române. Rețeaua de transport feroviar este administrată de Compania Națională de Căi Ferate CFR – SA, reprezentată în teritoriu de Regionala CF Galați, iar operarea este asigurată de operatorul public CFR Călători.

Transportul public auxiliar este asigurat prin cursele de taxi.

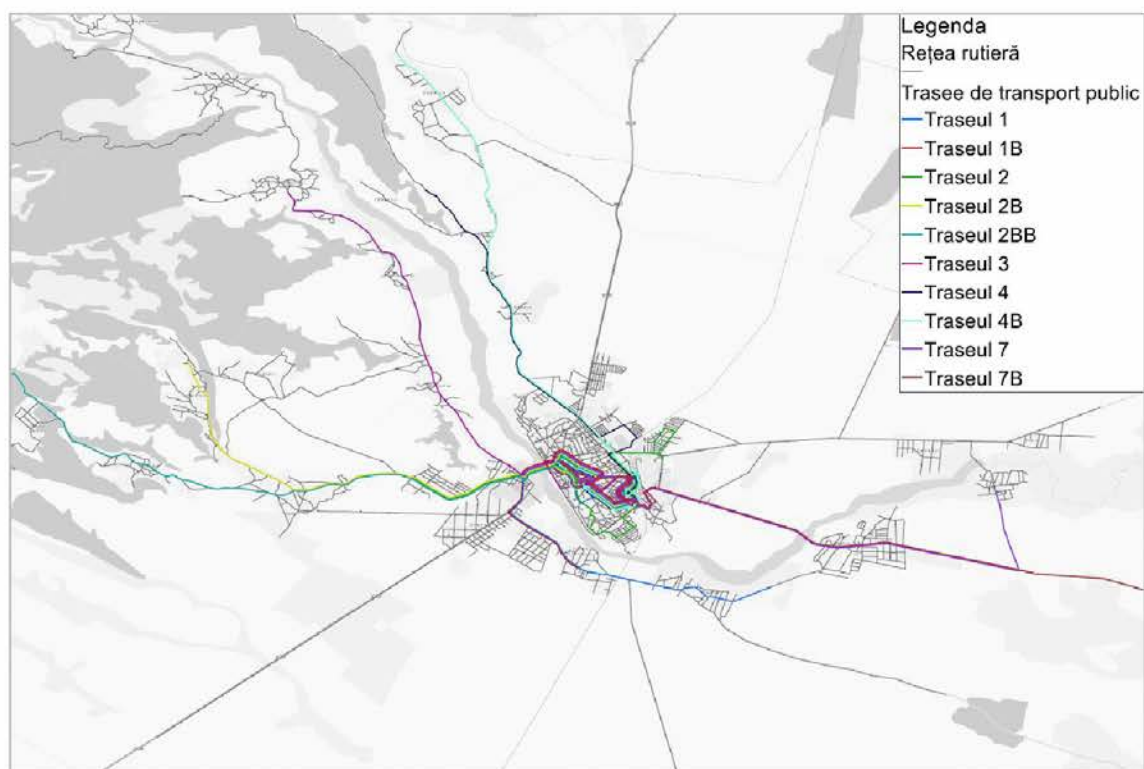
Transportul feroviar în teritoriul analizat este asigurat prin racordarea la rețeaua națională de cale ferată în stația Râmnicu Sărat amplasată pe linia magistrală 500: București Nord – Ploiești Sud – Adjud - Pașcani – Suceava – Vicșani.

Transportul de marfă. Circulația autovehiculelor de marfă a căror masă totală maximă autorizată (M.T.M.A.) depășește 3,5 tone este permisă pe traseele drumurilor județene și naționale care tranzitează Municipiul Râmnicu Sărat. În lipsa unei variante de ocolire sau a unei centuri, singura posibilitate de traversare a Municipiului Râmnicu Sărat pe traseul DN2 / E85 se realizează prin zona urbană, pe artere stradale pe care este suprapus acest traseu: Str. Mihail Kogălniceanu – Str. Alexandru Ioan Cuza – Str. Focșani. În ce privește DN22 (Râmnicu Sărat – Brăila), potrivit Hotărârii Consiliului Local Nr. 146 din anul 2011, pe străzile pe care se suprapune traseul acestui drum (B-dul Eroilor, Șos. Puiesti, B-dul Industriilor) este interzis accesul vehiculelor de marfă cu masa totală maximă autorizată (MTMA) mai mare de 16 tone. Aceeași restricție este aplicată pe B-dul Digului. În cazul depășirii acestei valori a MTMA, pentru transportul de mărfuri care au destinația în Municipiul Râmnicu Sărat, transportatorul trebuie să obțină un permis de liberă trecere eliberat de Serviciul Impozite și Taxe din cadrul Primăriei Municipiului Râmnicu Sărat. Celelalte străzi care formează rețeaua urbană limitează accesul vehiculelor de marfă până la masa totală maximă autorizată de 3,5 tone.

Mijloacele alternative de mobilitate prietenoase cu mediul sunt reprezentate de biciclete și autovehicule electrice care necesită dezvoltarea unei infrastructuri specifice.

De asemenea, potrivit datelor furnizate de Direcția Regim Permise de Conducere și Înmatriculare a Vehiculelor din cadrul Ministerului Afacerilor Interne, la finele anului 2021 pe raza UAT-urilor analizate erau înmatriculate 87 autoturisme cu propulsie hibridă și 8 autoturisme cu propulsie electrică.

La nivelul UAT-urilor analizate au fost derulate sau se află în implementare mai multe proiecte de reabilitare și modernizare a infrastructurii de transport și mobilitate. Lucrările sunt derulate prin fonduri europene, fonduri de la bugetul local sau prin programele naționale. Astfel, proiectele aflate în implementare la nivelul localităților din Zona Urbană Funcțională Râmnicu Sărat sunt menționate în tabelul următor.



Tabelul 2.21. Proiecte privind infrastructura de transport aflate în implementare în ZUF Râmnicu Sărat. Sursa datelor: Primării UAT-uri.

Denumire proiect	UAT	Stare de implementare / Perioada	Sursa de finanțare	Valoare totală (Lei)
<ul style="list-style-type: none"> Proiect integrat privind execuție lucrări de asfaltare în ZUM și execuție lucrări de reabilitare clădire și montare panouri fotovoltaice pentru locuințe sociale 	Râmnicu Sărat	15.07.2022 - 31.12.2026	Programul Operațional Regional 2014-2020	21.717.110,10
<ul style="list-style-type: none"> Creșterea mobilității urbane prin investiții cu caracter integrat în infrastructura de transport public pentru reducerea emisiilor GES 	Râmnicu Sărat	16.12.2019 - 31.07.2026	Programul Operațional Regional 2014-2020	46.019.346,49
<ul style="list-style-type: none"> Îmbunătățirea infrastructurii rutiere prin betonarea șanțurilor în satele Valea Râmnicului și Oreavul 	Valea Râmnicului	2025	Programul Național de Investiții Anghel Saligny	5.046.480,00
<ul style="list-style-type: none"> Construire pod trafic ușor peste albia Râului Râmnicu Sărat 	Valea Râmnicului	2025	Programul Național de Investiții Anghel Saligny	11.958.000,00
<ul style="list-style-type: none"> Modernizare drum comunal DC113 Comuna Grebănu, Județul Buzău 	Grebănu	19.09.2023 - 31.12.2026	Ministerul Dezvoltării Lucrărilor Publice și Administrației	11.516.031,37

Alte probleme existente, precum și soluțiile pentru îmbunătățirea transportului călătorilor în condiții de siguranță și confort sporit, dar și alte tipuri de transport care reprezintă provocări pentru mobilitatea la nivelul localității sunt detaliate în Planul de Mobilitate Urbană Durabilă al Zonei Urbane Funcționale Râmnicu Sărat.

2.6. Echiparea tehnico-edilitară

O infrastructură edilitară bine dezvoltată și accesul la utilități publice reprezintă o precondiție pentru o calitate a vieții ridicate și o satisfacție a cetățenilor față de administrația publică locală. La nivelul județelor din România, a fost calculat Indicele dotărilor tehnico-edilitate (ITE), care examinează atât înzestrarea propriu-zisă din punct de vedere edilitar a județelor cât și diferențele urban-rural. Decalajele urban-rural indică faptul că multe din spațiile rezidențiale nu au încă dotările minimale pentru controlul externalităților de mediu (în special racordare la sistem de canalizare sau canalizare dublată de epurare, contracte cu firme de salubritate), ceea ce le crește agresivitatea

asupra ecosistemelor acvatice, terenurilor agricole, pădurilor, dar și asupra altor spații rezidențiale.

2.6.1. Alimentarea cu apă potabilă

Compania de Apă S.A. Buzău este operatorul licențiat pentru serviciul public de alimentare cu apă și canalizare în Municipiul Râmnicu Sărat și comunele Topliceni, Valea Râmnicului și Grebănu, celelalte 2 localități din ZUF (Podgoria și Râmnicelu) fiind gestionate de Consiliile Locale prin serviciile „Consiliul Local Podgoria – Serviciul Apă, Canalizare, Salubritate” și „Consiliul Local Râmnicelu – Serviciul Apă”.

Compania de Apă S.A. Buzău a fost înființată în urma reorganizării, prin divizare, a Regiei Autonome Municipale Buzău, prin Hotărârea Consiliului Local al Municipiului Buzău nr. 277 din 29.11.2007 și funcționează ca operator regional începând cu 1 ianuarie 2008.

Potrivit datelor statistice existente la INS, Tempo Online, rețea de alimentare cu apă există în toate localitățile din ZUF. Lungimea totală a rețelei simple de distribuție a apei potabile din municipiu a variat în perioada analizată, ajungând în anul 2022 la 108,9 km, cu 5,1% mai mult față de începutul perioadei de analiză. Cu excepția comunei Podgoria, care a înregistrat o scădere de 5,3 km în anul 2022 față de anul 2010, în toate celelalte localități din ZUF rețeaua de alimentare cu apă potabilă a fost extinsă (figura 2.106).



Figura 2.106. Lungimea rețelei de distribuție a apei potabile din ZUF Râmnicu Sărat.
Sursa datelor: INS, Tempo Online.

În ceea ce privește capacitatea instalațiilor de producere a apei potabile, în perioada 2010-2022 s-a înregistrat o dinamică pozitivă pentru localitățile din ZUF Râmnicu Sărat, cu excepția comunei Valea Râmnicului care a înregistrat o scădere de 23,5%. În comuna

Grebănu creșterea privind capacitatea de producție este semnificativă, de la 85 m³/zi în 2010 la 2.360 m³/zi în 2022. Municipiul Râmnicu Sărat a înregistrat o creștere de 48,6% în anul 2022, față de anul 2010 (figura 2.107).

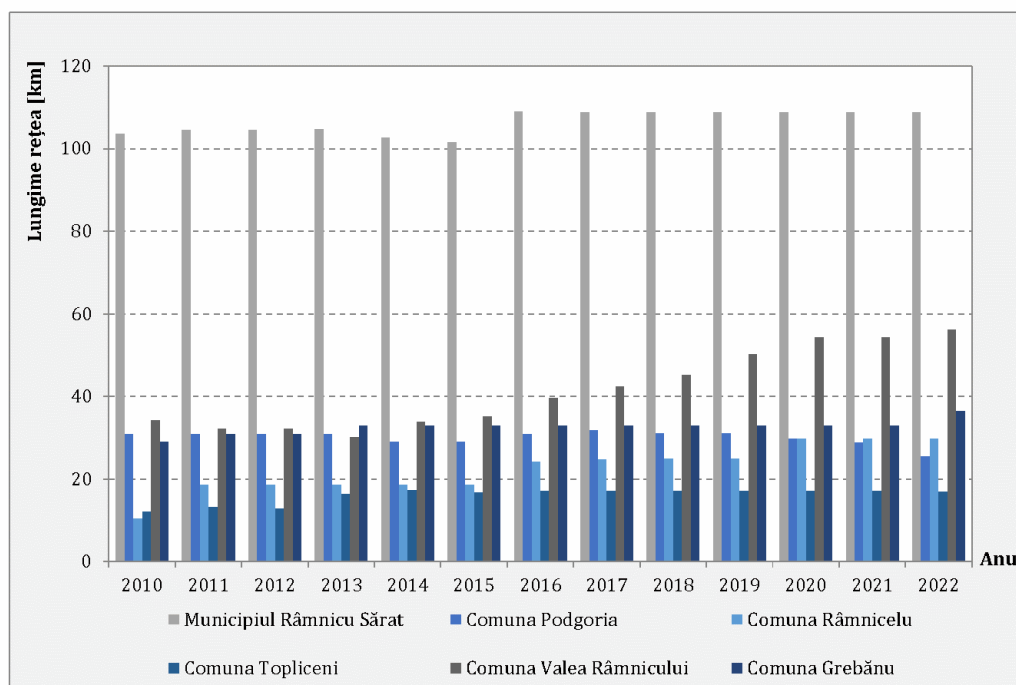

Figura 2.107. Capacitatea instalațiilor de producere a apei potabile ZUF Râmnicu Sărat.
Sursa datelor: INS, Tempo Online.

Concomitent cu creșterea lungimii totale a rețelei de distribuție a apei potabile, se observă o scădere cu 19,2% a cantității totale de apă potabilă distribuită, de la 1.449 mii m³ în anul 2010 la 1.171 mii m³ în anul 2022. Aproximativ 81% din totalul cantității de apă distribuită consumatorilor este folosită pentru uz casnic. După cum se observă și din graficul de mai jos, cantitatea distribuită pentru consumatorii casnici cunoaște unele mici oscilații în perioada 2010-2022, deși în mod normal o dată cu creșterea lungimii totale era așteptată și o creștere a consumului. Acest lucru se poate explica prin rata mică de conectare a populației la rețeaua de distribuție sau plecarea un număr mai ridicat al imigranților, adică locuințe nefolosite, care determină un consum mai mic.

Dintre localitățile rurale singurele care au înregistrat creșteri ale cantității de apă distribuită sunt Topliceni (de la 22 mii m³ în anul 2010 la 46 mii m³ în anul 2022), Valea Râmnicului (de la 148 mii m³ în anul 2010 la 160 mii m³ în anul 2022) și Grebănu (de la 26 mii m³ în anul 2010 la 105 mii m³ în anul 2022), figura 2.108.

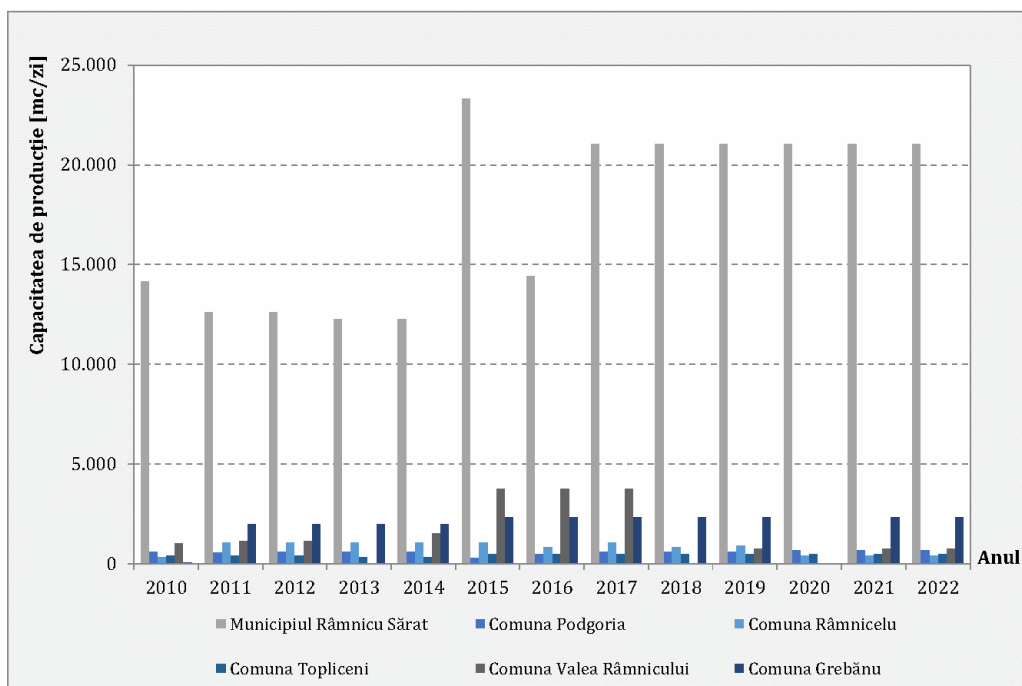

Figura 2.108. Cantitatea de apă potabilă distribuită în ZUF Râmnicu Sărat.

Sursa datelor: INS, Tempo Online.

Conform datelor furnizate de primăriile UAT-urilor Râmnicu Sărat, Grebănu, Râmnicelu și Valea Râmnicului, străzile care nu beneficiază de alimentare cu apă sunt:

- **Municipiul Râmnicu Sărat:** Str. Industriilor (parțial), Str. Plantației (parțial), Str. Izvor (parțial), Str. Aluniș (parțial), Str. Cibinului, Str. Bârladului, Str. Târnavei (parțial).
- **Comuna Râmnicelu:** Sat Râmnicelu – Str. Fdt. Cimitirului, Sat Fotin – Str. Panselușelor, Str. Fermei, Str. Drumul Bălții.
- **Comuna Valea Râmnicului:** Str. Cameliei, localitatea Valea Râmnicului, stradă nou înființată.
- **Comuna Grebănu:** Sat Livada Mică - Str. Florilor, Fdt. Pinului, Fdt. Cimbrului, Fdt. Zorilor, Str. Nucului, Str. Pinului, Str. Școlii, Str. Ursului, Str. Principală, Fdt. Trifoi.

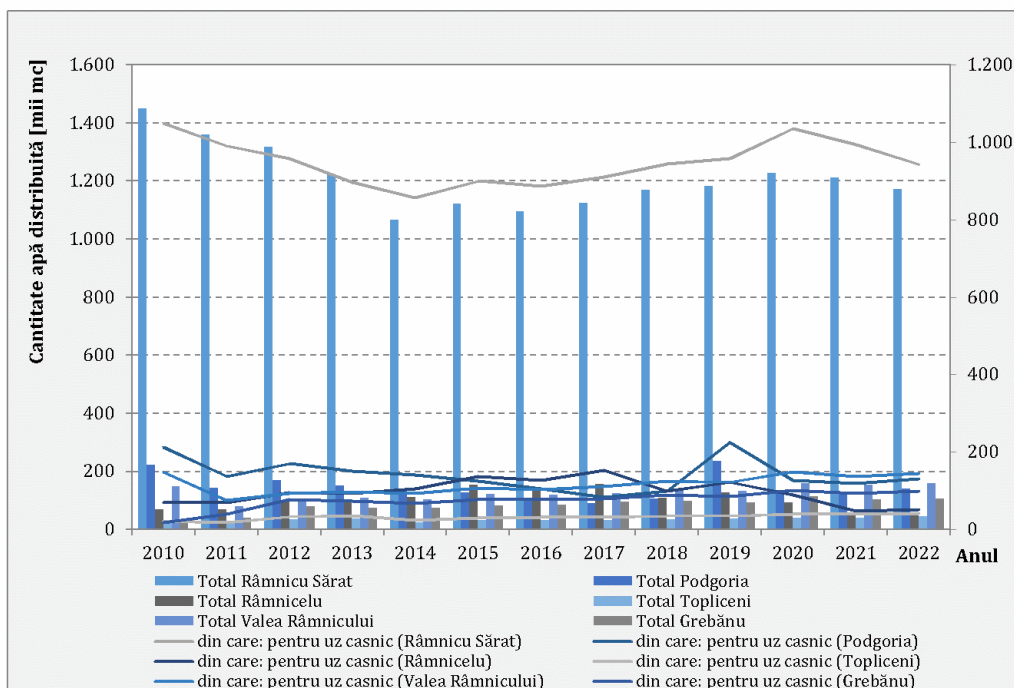
Sat Livada Mare - Str. Calea Vacii, Fdt. Măceșului, Fdt. Alba, Fdt. Calea Vacii, Fdt. Căpunelor, Fdt. Câmpului, Fdt. Mică, Fdt. Păcii, Fdt. Părului, Str. Bisericii, Str. Bozior, Str. Brazilor, Str. Câmpului, Str. Căminului, Str. Magaziei, Str. Micșunelelor, Str. Murului, Str. Pirului, Str. Pădurii, Str. Poieni, Str. Pomilor, Str. Principală, Str. Toamnei, Str. Umbrelor, Str. Bujor, Str. Armanului, Str. Grânelor.

Conform Deciziei A.N.R.S.C. nr. 208/ 15.12.2023 privind ajustarea tarifară a prețului tarifului pentru serviciile de alimentare cu apă și de canalizare pentru întreaga arie de operare, pentru S.C. Compania de Apă S.A. Buzău, județul Buzău, începând cu data de 01.01.2024 s-a stabilit tariful de 9,3 lei/ m³ (exclusiv TVA) pentru apa potabilă produsă, transportată și distribuită în întreaga arie de operare.

2.6.2. Rețeaua de canalizare

Anul 2016 marchează o creștere importantă în procesul de extindere al rețelei de canalizare în Municipiul Râmnicu Sărat. Astfel, la nivelul anului 2022 lungimea conductelor de canalizare s-a extins cu 23,8 km (creștere de 33,8% față de anul 2010). La nivel rural, începând cu anul 2016 au fost racordate la sistemul de canalizare comunele Topliceni și Valea Râmnicului, urmând ca în anul 2018 să fie racordată și comuna Râmnicelu. În cazul comunelor Topliceni și Valea Râmnicului lungimea conductelor de canalizare a rămas constantă în toată perioada de analiză, în timp ce în comuna Râmnicelu s-a înregistrat o scădere de -1,4%, de la 14 km în anul 2018, la 13,8 km în anul 2022. Datele statistice disponibile la INS Tempo Online, pentru regiunea analizată sunt specifice doar UAT-urilor Râmnicu Sărat, Râmnicelu, Topliceni și Valea Râmnicului. Acestea sunt reprezentate în figura 2.109.



Figura 2.109. Evoluția lungimii conductelor de canalizare în UAT Râmnicu Sărat, Râmnicelu, Topliceni și Valea Râmnicului. Sursa datelor: INS, Tempo Online.

Conform datelor furnizate de primăriile UAT-urilor Râmnicu Sărat, Grebănu, Râmnicelu și Valea Râmnicului, străzile care nu beneficiază de rețea de canalizare sunt:

- **Municipiul Râmnicu Sărat:** Str. Vulturului, Str. Ștrandului, Str. Stăvilăruului, Str. Răchitei, Str. Izvor, Str. Căineni, Str. Aluniș, Str. Plopilor, Str. Perișori, Str. Merilor, F-dt Bisoca, Str. Porumbeilor, Str. Pădurii, Str. Oreavului, F-dt Murelor, Str. Frasinului (parțial), Str. George Enescu, Str. Cătunul Morilor, F-dt Morilor, Str. Armoniei (parțial), Str. Vlad Țepeș, Str. Veteranilor, Str. Revoluției, Str. Oituz, Str. Nicolae Titulescu, Str. General Magheru, Str. General Mihail Racoviță, Str. Mărăști, Intrarea

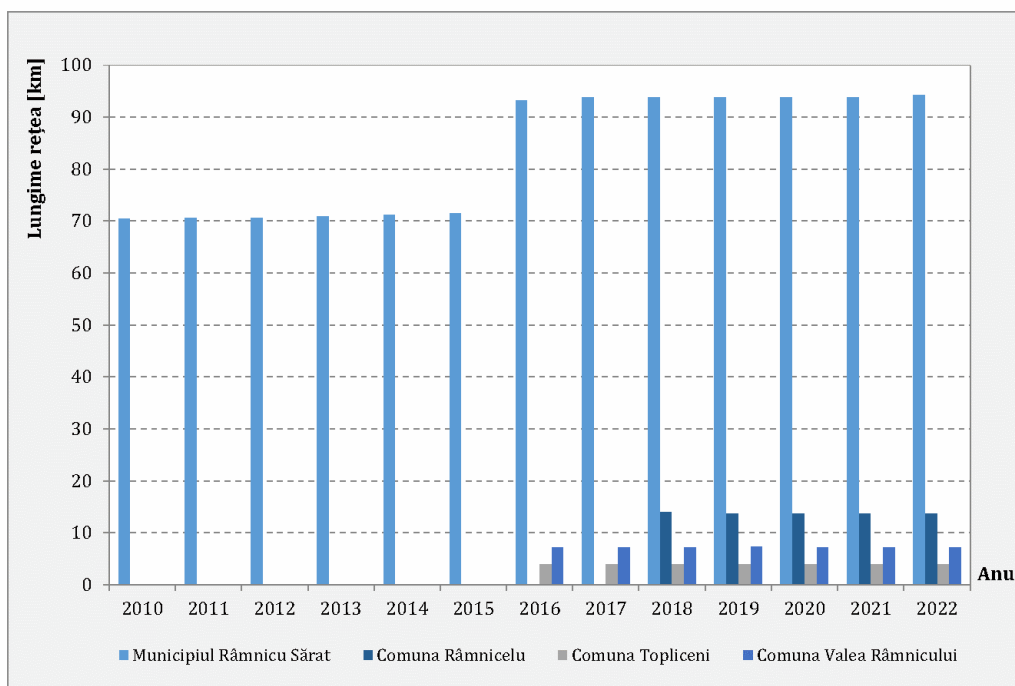

Trandafirilor, Intrarea Școlii (parțial), Str. Elena Cuza (parțial), F-dt Sihlelor, F-dt Topliceni, F-dt Neculele, F-dt Garoafei, Str. Cîbinului, Str. Bârladului, Str. Târnavei (parțial), Șos. Brăilei.

▪ **Comuna Râmnicelu:**

Satele Știubei, Colibași și Fotin nu beneficiază de rețea de canalizare.

Sat Râmnicelu: Str. Văii, Str. Brutăriei, Str. Morii, Str. Câmpului, Str. Ciupercăriei, Str. Florilor, Str. Lalelelor, Str. Râmnicului, Str. Bălan Mihalache, Str. Cimitirului, Str. Principală – parțial, Str. Unirii – parțial, Fdt. Levișilor, Str. Fanfarei, Str. Meșterului.

▪ **Comuna Valea Râmnicului:**

Localitatea Valea Râmnicului toate străzile, respectiv: Str. Principală, Str. Magnoliei, Str. Lalelelor, Fdt. Parcului, Fdt. Fagului, Str. Crinului, Str. Soarelui, Str. Liliacului, Str. Daliei, Fdt. Nucului, Str. Bogdanilor, Fdt. Cireșului, Str. Brândușelor, Str. Viilor, Str. Orhideei, Fdt. Macului, Str. Turnătoriei, Fdt. Plopului, Str. Mărului, Str. Depozitului, Fdt. Socului, Str. Fermei, Str. Zorilor, Str. Mare, Str. Victoriei, Str. Crizantemelor, Str. Trifoiului, Str. Bujorului, Aleea Trandafirilor, Str. Narciselor, Str. Unirii, Str. Primăverii, Str. Toamnei, Str. Amurgului, Str. Margaretei, Str. Nufărului, Str. Izvoarelor, Str. Cameliei, Fdt. La Moară și Fdt. Caisului.

Localitatea Rubla toate străzile, respectiv: Str. Principală, Str. Primăverii, Str. Biserica Veche, Str. Iasomiei, Str. Bujorului, Str. Florilor, Str. Mică, Str. Ficusului, Str. Crinului, Str. Liliacului, Str. Soarelui, Str. Tufănelelor, Str. Bradului, Str. Colectivului, Str. Orhideei, Str. Căpșunelor, Str. Crizantemelor, Str. Nuferilor, Str. Zambilelor.

Localitatea Oreavul străzile: Calea București (parțial), Str. Soarelui, Fdt. Nucului, Str. Măceșului, Str. Biserica Nouă, Str. Petuniei, Str. Ghiocelului, Str. Micșunelelor, Str. Gladiolei, Str. Zambilei, Str. Panseluței, Str. Mărgăritarului, Str. Ficusului, Str. Pinului, Str. Teiului, Str. Principală, Str. Liliacului, Str. Colectivului, Str. Narciselor și Str. Stupinei.

▪ **Comuna Grebănu:**

Sat Livada Mică - Str. Florilor, Fdt. Pinului, Fdt. Cimbrului, Fdt. Zorilor, Str. Nucului, Str. Pinului, Str. Școlii, Str. Ursului, Str. Principală, Fdt. Trifoi.

Sat Livada Mare - Str. Calea Vacii, Fdt. Măceșului, Fdt. Alba, Fdt. Calea Vacii, Fdt. Căpunelor, Fdt. Câmpului, Fdt. Mică, Fdt. Păcii, Fdt. Părului, Str. Bisericii, Str. Bozior, Str. Brazilor, Str. Câmpului, Str. Căminului, Str. Magaziei, Str. Micșunelelor, Str. Murului, Str. Pirului, Str. Pădurii, Str. Poieni, Str. Pomilor, Str. Principală, Str. Toamnei, Str. Umbrelor, Str. Bujor, Str. Armanului, Str. Grânelor.

Conform Deciziei A.N.R.S.C. nr. 208/ 15.12.2023 privind ajustarea tarifară a prețului tarifului pentru serviciile de alimentare cu apă și de canalizare pentru întreaga arie de operare, pentru S.C. Compania de Apă S.A. Buzău, județul Buzău, începând cu data de



01.01.2024 s-a stabilit tariful de 6,44 lei/ m³ (exclusiv TVA) pentru canalizare-epurare în întreaga arie de operare.

În prezent, se află în faza de licitație proiectul „Extindere rețea de canalizare în comuna Râmnicelu, Județul Buzău” ce are ca obiectiv extinderea rețelei de canalizare în satele componente ale comunei, respectiv: Știubei, Colibași și Fotin. Valoarea totală a proiectului este de 17.976.471,25 lei, pentru care s-a obținut finanțare în valoare de 17.325.865,70 lei prin Programul Național de Investiții „Angel Saligny”, restul de 650.605,55 lei fiind alocați din bugetul local.

2.6.3. Rețeaua de distribuție a gazelor naturale

Conform datelor statistice disponibile la INS Tempo Online, rețea de gaze existentă și funcțională este doar în Municipiul Râmnicu Sărat și comunele Podgoria și Valea Râmnicului. La nivelul Municipiului Râmnicu Sărat rețeaua de gaze a înregistrat o creștere de 17,7%, de la 76,9 km în anul 2010, la 90,5 km în anul 2022. În cazul comunei Valea Râmnicului lungimea totală a conductelor de distribuție a gazelor a crescut de 6 ori mai mult, ajungând în anul 2022 la 30 km, în timp ce Comuna Podgoria deține o lungime de doar 1 km de conducte de gaze (figura 2.110).



Figura 2.110. Evoluția lungimii conductelor de gaze în UAT Râmnicu Sărat, Podgoria și Valea Râmnicului. Sursa datelor: INS, Tempo Online.

În Municipiul Râmnicu Sărat, consumul de gaze naturale a scăzut cu 17,7% în anul 2022 comparativ cu anul 2010 când a fost înregistrat maximul cantității de gaze livrate pentru

consum (13.604 mii m³). În ceea ce privește cantitatea livrată către populație, valoarea maximă a fost înregistrată în anul 2021 (9.775 mii m³).

La nivel rural, comuna Valea Râmnicului a înregistrat o creștere a consumului de gaze naturale de 175%, în timp ce în comuna Podgoria consumul de gaze naturale s-a menținut constant în perioada pentru care există date (2014-2022), figura 2.111.

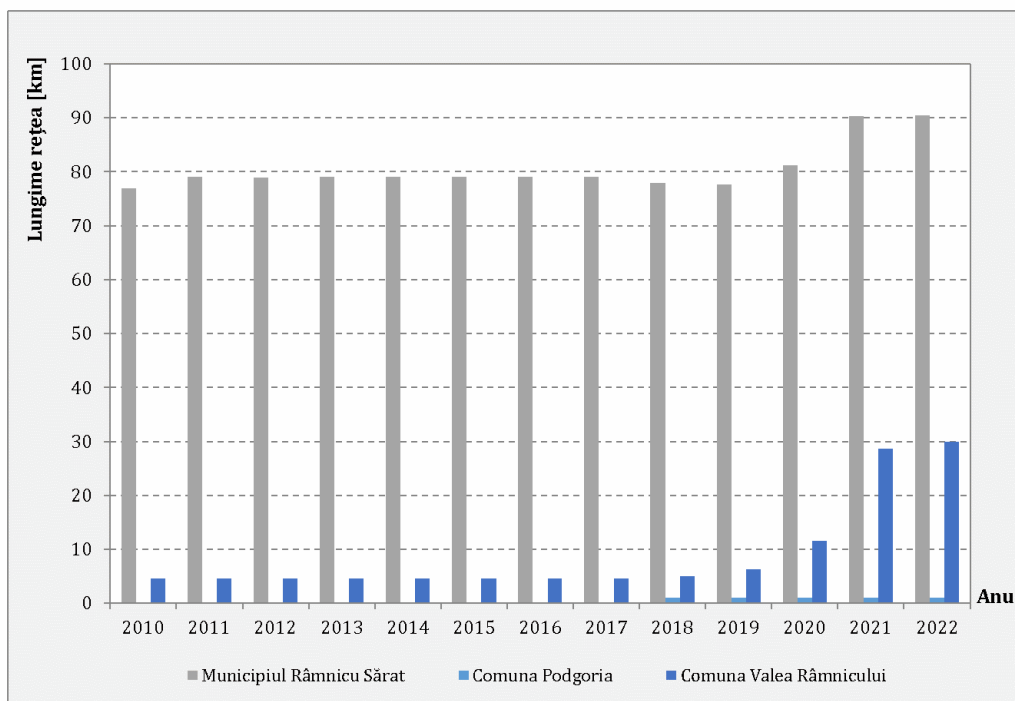

Figura 2.111. Cantitatea de gaze distribuită în UAT Râmnicu Sărat, Podgoria și Valea Râmnicului.
Sursa datelor: INS, Tempo Online.

În prezent, a fost depus spre finanțare din bugetul de stat proiectul tehnic aferent investiției „Înființare sistem de distribuție a gazelor naturale în comuna Râmnicelu, Județul Buzău”.

2.6.4. Rețeaua de alimentare cu energie termică

Rețea de termoficare există doar în Municipiul Râmnicu Sărat. Cantitatea de energie termică distribuită populației a scăzut semnificativ în perioada de analiză, înregistrând o scădere de 99% în anul 2022 comparativ cu anul 2010 (de la 3.443 Gcal la doar 41 Gcal), figura 2.112 (Sursa datelor: INS, Tempo Online).

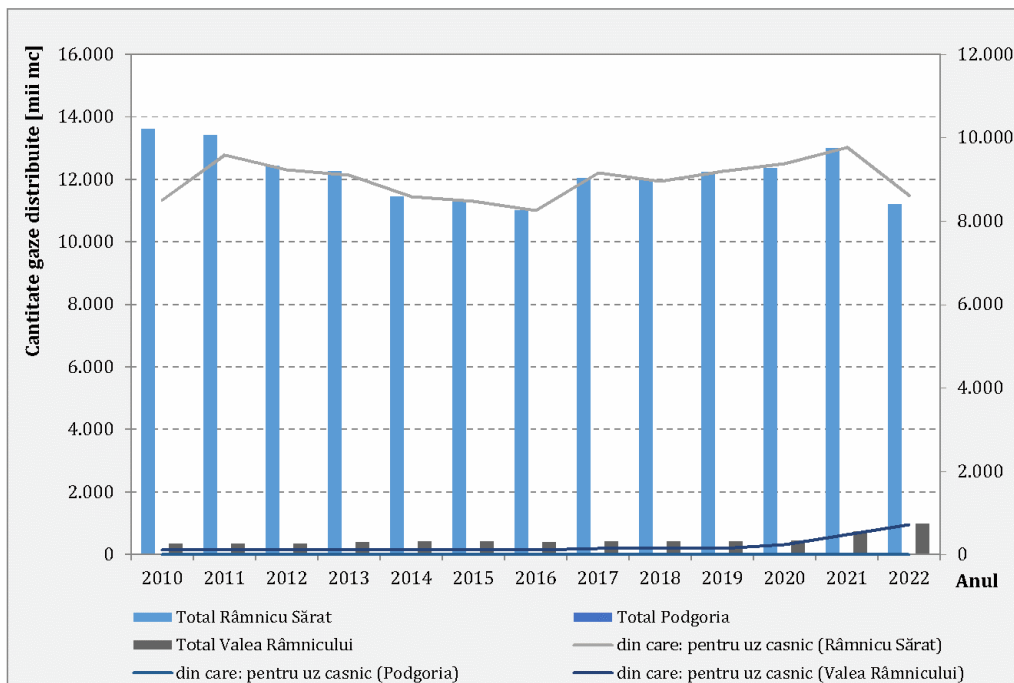

Figura 2.112. Cantitatea de energie termică distribuită în UAT Râmnicu Sărat.



În prezent, în restul localităților din zona periurbană, alimentarea cu căldură se face numai în sistem individual prin surse alimentate cu combustibil solid, în special lemne de foc.

2.6.5. Rețeaua de alimentare cu energie electrică

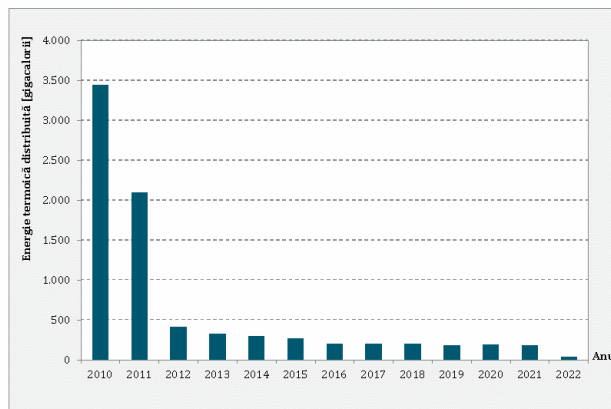
Distribuția energiei electrice în Municipiul Râmnicu Sărat este asigurată de operatorul Distribuție Energie Electrică România S.A. Acest operator deține 18 sucursale care deservesc tot atâtea județe, și anume: Cluj, Bihor, Satu Mare, Maramureș, Bistrița-Năsăud, Sălaj, Alba, Brașov, Covasna, Harghita, Mureș, Sibiu, Prahova, Buzău, Galați, Brăila, Dâmbovița și Vrancea.

Sucursala de Distribuție Buzău are ca obiect principal de activitate distribuția energiei electrice precum și exploatarea, dezvoltarea sistemelor de distribuție, PRAM, telecomunicații și tehnologia informației. Deține instalații electrice de distribuție în zona de Sud-Est a României, pe raza județului Buzău.

Conform datelor statistice existente pe site-ul operatorului, energia electrică distribuită de Sucursala Buzău este de 825.549,221 MWh la un număr de 210.046 consumatori.

Sistemul de iluminat public cuprinde iluminatul stradal (rutier și pietonal), iluminatul arhitectural și cel ornamental. Sistemul de iluminat public reprezintă ansamblul format din puncte de aprindere, cutii de distribuție, cutii de trecere, linii electrice de joasă tensiune subterane sau aeriene, fundații, stâlpi, instalații de legare la pământ, console, corpuri de iluminat, accesorii, conductoare, izolatoare, cleme, armături, echipamente de comandă, automatizare și măsurare utilizate pentru iluminatul public.

Sistemul de iluminat public din Municipiul Râmnicu Sărat este gestionat de operatorul S.C. Flash Lighting Services S.A. în baza contractului nr. 4077/ 18.01.2023.

S.C. Flash Lighting Services S.A. este lider de piață în proiectarea, construirea și gestiunea sistemelor de iluminat inteligent. Acest operator furnizează servicii de iluminat în: București, Brașov, Alba Iulia, Sibiu, Târnăveni, Orăștie, Făgăraș, Sf. Gheorghe, Săcele, Craiova, Călărași, Tulcea, Galați, Iași, Botoșani.

În anul 1993 s-a înființat prima firmă din grupul Flash International pentru importul în România de tehnică de iluminat Philips, urmând Flash Trading House (1997) și Flash Enterprise (1999).

În anul 2001, în Constanța, a luat naștere Flash Lighting Services – motorul principal orientat către serviciile de iluminat public.

În anul 2006, municipiile Brașov, Buzău, Tulcea și localitatea Mihail Kogălniceanu au delegat gestiunea SIP (Sistemul de Iluminat Public) către Flash Lighting Service.

Iluminatul spațiilor publice presupune:

- gestiunea delegată a serviciilor de iluminat public;
- lucrări de investiții în infrastructura iluminatului public;

- iluminat arhitectural, ornamental, festiv;
- smart lighting și aplicații urbane pentru comunități și orașe inteligente.

Iluminatul în sectorul privat presupune:

- industrie: producție, logistică, perimetre și parcări;
- retail;
- clădiri de birouri;
- eficientizare energetică;
- leasing operațional.

Conform datelor furnizate de Primăria Municipiului Râmnicu Sărat, rețeaua de iluminat public din localitate este formată din 2.993 stâlpi pentru corpuri de iluminat (2.614 - stradale și 379 - pietonale), 3.014 corpuri de iluminat stradale (2.904 corpuri de iluminat cu LED și 110 corpuri de iluminat clasice) și 667 corpuri de iluminat pietonale (226 corpuri de iluminat de tip ornamental și 441 corpuri de iluminat de tip glob). În figurile de mai jos este prezentată distribuția corpurilor de iluminat stradale și pietonale, pe tipuri.



Figura 2.113. Numărul de corpuri de iluminat cu LED, pe tipuri, Municipiul Râmnicu Sărat.
Sursa datelor: Primăria Municipiului Râmnicu Sărat.



Figura 2.114. Numărul de corpuri de iluminat clasice, pe tipuri, Municipiul Râmnicu Sărat.
Sursa datelor: Primăria Municipiului Râmnicu Sărat.

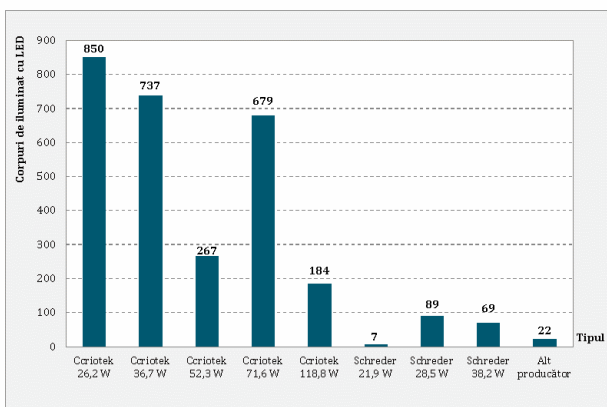

Figura 2.115. Numărul de corpuri de iluminat de tip ornamental, Municipiul Râmnicu Sărat.
Sursa datelor: Primăria Municipiului Râmnicu Sărat.

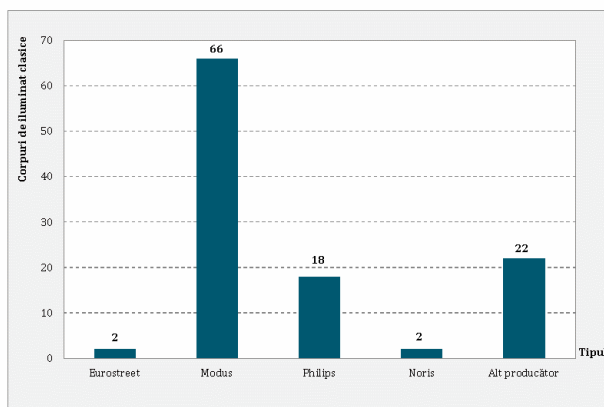

Figura 2.116. Numărul de corpuri de iluminat de tip glob, Municipiul Râmnicu Sărat.
Sursa datelor: Primăria Municipiului Râmnicu Sărat.

În ultimii 5 ani, consumul anual de energie electrică aferent sistemului de iluminat public a înregistrat valori cuprinse între 665.941 kWh și 1.189.000 kWh, valoarea minimă fiind înregistrată în anul 2023, iar cea maximă în anul 2019 – figura 2.117. Variația anuală a cheluielile aferente consumului de energie electrică, în aceeași perioadă, este reprezentată în figura 2.118.

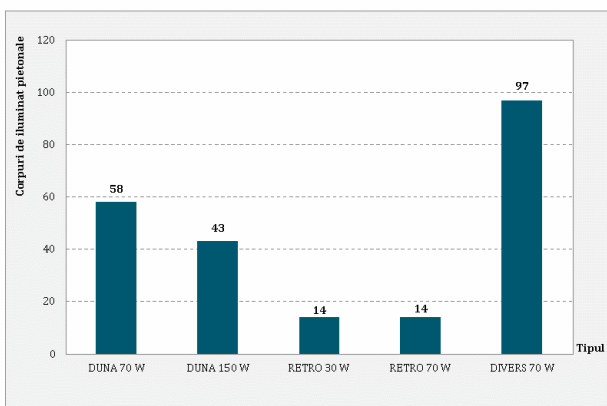

Figura 2.117. Variația consumului energetic al sistemului de iluminat public din Municipiul Râmnicu Sărat, 2019 - 2023. Sursa datelor: Primăria Municipiului Râmnicu Sărat.

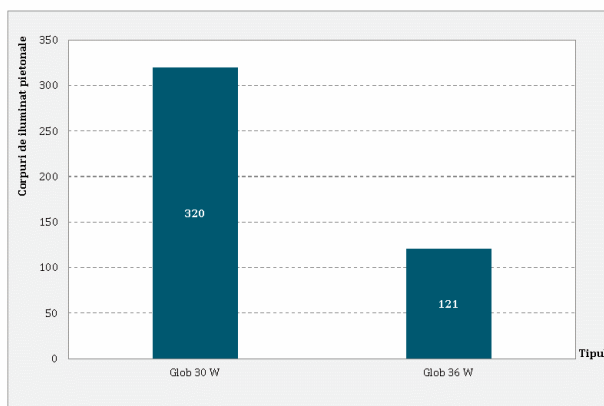

Figura 2.118. Variația cheluielilor aferente consumului energetic al sistemului de iluminat public din Municipiul Râmnicu Sărat, 2019 - 2023. Sursa datelor: Primăria Municipiului Râmnicu Sărat.

Străzile care nu beneficiază de rețea de iluminat public sunt: Str. Arieșului, Str. Argeșului, Str. Bistriței, Str. Bârladului, Str. Buzăului (parțial), Str. Cernei, Str. Cibirului, Str. Crișului, Str. Dâmboviței, Str. Dunării (parțial), Str. Grigore Vieru, Str. Ialomiței, Str. Jiului, Str. Motrului, Str. Mureșului (parțial), Str. Oltului (parțial), Str. Prutului, Str. Siretului (parțial), Str. Târnavei, Str. Tisei, Str. Timișului, Str. Troțușului, Str. Camil Petrescu, Str. Mihail Sadoveanu (parțial), Str. Micșunelelor (parțial), Str. Duiliu Zamfirescu (parțial), Str. Industriilor (parțial).

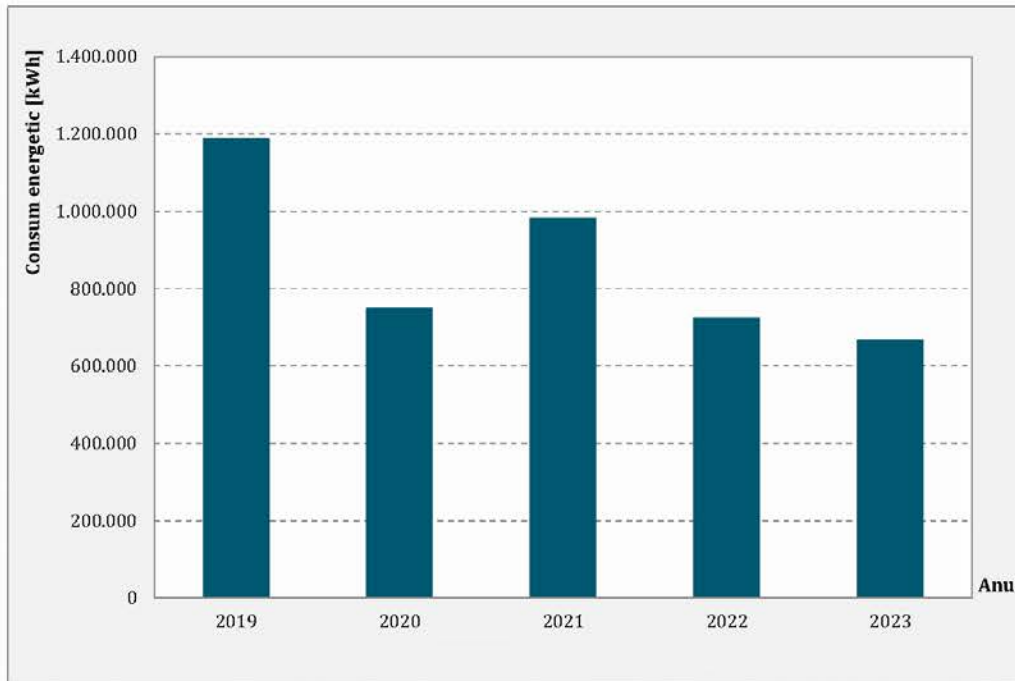
În ceea ce privește consumurile energetice înregistrate de clădirile aflate în proprietatea Municipiului Râmnicu Sărat, se remarcă faptul că în perioada 2019-2023 s-a înregistrat un consum total de 3.009.401 kWh energie electrică și 12.234.891 kWh gaze naturale. În aceeași perioadă, pentru consumul energiei electrice s-au cheltuit 2.938.114 lei, iar pentru consumul de gaze naturale s-au cheltuit 2.966.286 lei (Sursa datelor: Primăria Municipiului Râmnicu Sărat). Variația anuală a consumurilor celor 2 indicatori și a cheltuielilor aferente acestora este prezentată în figurile de mai jos.

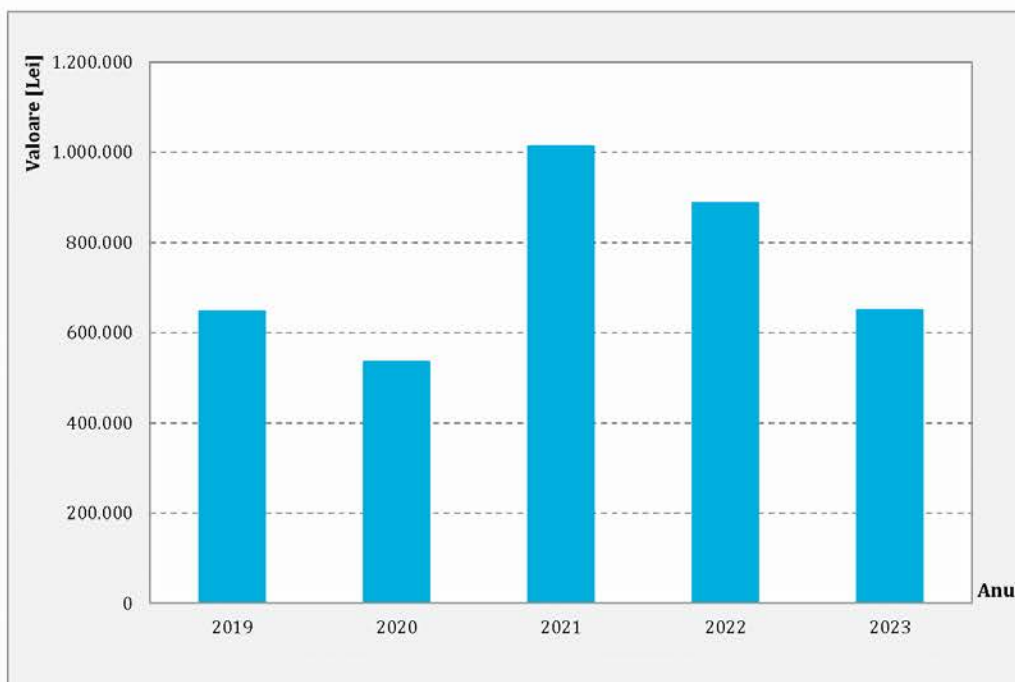

Figura 2.119. Variația consumului energetic al clădirilor din proprietatea Mun. Râmnicu Sărat – energie electrică.



Figura 2.120. Variația cheltuielilor aferente consumului energetic al clădirilor din proprietatea Mun. Râmnicu Sărat - energie electrică.

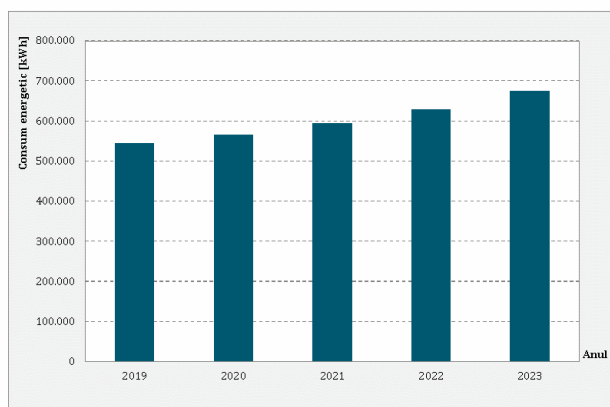

Figura 2.121. Variația consumului energetic al clădirilor din proprietatea Mun. Râmnicu Sărat – gaze naturale.

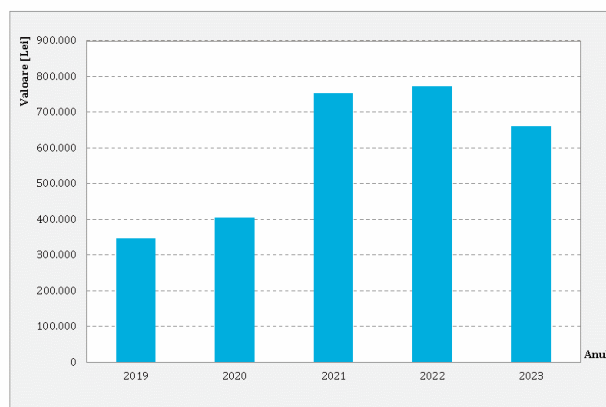

Figura 2.122. Variația cheltuielilor aferente consumului energetic al clădirilor din proprietatea Mun. Râmnicu Sărat– gaze naturale.

În ceea ce privește consumul de carburanți înregistrat de autovehiculele din parcul auto al Primăriei/ instituțiilor subordonate, se remarcă faptul că în ultimii 5 ani s-au consumat 973.688 litri pentru care s-au cheltuit 6.082.068 lei. Variația anuală a consumului de carburanți și a cheltuielilor cu acesta se regăsește în figurile 2.123 și 2.124.

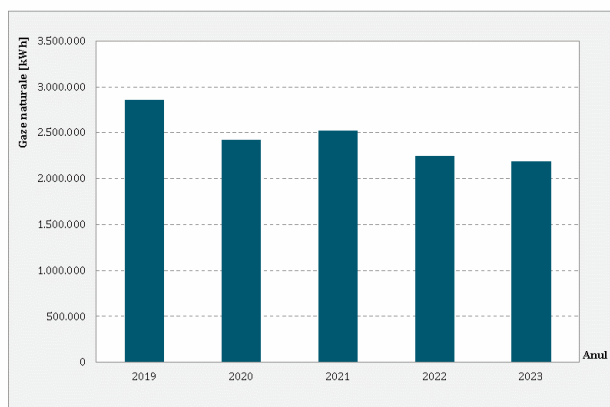

Figura 2.123. Variația consumului de carburanți aferent parcului auto din proprietatea Municipiului Râmnicu Sărat, 2019-2023.
Sursa datelor: Primăria Municipiului Râmnicu Sărat.

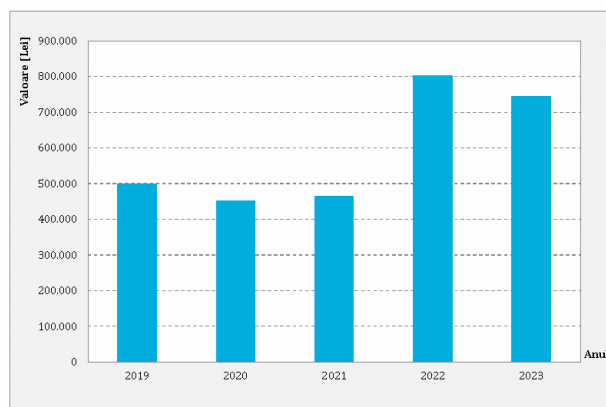

Figura 2.124. Variația cheltuielilor consumului de carburanți aferent parcului auto din proprietatea Municipiului Râmnicu Sărat, 2019-2023. Sursa datelor: Primăria Municipiului Râmnicu Sărat.

Clădirile publice nereabilitate termic din Municipiul Râmnicu Sărat sunt:

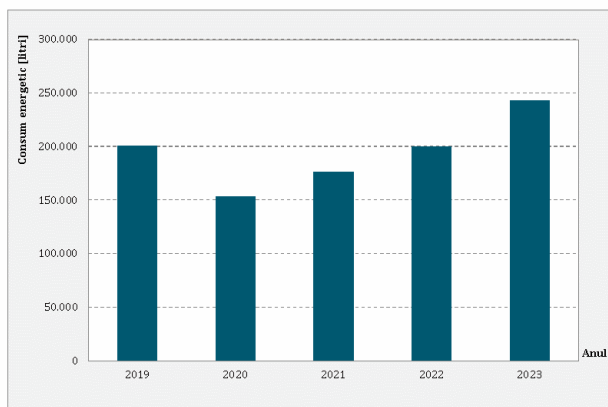
- Primăria Municipiului Râmnicu Sărat (monument istoric);
- Centrul Cultural “Florica Cristoforeanu”;
- Biblioteca Municipală „Corneliu Coposu” (monument istoric);
- Sediul Direcției de Asistență Socială;
- Sediul Administrației Domeniului Public.

La nivel rural, în Comuna Râmnicelu sistemul de iluminat public este gestionat de societatea Energo Est Top S.R.L. Râmnicu Sărat. Aceasta a fost înființată în anul 2007 și are ca obiect principal de activitate *Lucrări de instalații electrice* (Cod CAEN - 4321). Societatea este autorizată să efectueze lucrări de iluminat public, stradal, festiv, rețele electrice de până la 100 de stâlpi, instalații electrice de interior și bransamente.

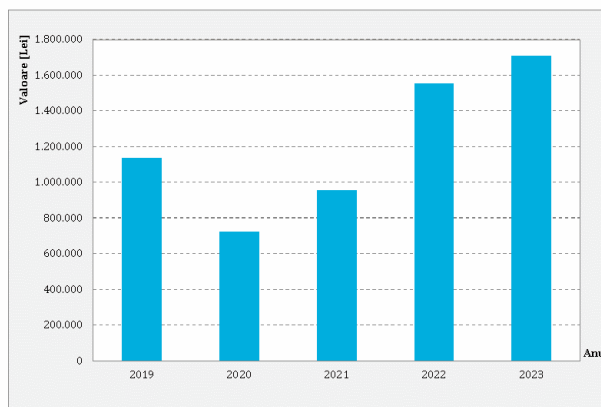
La nivelul comunei sunt amplasați 690 de stâlpi care dispun de tot atâtea corpuri de iluminat de tip LED.

Toate străzile beneficiază de rețea de iluminat public.

Sistemul de iluminat public în Comuna Valea Râmnicului este gestionat de operatorul Premier Energy Furnizare S.A. în baza contractului nr. 92081529_20221110/ 10.11.2022.

Premier Energy Furnizare S.A. este o companie integrată pe verticală în domeniul energiei și al infrastructurii energetice din regiunea Europei de Sud-Est care contribuie în mod activ la extinderea sectorului energiei regenerabile, cu peste 900 MW de producție de energie

electrică din surse regenerabile în proprietate, în administrare sau în curs de dezvoltare în România.

Premier Energy PLC desfășoară activități de tip holding și controlează în mod direct și indirect participanții în diferite companii din România și din Republica Moldova.

În România, Premier Energy deține companiile Premier Energy S.R.L., Ligmatne Gas S.R.L. și Premier Energy Trading S.R.L.

La nivelul comunei sunt amplasați 697 stâlpi echipați cu aparat de iluminat LED dotat cu telegestiune în punct luminos și 165 stâlpi echipați cu aparat de iluminat LED obișnuit.

Str. Cameliei (sat Valea Râmnicului) este stradă nou înființată și nu beneficiază de rețea de iluminat public.

În ultimii 5 ani, consumul anual de energie electrică aferent sistemului de iluminat public a înregistrat valori peste 150.000 kWh, valoarea minimă fiind înregistrată în anul 2022 (159.489 kWh), iar cea maximă în anul 2020 (174.528 kWh) – figura 2.125.



Figura 2.125. Variația consumului energetic al sistemului de iluminat public din Comuna Valea Râmnicului, 2019 - 2023. Sursa datelor: Primăria Comunei Valea Râmnicului.

În ceea ce privește consumurile energetice înregistrate de clădirile subordonate Primăriei Comunei Valea Râmnicului, se observă că în perioada 2019-2023 s-a înregistrat un consum total de 65.861 kWh energie electrică. Variația anuală a consumului de energie electrică din clădiri este reprezentat în figura 2.126.

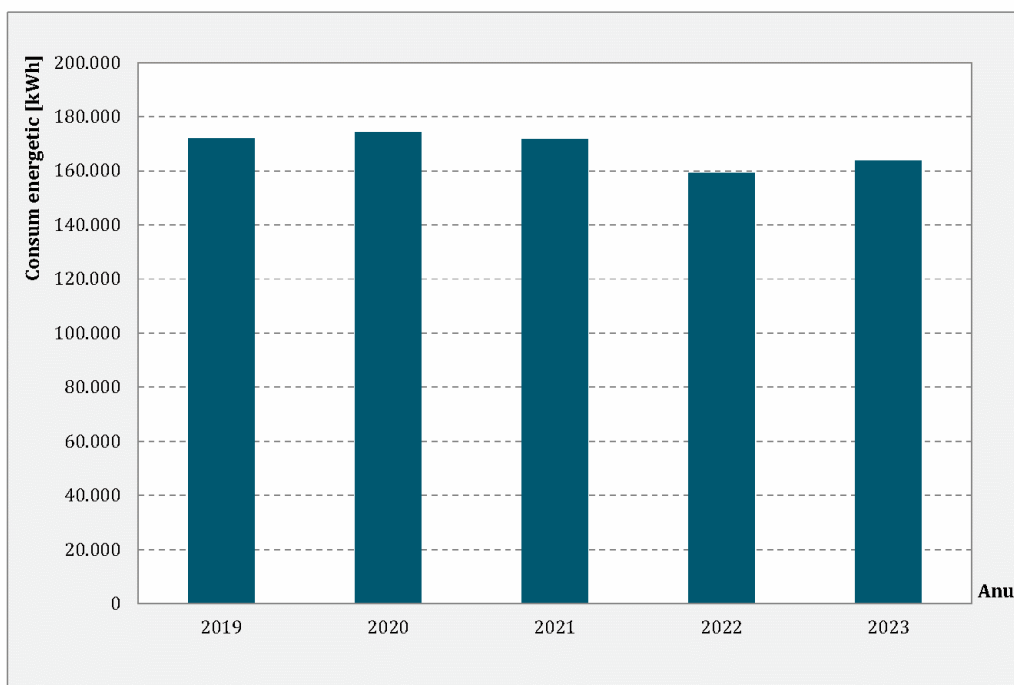

Figura 2.126. Variația consumului energetic al clădirilor din proprietatea Comunei Valea Râmnicului, 2019-2023. Sursa datelor: Primăria Comunei Valea Râmnicului.

Clădirile publice nereabilitate termic din Comuna Valea Râmnicului sunt:

- Sediul Primăriei;
- Sală festivități Rubla;
- Grădiniță + Cămin Oreavul parțial;
- Clădire Prestare servicii publice – Localitatea Valea Râmnicului;
- Locuință socială Primărie – Localitatea Rubla;
- Școala Generală Rubla;
- Cabinet medical Oreavul.

Sistemul de iluminat public din Comuna Grebănu este gestionat de Consiliul Local. Localitatea dispune de 1.097 stâlpi și corpuri de iluminat.

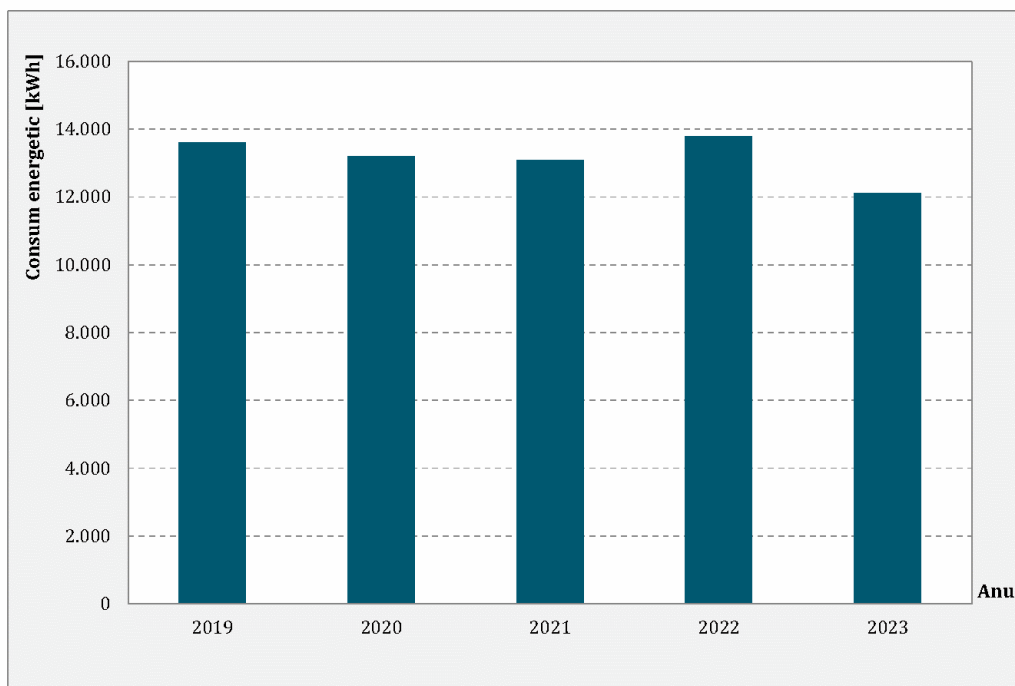
În perioada 2019-2023 s-a înregistrat un consum de 254.784 kWh aferent sistemului de iluminat public.

Toate străzile beneficiază de rețea de iluminat public.

Clădirile publice nereabilitate termic din Comuna Grebănu sunt:

- Cămin cultural Grebănu;
- Cămin cultural Livada Mare;
- Școala Gimnazială Livada Mare;



- Școala Gimnazială Homești;
- Dispensar Uman Grebănu;
- Școala Gimnazială Plevna.

La nivelul anumitor localități din ZUF se află în implementare sau vor fi promovate la finanțare în perioada 2021-2027 proiecte pentru dezvoltarea sistemului de iluminat public și asigurarea energiei electrice din surse alternative (tabelul 2.22).

Tabelul 2.22. Proiecte privind energia electrică în implementare sau promovate pentru finanțare în ZUF Râmnicu Sărat. Sursa datelor: Primării UAT-uri.

Denumire proiect	UAT	Stare de implementare/ Perioada	Sursa de finanțare	Valoare totală (Lei)
▪ Parc Fotovoltaic în Comuna Râmnicelu, Județul Buzău	Râmnicelu	Proiect Tehnic întocmit și cerere de finanțare depusă	-	-
▪ Modernizarea sistemului de iluminat public stradal în comuna Valea Râmnicului, județul Buzău – etapa I	Valea Râmnicului	2024	Administrația Fondului pentru Mediu	2.075.810,00
▪ Modernizarea sistemului de iluminat public stradal în comuna Valea Râmnicului, județul Buzău – etapa II	Valea Râmnicului	2024	Administrația Fondului pentru Mediu	771.940,00
▪ Construirea unei capacități de producție a energiei electrice din surse regenerabile pentru autoconsum Comuna Valea Râmnicului, județul Buzău	Valea Râmnicului	2025	Planul Național de Redresare și Reziliență	1.215.530,00

2.6.6. Servicii de telefonie și internet

În privința telecomunicațiilor, rețeaua de telefonie fixă înregistrează o scădere constantă a numărului de conexiuni, fiind în ton cu trendul național, pe fondul substituirii serviciilor de telefonie fixă cu cele de telefonie mobilă pe piața de comunicații din România.

Municipiul Râmnicu Sărat dispune atât de rețea de telefonie fixă digitală cât și de acces la rețelele de telefonie mobilă asigurate de operatori precum Digi România, Orange România, Telekom România și Vodafone România. Pe lângă acces la telefonia mobilă, municipiul și localitățile din aria de studiu dispun și de acces la internet. De asemenea, există infrastructură pentru accesul wireless la internet, atât la instituțiile publice – primărie, școală cât și la pensiuni și locuințele populației.

Din punct de vedere al acoperirii rețelei de telefonie mobilă și internet, în localitatea urbană analizată sunt întâlnite următoarele tipuri de rețele: 4G și 4G+ de la furnizorii menționați, cea mai bună acoperire fiind oferită de Orange, Vodafone și Digi, care acoperă și unele arii din ZUF (figura 2.127).

În ceea ce privește rețeaua 5G, aceasta nu este disponibilă pentru municipiu și zona sa urbană funcțională. Implementarea tehnologiei 5G în aria de studiu ar deschide noi oportunități pentru afaceri și servicii în această zonă. În general, tehnologia 5G este oportunitatea perfectă pentru a dezvolta și moderniza orașele și pentru a îmbunătăți calitatea vieții, oferind posibilități noi pentru oameni și afaceri, pentru servicii și aplicații.



Figura 2.127. Rețelele de telefonie mobilă cu cea mai mare acoperire (Orange – stânga sus; Vodafone – dreapta, Digi – stânga jos). Sursa: www.nperf.com.



În sectorul serviciilor se va resimți un progres sesizabil în ceea ce privește accesul la servicii, siguranța consumatorilor, calitatea producției, precizia proceselor productive sau digitalizarea eficientă. Acest tip de rețea poate permite noi servicii care pot transforma industriile cu legături ultra-fiabile, cum ar fi controlul de la distanță al infrastructurii critice, a vehiculelor și procedurilor medicale. Tehnologia 5G este menită să conecteze fără probleme un număr masiv de senzori încorporați în aproape orice, prin capacitatea de a reduce ratele de date, puterea și mobilitatea, oferind soluții de conectivitate extrem de slabe și cu costuri reduse.

Conform studiului „Accesul populației la Tehnologia Informațiilor și Comunicațiilor” elaborat de Institutul Național de Statistică pe baza datelor obținute prin „Ancheta privind accesul la Tehnologia Informațiilor și Comunicațiilor în Gospodării (TIC)”, în anul 2023, 85,7% dintre gospodăriile din România au avut acces la rețeaua de internet de acasă în creștere față de anul 2022 cu 3,6 puncte procentuale, 89,8% dintre acestea concentrându-se în mediul urban. La nivelul Regiunii de Dezvoltare Sud-Est, doar 81,7% din gospodării au acces la internet de acasă, ocupând ultimul loc la nivel național.

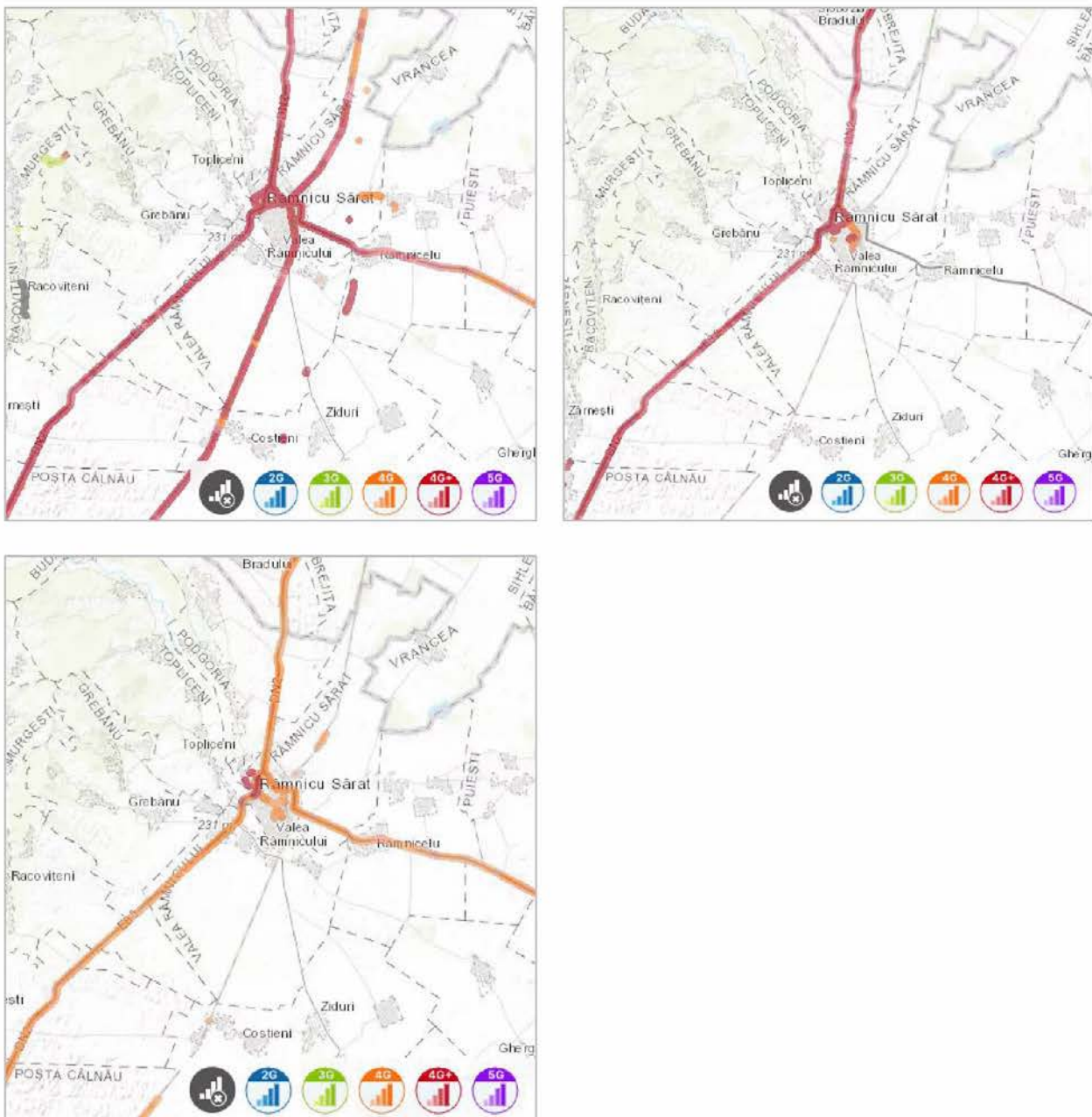
Totodată, studiul reliefează faptul că nivelul de educație digitală în România este unul scăzut, românii folosind internetul în special pentru accesarea rețelelor sociale și de divertisment.

2.6.7. Managementul deșeurilor

În privința îndeplinirii obligațiilor ce revin cetățenilor, conform OG 21/2002, privind gospodărirea comunităților locale rurale, Legea 101/2006 privind serviciul de salubritate a localităților, în ultimii ani autoritățile locale au inițiat programe proprii de igienizare și salubritate a teritoriului administrativ prin care s-a făcut apel și la participarea cetățenilor, agenților economici și instituțiilor publice la activități edilitare gospodărești care au avut în vedere următoarele acțiuni prioritare:

- asigurarea bunei funcționări a serviciului public de salubritate și creșterea numărului de contracte încheiate între operatorul licențiat și persoanele fizice și juridice;
- instalarea indicatoarelor privind restricționarea depozitării deșeurilor în locurile nepermise (în special la capetele de pod).

La nivelul Municipiului Râmnicu Sărat activitatea de colectare a deșeurilor este realizată de operatorul S.C. Rer Sud S.A., societate înființată în anul 1995 care face parte din grupul de firme RER – Recuperare Ecologică și Reciclare România.

Societatea are competența, dotarea tehnică și experiența necesară pentru a presta servicii de salubritate eficiente, după cum urmează:

- Salubritate menajeră;
- Vidanjare și curățire canalizări;



- Servicii de deratizare, dezinsecție și dezinfecție;
- Dezăpezire;
- Colectarea deșeurilor din construcții și demolări;
- Colectarea deșeurilor voluminoase;
- Colectarea selectivă a deșeurilor;
- Colectare DEEE;
- Salubritate stradală;
- Servicii marcaj stradal.

Operatorul Rer Sud S.A., în calitate de unic operator de salubritate de pe raza Municipiului Râmnicu Sărat, are responsabilitatea de a organiza semestrial campanii de colectare gratuită a deșeurilor voluminoase și a celor periculoase generate de populație. Campaniile semestriale se organizează de obicei înaintea sărbătorilor de Paște și de Crăciun. Campania de colectare a deșeurilor voluminoase se realizează în 2 zile. Deșeurile voluminoase trebuie scoase în fața porții sau depozitate lângă platforma la care este arondat blocul, în ziua de colectare stabilită pentru fiecare zonă (case și blocuri).

Campania de colectare a deșeurilor periculoase provenind din deșeuri menajere se realizează într-o singură zi. Cetățenii au obligația de a preda deșeurile periculoase la punctul fix de colectare, amenajat temporar într-o locație stabilită de comun acord cu primăria.

Tarifele practicate de S.C. Rer Sud S.A., aprobate prin HCL nr. 79/29.02.2024, sunt prezentate în tabelul de mai jos.

Tabelul 2.23. Tarife serviciu public de salubritate S.C. Rer Sud S.A.

Sursa datelor: S.C. Rer Sud S.A.

Nr. Crt.	Denumire operațiune	Unitate de măsură	Tarif în vigoare	
			Fără TVA/UM	Cu TVA/UM
I.	Tarif pentru colectarea separată și transportul separat al deșeurilor reziduale, inclusiv a reziduurilor menajere și al altor deșeuri colectate separat decât cele de hârtie, metal, plastic și sticlă	Lei/ tonă	338,87	403,26
I.1.	Tarif pentru colectarea separată și transportul separat al deșeurilor reziduale, inclusiv a reziduurilor menajere și al altor deșeuri colectate separat decât cele de hârtie, metal, plastic și sticlă	Lei/ pers./ lună	7,72	9,19
I.2.	Tarif pentru colectarea separată și transportul separat al deșeurilor reziduale, inclusiv a reziduurilor menajere și al altor deșeuri colectate separat decât cele de hârtie, metal, plastic și sticlă	Lei/ mc	67,67	80,53

Nr. Crt.	Denumire operațiune	Unitate de măsură	Tarif în vigoare	
			Fără TVA/UM	Cu TVA/UM
II.	Tarif pentru colectarea separată și transportul separat al deșeurilor de hârtie, metal, plastic și sticlă din deșeurile municipale	Lei/ tonă	799,75	951,70
II.1	Tarif pentru colectarea separată și transportul separat al deșeurilor de hârtie, metal, plastic și sticlă din deșeurile municipale	Lei/ pers./ lună	5,47	6,51
II.2	Tarif pentru colectarea separată și transportul separat al deșeurilor de hârtie, metal, plastic și sticlă din deșeurile municipale	Lei/ mc	34,36	40,89

Conform datelor furnizate de Primăria Municipiului Râmnicu Sărat, cantitatea de deșuri colectate în ultimii 5 ani a fost de 40.050,64 tone, dintre care 34.268,76 tone reprezintă deșuri municipale, 5.526,54 tone deșuri reciclabile amestecate, 132,56 tone deșuri sticlă, 72,32 tone deșuri carton, 48,26 tone deșuri voluminoase și 2,2 tone deșuri hârtie. Variația anuală a cantităților de deșuri colectate în perioada 2019-2023 este prezentată în figura următoare.



Figura 2.128. Cantitatea de deșuri colectate în perioada 2019-2023, Municipiul Râmnicu Sărat.

Sursa datelor: Primăria Municipiului Râmnicu Sărat.

În Municipiul Râmnicu Sărat, în anul 2023, 4.890 gospodării erau dotate cu pubele de gunoi. În perioada 2019-2023 numărul de gospodării dotate cu pubele a crescut de la 4.038 la 4.890 (figura 2.129). În municipiu nu există gospodării dotate cu dispozitive de compostare a deșeurilor biodegradabile.

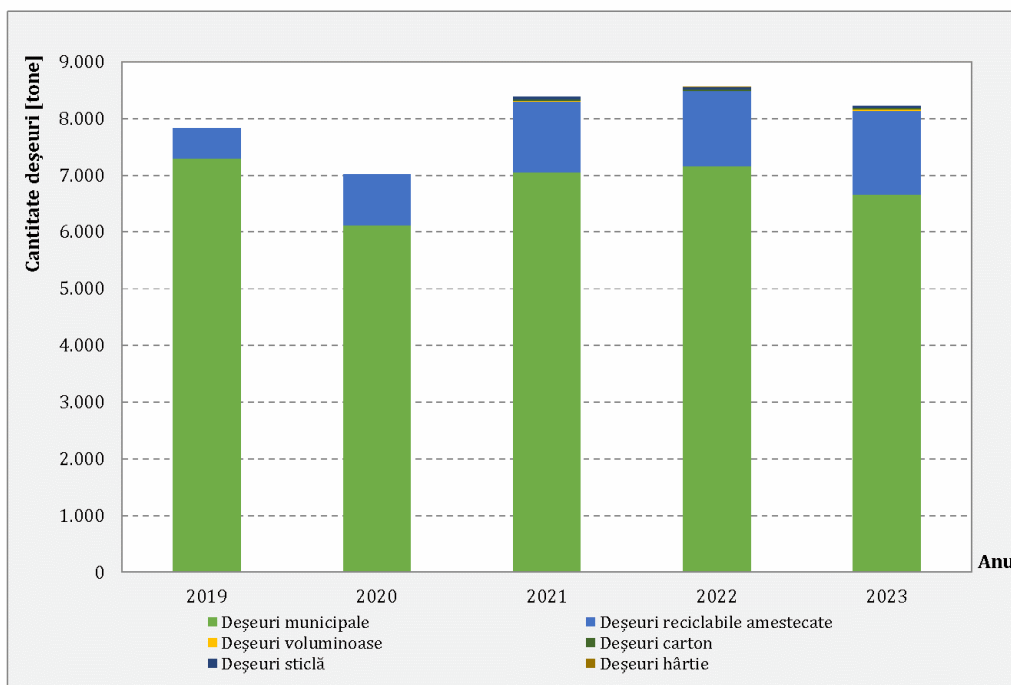

Figura 2.129. Variația anuală a numărului de gospodării dotate cu pubele de gunoi, Municipiul Râmnicu Sărat. Sursa datelor: Primăria Municipiului Râmnicu Sărat.

În comuna Râmnicelu deșeurile în amestec sunt colectate tot de societatea Rer Sud S.A., în timp ce deșeurile reciclabile sunt predate operatorului Hadrian Impex S.R.L.

Hadrian Impex S.R.L. este o societate autorizată pentru colectarea și valorificarea deșeurilor metalice și nemetalice, reciclarea materialelor plastice, baterii uzate, cauciuc, sticlă și textile. Societatea efectuează servicii de colectare selectivă, asigurând încărcarea și transportul deșeurilor.

De asemenea, Hadrian Impex S.R.L. este un operator economic autorizat pentru colectarea și valorificarea deșeurilor de tip DEEE: deșeuri electrice, deșeuri electronice, deșeuri electrocasnice, cabluri electrice, conductori și cablaje auto, aparatură electrică, imprimante, televizoare, monitoare, aragazuri, plăci electronice, mașini de spălat, frigider, telefoane mobile, etc, precum și pentru colectarea și valorificarea deșeurilor de ambalaje din sticlă (albă și colorată), PET, plastic (HDPE, PVC, LDPE, PP, PS), hârtie, carton și metale (oțel, aluminiu, fier vechi).

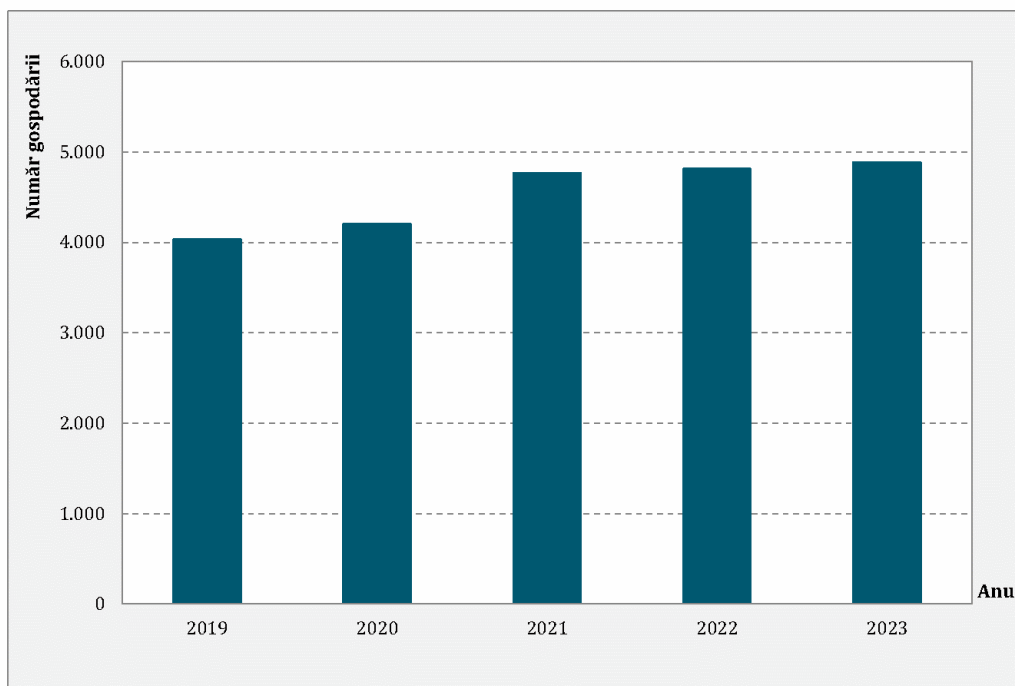
Cantitatea de deșeuri în amestec și reciclabile colectate în ultimii 5 ani de către cei doi operatori este prezentată în figurile 2.130 și 2.131. Se observă că cea mai mare cantitate de deșeuri în amestec a fost colectată în anul 2023 (711,98 tone), în timp ce cantitatea maximă de deșeuri reciclabile s-a înregistrat în anul 2019 (7,65 tone).

În cazul Comunei Grebănu, în ultimii 5 ani au fost colectate 1.249,78 tone de gunoi menajer și 351,1 tone ambalaje amestecate. Colectarea este efectuată de Serviciul de Salubritate din cadrul Consiliului Local al Comunei Grebănu.

La nivelul întregii localități sunt dotate cu pubele de gunoi 1.500 de gospodării.

Comuna Valea Râmnicului a predat în ultimii 5 ani 2.250 tone deșeuri menajere și 250 tone deșeuri reciclabile.



Figura 2.130. Cantitatea de deșeuri în amestec colectate, Comuna Râmnicelu. Sursa datelor: Primăria Comunei Râmnicelu.



Figura 2.131. Cantitatea de deșeuri reciclabile colectate, Comuna Râmnicelu. Sursa datelor: Primăria Comunei Râmnicelu.

La nivelul Municipiului Râmnicu Sărat și a unor localități din zona urbană funcțională conform datelor existente pe site-ul www.colectaredeseuri.ro există următoarele centre de reciclare: Râmnicu Sărat (25), Podgoria (2) și Valea Râmnicului (6). Acestea sunt prezentate în tabelul de mai jos, exceptând centrele pentru dezmembrări auto (tabelul 2.24).

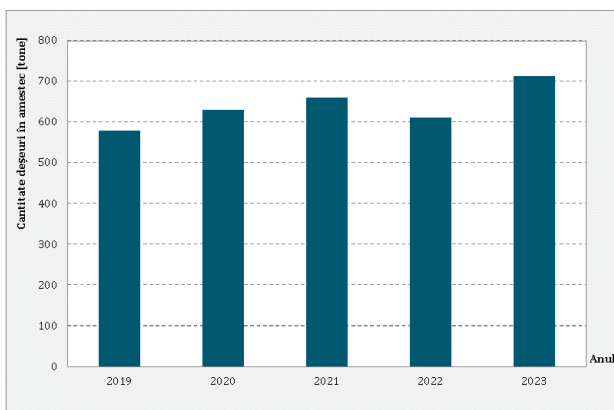
Tabelul 2.24. Centre de colectare deșeuri în ZUF Râmnicu Sărat.
Sursa datelor: www.colectaredeseuri.ro

Centru de colectare	Tipuri de deșeuri colectate	Operator	Nr. centre	Punct de lucru
Colectare fier vechi și hârtie	fier vechi și metale neferoase	Savian & Martin Colect SRL	1	Râmnicu Sărat, Târgul Municipal (OBOR)
		Woolf Impex SRL	1	Râmnicu Sărat, Șos. Focșani, nr.7, parcela 2
		Grafin Tip SRL	1	Râmnicu Sărat, str. Focșani nr. 1
		Laurex Prod SRL	1	Sat Valea Râmnicului, Com. Valea Râmnicului, județul Buzău
		Temiz Metal SRL	1	Comuna Valea Râmnicului
	Metimpex 2000 SRL	1	Sat Valea Râmnicului, Com. Valea Râmnicului	
	fier vechi și metale neferoase, hârtie și carton, PET, plastic, sticlă, textile	Hadrian Impex SRL	2	Râmnicu Sărat, str. Eroilor nr. 2
DC & DS SRL		1	Râmnicu Sărat, str. Tractoriștilor, nr. 21, județul Buzău	

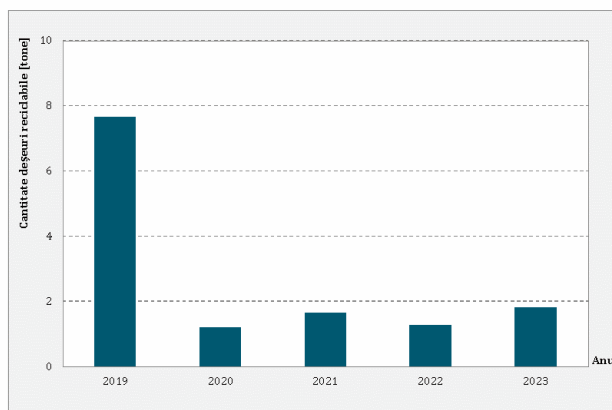

Centru de colectare	Tipuri de deșeuri colectate	Operator	Nr. centre	Punct de lucru
		Rer Ecologic Service SA	1	Râmnicu Sărat, str. Căpitan Roșca Nicolae (fostă Cimitirului)
		Msd Com SRL	1	Râmnicu Sărat, str. Focșani nr. 43
		Laurex Prod SRL	1	Sat Valea Râmnicului, Com. Valea Râmnicului, județul Buzău
Centru de reciclare ulei uzat	ulei uzat	Albina Carpatica SRL	1	Râmnicu Sărat
Colectare DEEE (frigidere, televizoare, telefoane)	electrocasnice (DEEE)	DC & DS SRL	2	Râmnicu Sărat, str. Tractoriștilor, nr. 21, județul Buzău
		Hadrian Impex SRL	2	Râmnicu Sărat, str. Eroilor nr. 2
		Administratia Domeniului Public Rm. Sarat	2	Ramnicu Sarat, Str. Armoniei, nr. 58
		Woolf Impex SRL	2	Râmnicu Sărat, Șos. Focșani, nr.7, parcela 2
		R si R Prod SRL	1	Ramnicu Sarat, B-dul Digului –Bazar
		Msd Com SRL	1	Râmnicu Sărat, str. Focșani nr. 43
Colectare baterii uzate	baterii auto	DC & DS SRL	1	Râmnicu Sărat, str. Tractoriștilor, nr. 21, județul Buzău
		Msd Com SRL	1	Râmnicu Sărat, str. Focșani nr. 43
		Woolf Impex SRL	1	Râmnicu Sărat, Șos. Focșani, nr.7, parcela 2
		Puiu Service 2000 SRL	1	Comuna Podgoria, DN E 85 km. 5, județul Buzău
		Laurex Prod SRL	2	Sat Valea Râmnicului, Com. Valea Râmnicului, județul Buzău
	baterii auto, baterii portabile	Woolf Impex SRL	1	Râmnicu Sărat, Șos. Focșani, nr.7, parcela 2
		DC & DS SRL	1	Râmnicu Sărat, str. Tractoriștilor, nr. 21, județul Buzău
		Msd Com SRL	1	Râmnicu Sărat, str. Focșani nr. 43
		Puiu Service 2000 SRL	1	Comuna Podgoria, DN E 85 km. 5, județul Buzău



2.7. Servicii publice

Municipiul Râmnicu Sărat este bine deservit de echipamentele publice, existând toate tipurile de dotări necesare funcționării unei localități de rangul său. Influența municipiului asupra localităților din zona urbană funcțională se simte în domenii precum cel sanitar sau educațional.

Obiectivele publice nu sunt amplasate în proporții relativ egale între cele două medii de viață, ele fiind concentrate în cea mai mare parte în Municipiului Râmnicu Sărat, populația din zona rurală fiind mai slab deservită de servicii medicale complexe sau instituții de învățământ moderne.

2.7.1. Infrastructura și serviciile de educație

Educația și formarea profesională constituie o prioritate la nivel european și național. Conform HCL nr. 7/ 31.01.2023 privind organizarea rețelei școlare din Municipiul Râmnicu Sărat, în anul 2023-2024, rezultă că aceasta cuprinde 12 unități de învățământ preuniversitar, dintre care 3 – preșcolar, 5 – primar și gimnazial și 4 – liceal, care au arondate 2 creșe, 6 grădinițe, un liceu și un club sportiv școlar (tabelul 2.25).

Tabelul 2.25. Unități de învățământ. Sursa datelor: HCL nr. 7/ 31.01.2023.

Nr. crt.	Unitatea de învățământ cu personalitate juridică/ arondată	Adresa
Învățământ preșcolar/ antepreșcolar și preșcolar arondat		
1.	Grădinița cu Program Prolungit „Mugurașii”	Str. Constantin Brâncoveanu, nr. 13, Rm. Sărat
	<i>Creșa nr. 1</i>	
2	Grădinița cu Program Prolungit „Lumea Copilăriei”	B-dul 1 Decembrie 1918, nr. 1, Rm. Sărat
	<i>Creșa nr. 3</i>	
3	Grădinița cu Program Normal „Orizont”	Str. Intrarea Speranței, nr. 1, Rm. Sărat, Str. Fraternității, nr. 50A
	<i>Grădinița cu Program Normal nr. 5</i>	Str. 22 Decembrie nr. 39, Rm. Sărat
	<i>Grădinița cu Program Normal nr. 3</i>	Str. Oltului, nr. 44A, Rm. Sărat
Învățământ primar și gimnazial/ preșcolar arondat		
4	Școala Gimnazială „Constantin Brâncoveanu”	Str. Ștefan cel Mare, nr. 17, Rm. Sărat
5	Școala Gimnazială „Gheorghe Vernescu”	Str. Păun Pincio, nr. 10, Rm. Sărat
	<i>Grădinița cu Program Prolungit Nr. 2</i>	Str. Lalelelor, nr. 1, Rm. Sărat



Nr. crt.	Unitatea de învățământ cu personalitate juridică/ arondată	Adresa
	Grădinița cu Program Normal „Căsuța Veseliei”	Str. Adierii, nr. 3, Rm. Sărat
6	Școala Gimnazială „Dr. Ilie Pavel”	Str. Perișor, nr. 2, Rm. Sărat
7	Școala Gimnazială „Vasile Cristoforeanu”	Str. Al. Ioan Cuza, nr. 7, Rm. Sărat
8	Școala Gimnazială nr. 6	Str. Matei Basarab, nr. 83, Rm. Sărat
	Grădinița cu Program Normal, nr. 1	Str. Gheorghiță Lupescu, nr. 8, Rm. Sărat
	Grădinița cu Program Normal, nr. 9	Str. Mihai Sadoveanu, nr. 1A, Rm. Sărat
Învățământ liceal/ liceal și club sportiv arondat		
9	Colegiul Național „Alexandru Vlahuță”	Str. Tudor Vladimirescu, nr. 13, Rm. Sărat
	Club Sportiv Școlar	
10	Liceul Teoretic „Ștefan cel Mare”	Str. Liliacului, nr. 15, Rm. Sărat
11	Liceul Tehnologic Economic „Elina Matei Basarab”	Str. Lalelelor, nr. 1, Rm. Sărat
12	Liceul Tehnologic „Victor Frunză”	Str. Toamnei, nr. 4, Rm. Sărat
	Liceul Tehnologic „Traian Săvulescu”	Str. Nicolae Bălcescu, nr. 2, Rm. Sărat

Conform datelor statistice disponibile pentru anul 2022 pe site-ul oficial al INS, Tempo Online, în zona analizată funcționau 18 de unități de învățământ (3 unități de învățământ preșcolar, 9 unități de învățământ primar și gimnazial – inclusiv învățământul special, 4 licee, 1 unitate de învățământ profesional și 1 unitate de învățământ postliceal), figura 2.132, dintre care 13 erau în Municipiul Râmnicu Sărat și câte una în fiecare localitate rurală din ZUF (figura 2.133).



Figura 2.132. Unitățile de învățământ pe categorii din ZUF Râmnicu Sărat, 2022.

Sursa datelor: INS, Tempo Online.

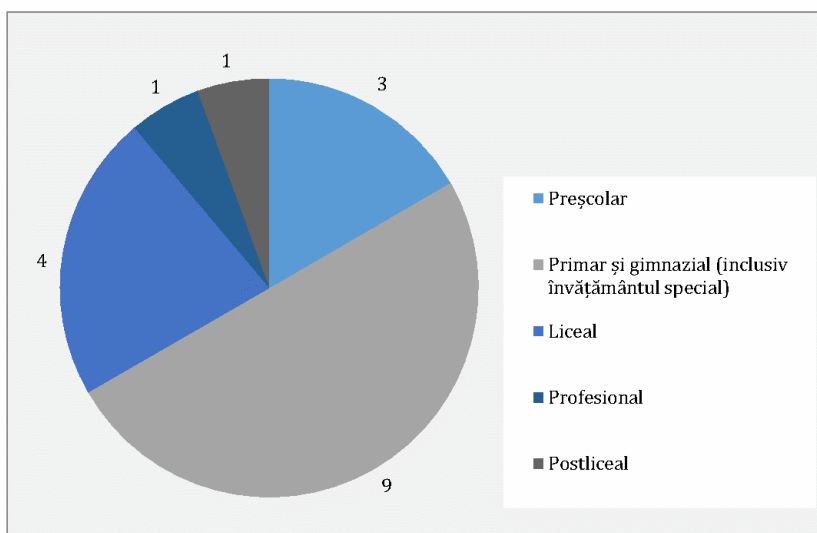

Figura 2.133. Unitățile de învățământ existente în ZUF Râmnicu Sărat, 2022.

Sursa datelor: INS, Tempo Online.

Variația numărului de unități de învățământ în perioada 2010-2022 relevă reducerea acestora în cazul Municipiului Râmnicu Sărat (-13,3%) și comunelor Râmnicele și Grebănu (-50%). În comunele Podgoria, Topliceni și Valea Râmniceului situația a rămas neschimbată în perioada de analiză (1 unitate de învățământ) - tabelul 2.28 și figura 2.134.

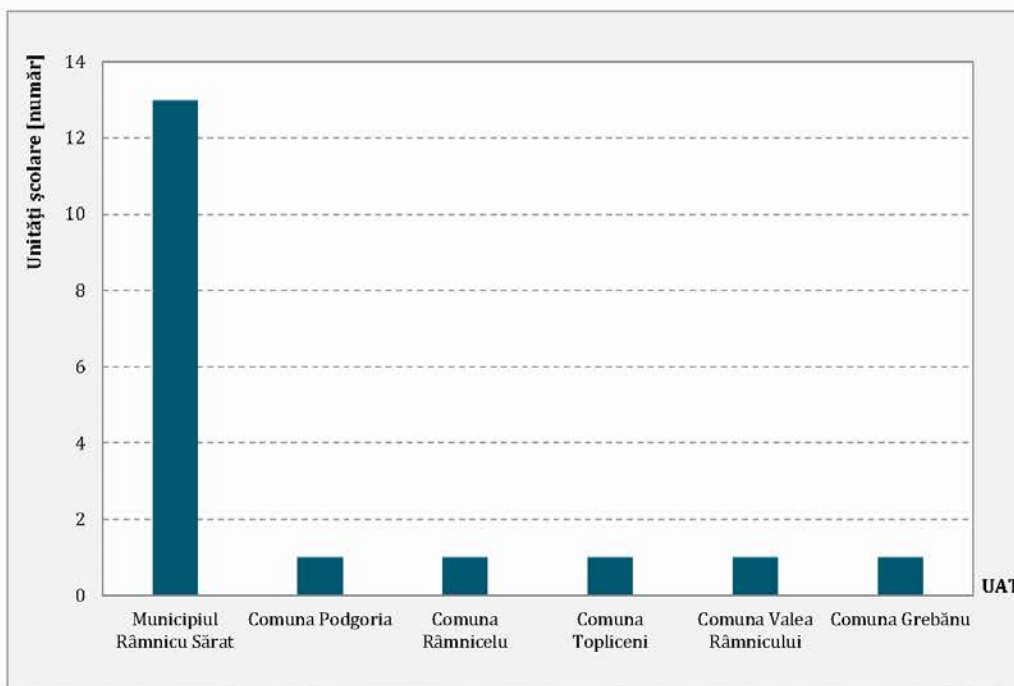

Figura 2.134. Evoluția numărului de unități de învățământ în ZUF Râmnicu Sărat, 2010-2022.

Sursa datelor: INS, Tempo Online.

În rețeaua unităților școlare publice, în anul 2022 era înregistrat un număr total de 9.131 de elevi, dintre care 7.122 (78%) în Municipiul Râmnicu Sărat, restul fiind în școlile din localitățile rurale situate în zona urbană funcțională. Oscilațiile privind numărul elevilor au fost mici, scăderi vizibile fiind înregistrate în anii 2011 și 2021, Per ansamblu, la finalul perioadei de analiză numărul acestora a înregistrat o scădere de 13,6% în zona analizată (figura 2.135).

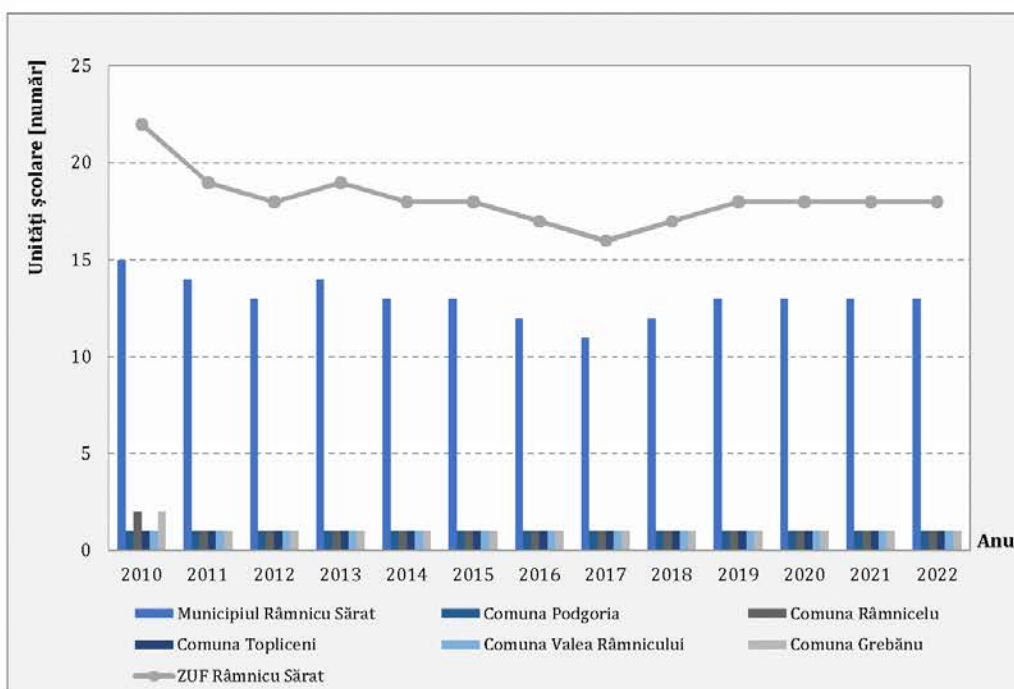

Figura 2.135. Evoluția populației școlare în ZUF Râmnicu Sărat și Municipiul Râmnicu Sărat.
Sursa datelor: INS, Tempo Online.

La nivel de UAT s-au înregistrat scăderi în toate localitățile din ZUF, cu excepția comunei Râmnicelu care a înregistrat o creștere de 15,5%. Scăderi semnificative au fost înregistrate în comunele Grebănu (-45,0%) și Valea Râmnicului (-44,5%) urmate de comuna Podgoria (-31,5%) și comuna Topliceni (-22,0%). Municipiul Râmnicu Sărat a înregistrat o scădere de 10,2% (figura 2.136).

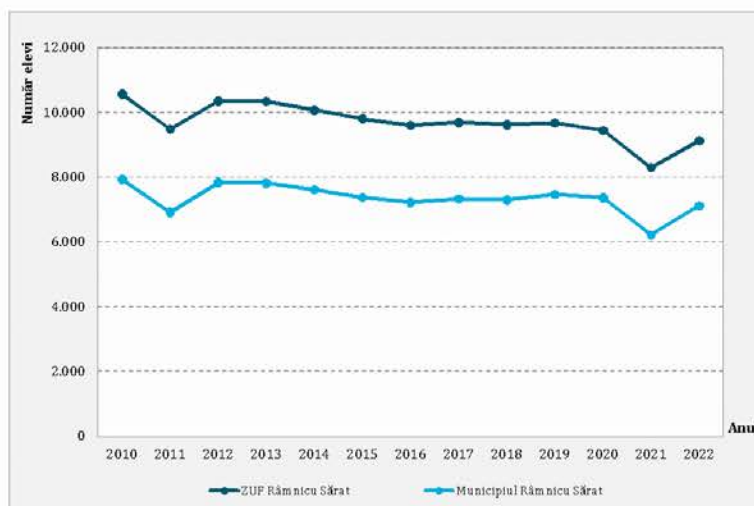

Figura 2.136. Dinamica populației școlare în ZUF Râmnicu Sărat.

Din analiza datelor disponibile pe niveluri de educație în întreaga zonă de studiu se observă scăderi în rândul preșcolarilor (-36,7%), elevilor de gimnaziu (-11,5%) și elevilor de liceu (-36,0%) (figura 2.137, stânga). Aceeași situație se întâlnește și în Municipiul Râmnicu Sărat, unde s-au înregistrat scăderi cuprinse între 3,3% și 36,0%, cea mai accentuată fiind în cazul elevilor de liceu (figura 2.137, dreapta).

La polul opus, cea mai mare creștere este specifică elevilor din învățământul profesional, aceștia înregistrând în anul 2022 cu 239 mai mulți elevi decât în anul 2010 (144 elevi).

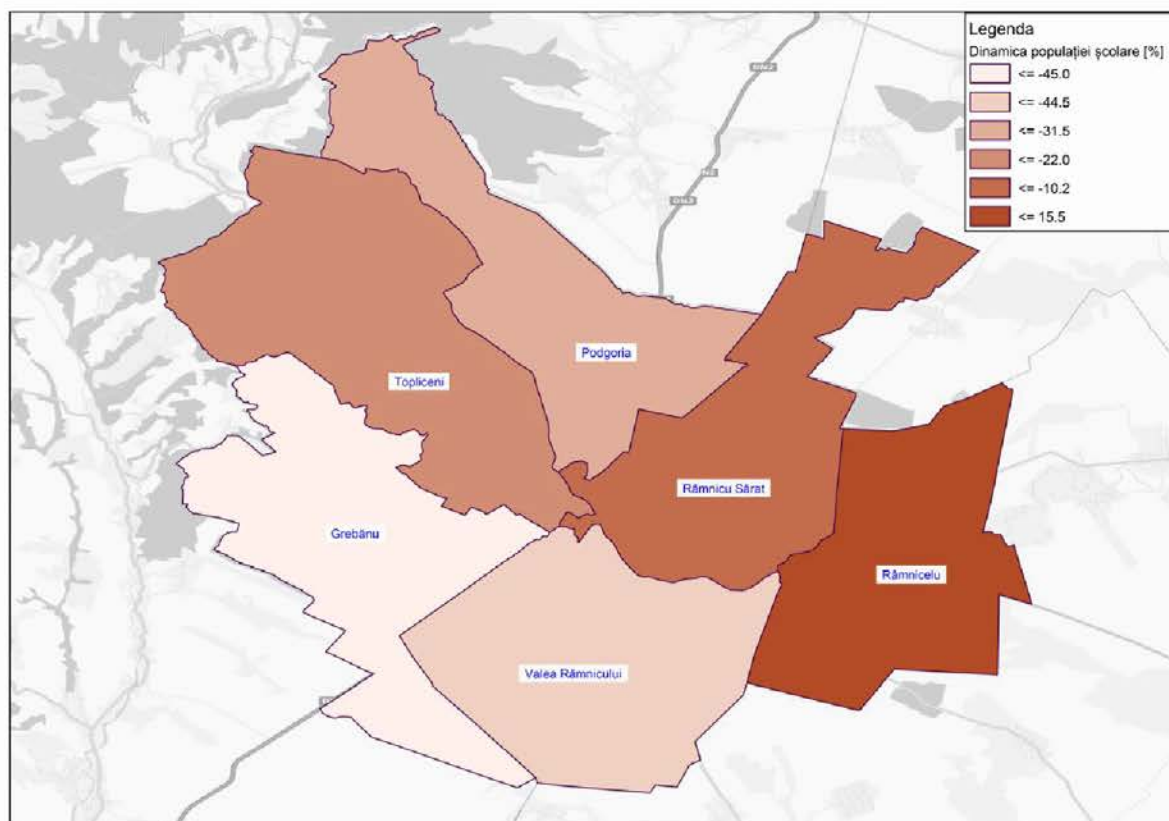

Figura 2.137. Dinamica populației școlare, pe niveluri de educație, în ZUF (stânga) și Municipiul Râmnicu Sărat (dreapta). Sursa datelor: INS, Tempo Online.

În ceea ce privește dotările, în ultimul deceniu se observă ca aspect pozitiv creșterea numărului de clase, cabinete școlare și amfiteatre, pe toate nivelurile de educație, cu aproximativ 21%, în tot arealul de studiu. Astfel, în anul 2022 erau cu 59 săli de clasă în plus față de anul 2010. La nivel rural, comunele Podgoria, Râmnicelu și Grebănu au înregistrat creșteri cuprinse între 50,0% și 93,3%, în timp ce în localitatea Valea Râmnicului situația a rămas neschimbată în anul 2022 față de anul 2010 (18 săli de clasă). În aceeași perioadă, localitatea Topliceni a înregistrat o scădere a sălilor de clasă cu 15,8% (figura 2.138).

O creștere cu 20,0% este înregistrată și în cazul terenurilor de sport. În Comuna Râmnicelu au apărut noi terenuri de sport ca urmare a investițiilor realizate de autoritățile locale prin accesarea fondurilor europene.

În același timp, la nivelul întregii regiuni, per total, numărul laboratoarelor școlare a crescut cu 2,4%. Creșteri s-au înregistrat în cazul Municipiului Râmnicu Sărat (11,8%) și Comunei Grebănu (50%), în timp ce pentru restul comunelor, fie s-au înregistrat scăderi (Comuna Topliceni: -50%), fie numărul laboratoarelor a rămas același ca la începutul perioadei de analiză (Comuna Valea Râmnicului), fie nu sunt declarate astfel de infrastructuri (comunele Podgoria și Râmnicelu). Numărul sălilor de gimnastică și al atelierelor în anul 2022 a fost mai mic cu 14,3% și respectiv 31,3% față de începutul perioadei de analiză. Printre aspectele negative pot fi menționate lipsa bazinelor de înot din rețeaua publică (tabelul 2.26).

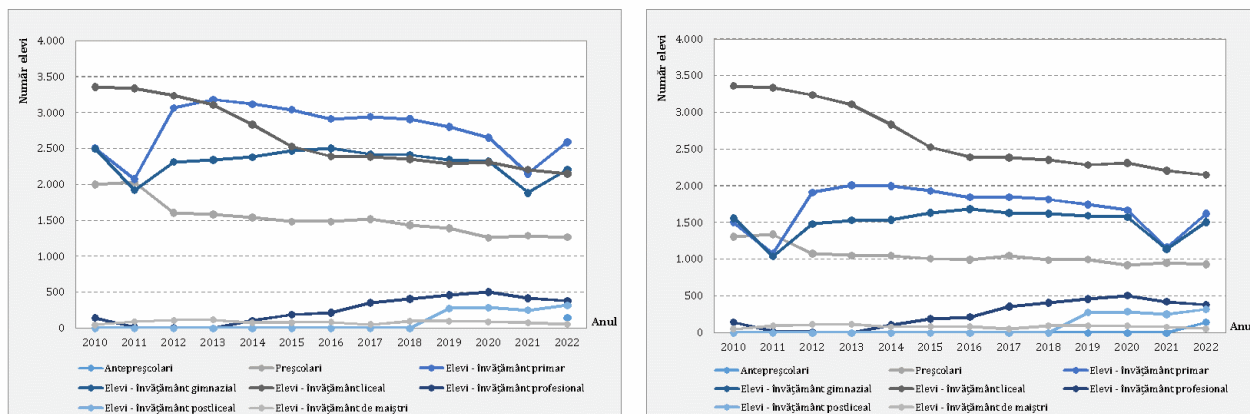

Figura 2.138. Dinamica sălilor de clasă în ZUF Râmnicu Sărat.

Sursa datelor: INS, Tempo Online.

Tabelul 2.26. Dinamica infrastructurii școlare în ZUF Râmnicu Sărat, 2010-2022.

Sursa datelor: INS, Tempo Online.

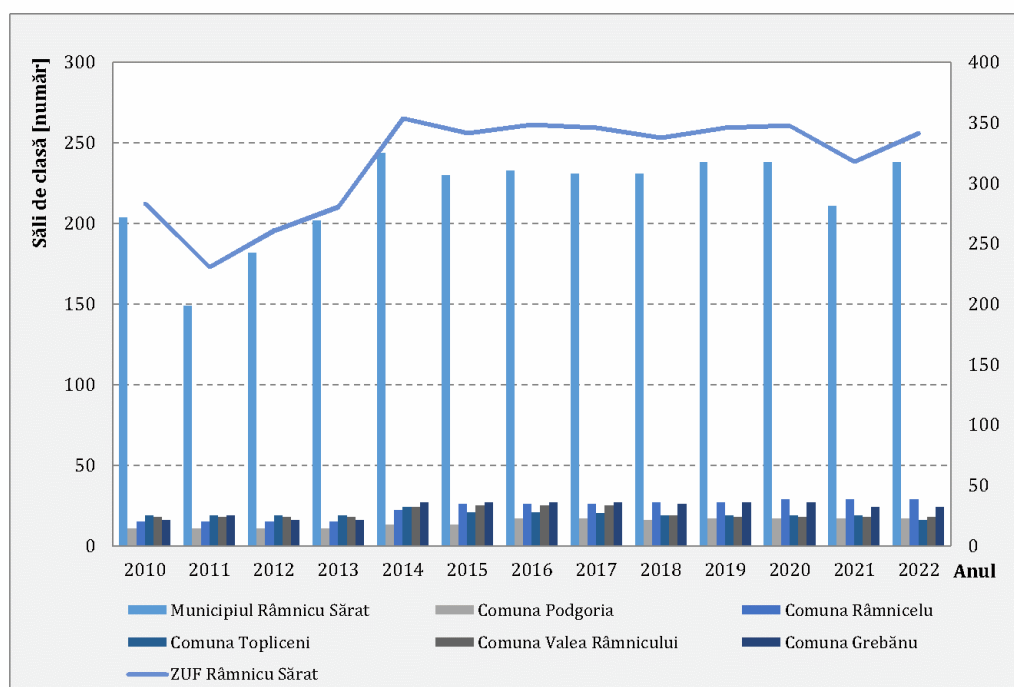
Infrastructura școlară	2010	2011	2012	2013	2014	2015	2016	2017	2018	2019	2020	2021	2022	Dinamică (%)
Săli de clasă (cabinele școlare/ amfiteatre)	283	231	261	281	354	342	349	346	338	346	348	318	342	20,8
Laboratoare școlare	42	42	53	51	45	44	44	44	45	47	47	40	43	2,4
Săli de gimnastică	14	11	12	13	14	12	11	11	11	12	12	11	12	-14,3
Ateliere școlare	16	9	6	7	12	9	9	9	11	11	11	10	11	-31,25
Terenuri de sport	10	8	9	9	9	7	8	8	11	11	11	10	12	20,0
PC-uri	871	776	860	862	726	842	900	834	818	863	908	1.029	1.134	30,2

În privința dotării cu PC-uri, situația este una favorabilă, numărul acestora crescând cu 30,2% în perioada 2010-2022. La nivel de UAT, în aceeași perioadă, au fost înregistrate creșteri în Municipiul Râmnicu Sărat (53,5%) și comunele Valea Râmnicului (22,0%) și Râmnicelu (2,8%), în timp ce comunele Podgoria, Topliceni și Grebănu au înregistrat scăderi cuprinse între 8,9% și 77,4% (figura 2.139).



Figura 2.139. Evoluția numărului de PC-uri în localitățile din zona analizată, 2010-2022.

Sursa datelor: INS, Tempo Online.

Raportul dintre numărul de elevi și PC-uri arată scăderi ale utilizatorilor de la 12,1 elevi/PC în anul 2010 la 8,1 elevi/PC în anul 2022 (figura 2.140).

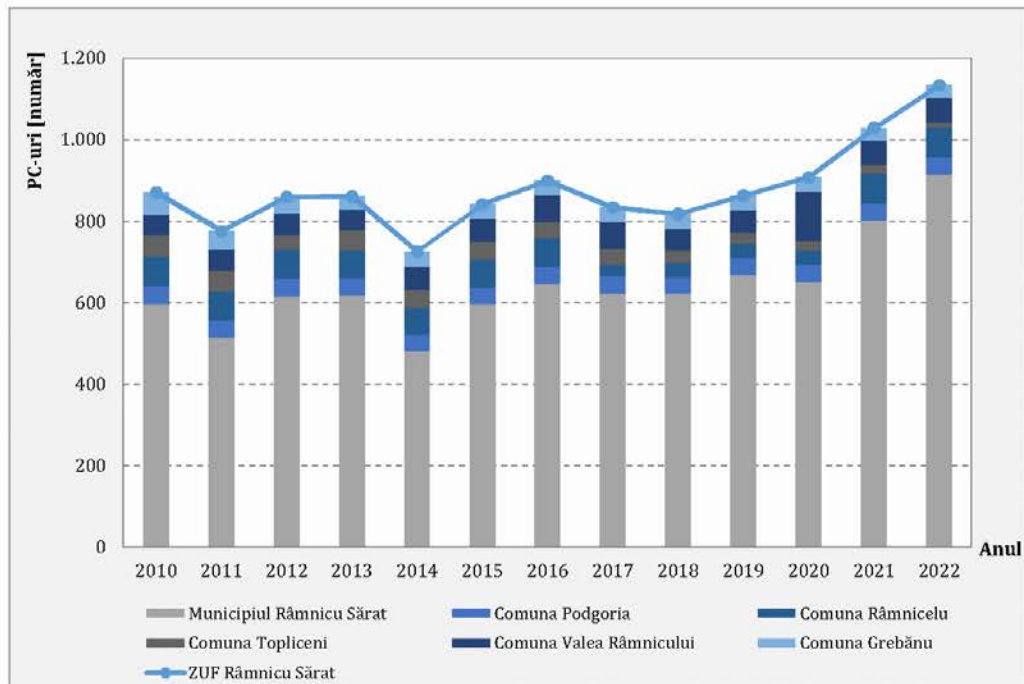

Figura 2.140. Evoluția numărului de elevi/PC-uri în zona analizată, 2010-2022.

Sursa datelor: INS, Tempo Online.

Îmbunătățirea infrastructurii IT este dată și de numărul de PC-uri raportat la mia de elevi care a crescut semnificativ în ultima perioadă ajungând de la 82 de PC-uri/1.000 elevi, în anul 2010, la 124 de PC-uri/1.000 elevi în 2022 (figura 2.141).

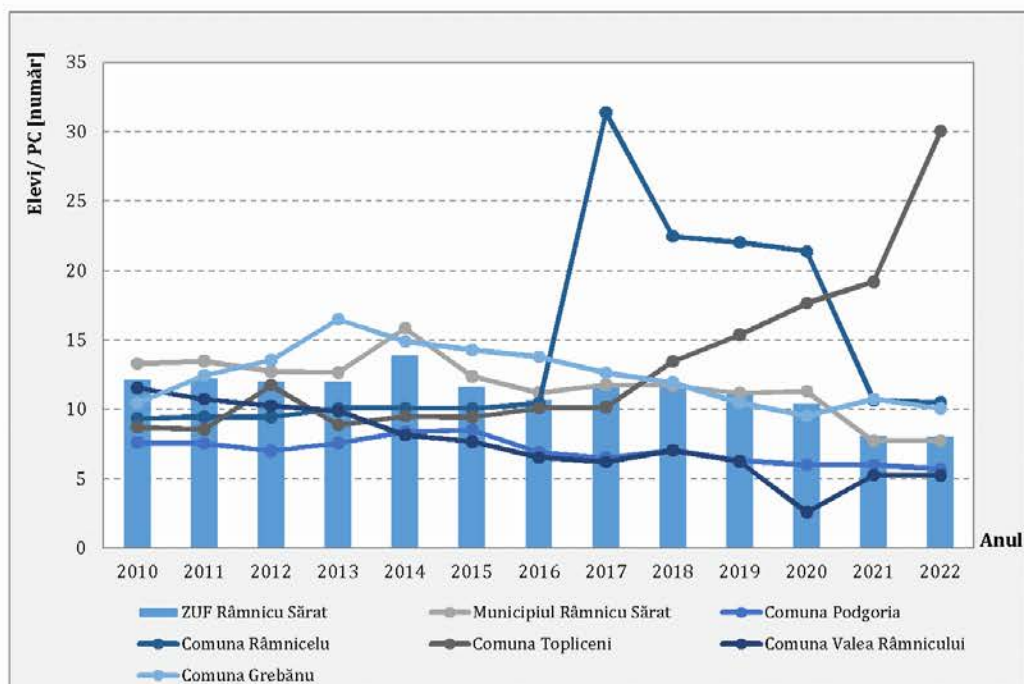

Figura 2.141. Evoluția numărului de PC-uri/1.000 elevi în zona analizată, 2010-2022. Sursa datelor: INS, Tempo Online.

Numărul calculatoarelor care revin la 1.000 de elevi a crescut datorită achizițiilor făcute, dar și ca urmare a scăderii consistente a numărului total de elevi în perioada analizată (-1440 elevi). Acest lucru arată preocupările autorităților îndreptate atât spre achiziționarea de echipamente moderne, cât și spre formarea unor competențe menite să răspundă cerințelor societății actuale, marcate de folosirea pe scară largă a instrumentelor IT.

Numărul total de absolvenți cunoaște o scădere atât în Municipiul Râmnicu Sărat (5,4%), cât și localitățile din zona sa urbană funcțională, scăderi accentuate regăsindu-se în comunele Râmnicelu (-68,1%) și Podgoria (-48,4%) (figura 2.142).

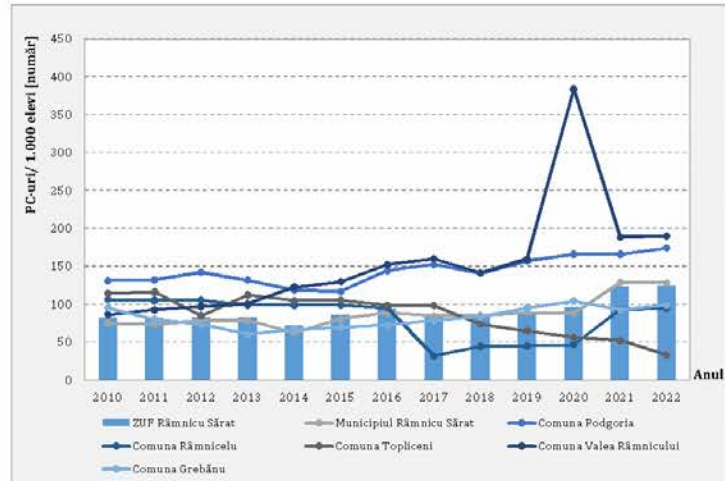

Figura 2.142. Dinamica numărului de absolvenți în ZUF Râmnicu Sărat.

Pe niveluri de educație, scăderea numărului de absolvenți este evidentă la nivel primar și gimnazial (-23,7%) și liceal (-26,0%), figura 2.143. Acest lucru poate fi o urmare a unui abandon școlar destul de ridicat în rândul elevilor înscriși la aceste forme de învățământ sau a faptului că rata de absolvire este mult mai redusă.

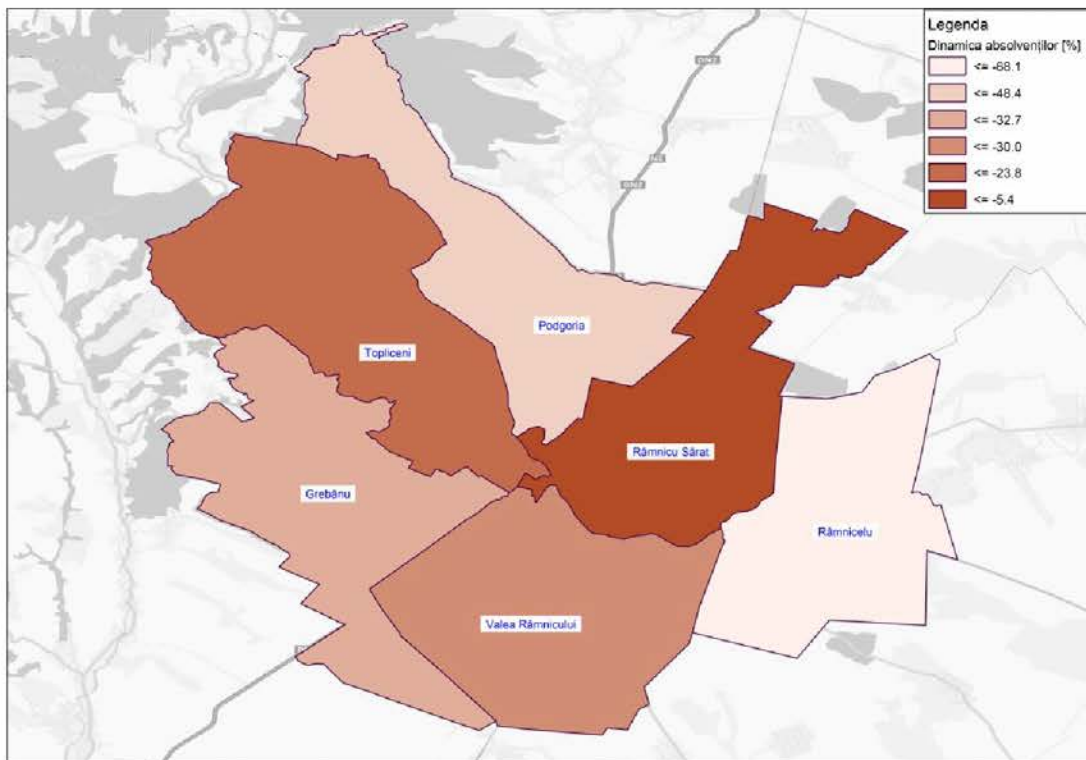

Figura 2.143. Evoluția numărului de absolvenți pe niveluri de educație. Sursa datelor: INS, Tempo Online.

Potrivit datelor furnizate de Primăria Municipiului Râmnicu Sărat, în perioada septembrie – decembrie 2022 unitățile de învățământ din municipiu au atras un număr de 1.235 elevi navetiști proveniți din localitățile cuprinse în ZUF. Distribuția relațiilor origine-destinație pentru elevii navetiști atrași de Municipiul Râmnicu Sărat se regăsește în figura 2.144. Se observă că cel mai mare flux de elevi provine din localitățile Valea Râmnicului (456 elevi) și Grebănu (318 elevi).

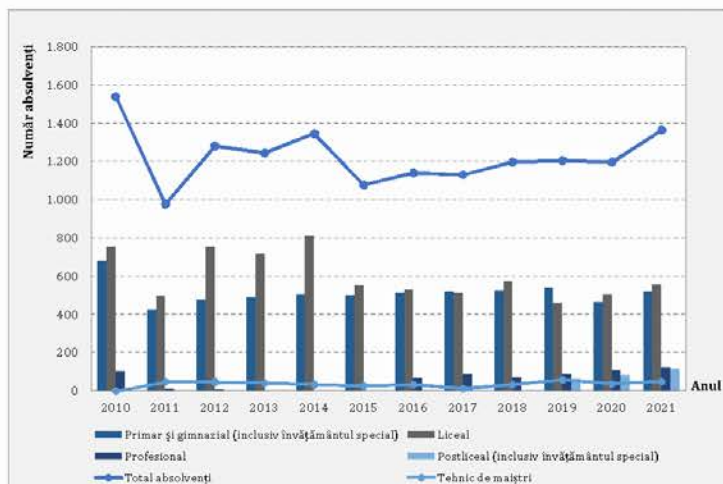

Figura 2.144. Localitatea de proveniență și numărul elevilor navetiști din ZUF Râmnicu Sărat.

Distanța până la școală, timpul alocat deplasării către și de la școală, precum și calitatea transportului utilizat pot influența calitatea rezultatelor obținute de elevi. În acest sens, se recomandă măsuri privind achiziționarea unor microbuze școlare ecologice care să deservească cât mai bine aria de proveniență a elevilor care sunt nevoiți să facă naveta.

În ceea ce privește personalul didactic, se observă că în perioada 2010 – 2022 doar Municipiul Râmnicu Sărat a înregistrat creșteri ale numărului total de cadre didactice. La nivelul întregii zone s-a înregistrat o scădere de 7,1%. Cea mai accentuată scădere se întâlnește în Comuna Valea Râmnicului (-35%).

Pe toate nivelurile de instruire, la nivelul municipiului se înregistrează creșteri ale personalului didactic cuprinse între 7,1% și 47,9%, cu excepția învățământului liceal care a înregistrat o scădere de 32,6% în perioada de analiză. La nivelul întregii zone urbane funcționale s-au înregistrat creșteri doar în cazul cadrelor didactice din învățământul preșcolar (16,3%), figura 2.145.

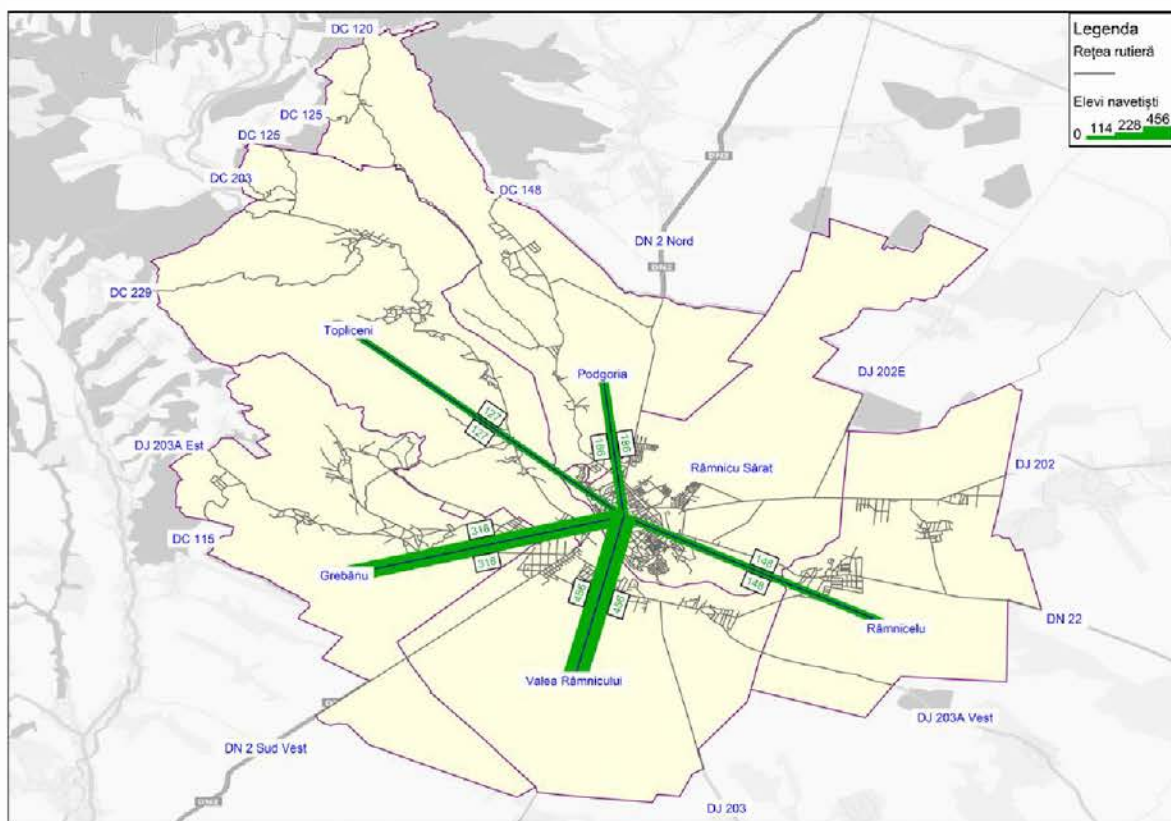

Figura 2.145. Evoluția numărului cadrelor didactice pe localități.

Sursa datelor: INS, Tempo Online.

Evoluția numărului cadrelor didactice la nivel de localitate în perioada 2010-2022 este prezentată în figura 2.146.

Un indicator important în procesul educațional este valoarea raportului numărului de elevi la numărul de cadre didactice. Acesta a variat în ultimii 13 ani, remarcându-se o ușoară scădere (-7,0%), ca o consecință directă a creșterii numărului de cadre didactice din regiune. Astfel, pentru întreaga zonă analizată, valoarea raportului dintre numărul de elevi/numărul de cadre didactice a fost de 15,6 elevi/cadru didactic în anul 2010 și a scăzut la 14,5 elevi/ cadru didactic în 2022. În Municipiul Râmnicu Sărat valoarea indicatorului a

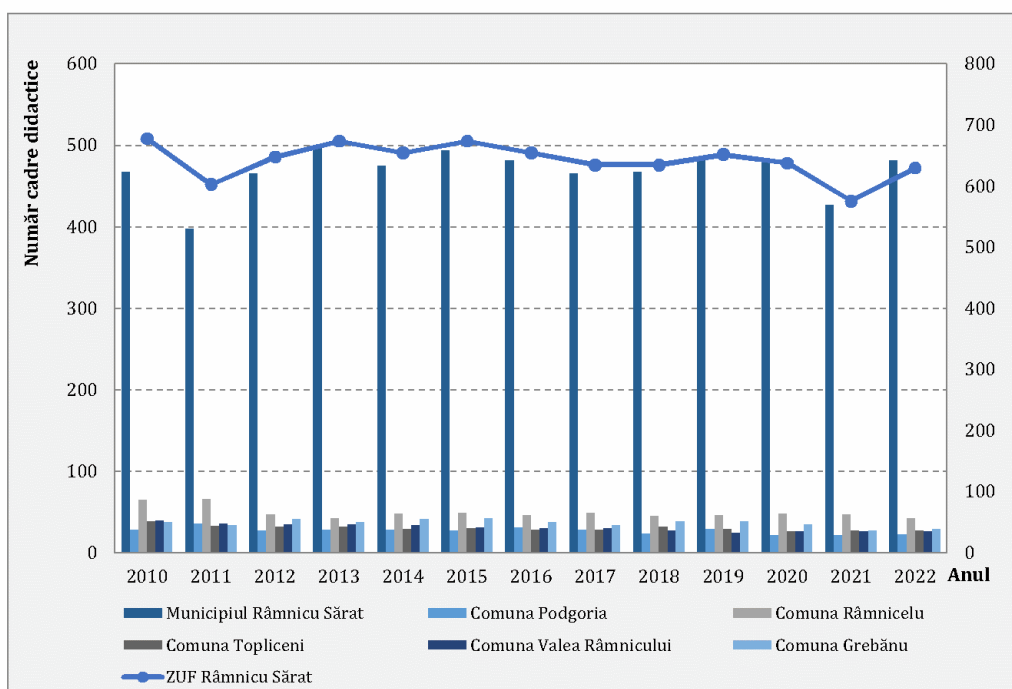
scăzut de la 17 elevi/cadru didactic în anul 2010, la 14,8 elevi/cadru didactic în anul 2022 (figura 2.147).



Figura 2.146. Evoluția numărului cadrelor didactice în ZUF Râmnicu Sărat.



Figura 2.147. Evoluția indicatorului elevi/ cadru didactic în localitățile din ZUF Râmnicu Sărat, 2010-2022. Sursa datelor: INS, Tempo Online.

La nivelul UAT-urilor analizate cele mai mari scăderi au fost înregistrate în cazul Comunei Grebănu (de la 15,4 elevi/cadru didactic în anul 2010 la 11,1 elevi/cadru didactic în 2022). Nu toate localitățile au înregistrat însă scăderi, astfel că în două dintre comunele aflate în ZUF Râmnicu Sărat s-au observat creșteri ale valorilor acestui raport: Râmnicelu (de la 10,2 elevi/cadru didactic la 17,9 elevi/cadru didactic) și Topliceni (de la 11,9 elevi/cadru didactic la 13,4 elevi/cadru didactic) (figura 2.148).

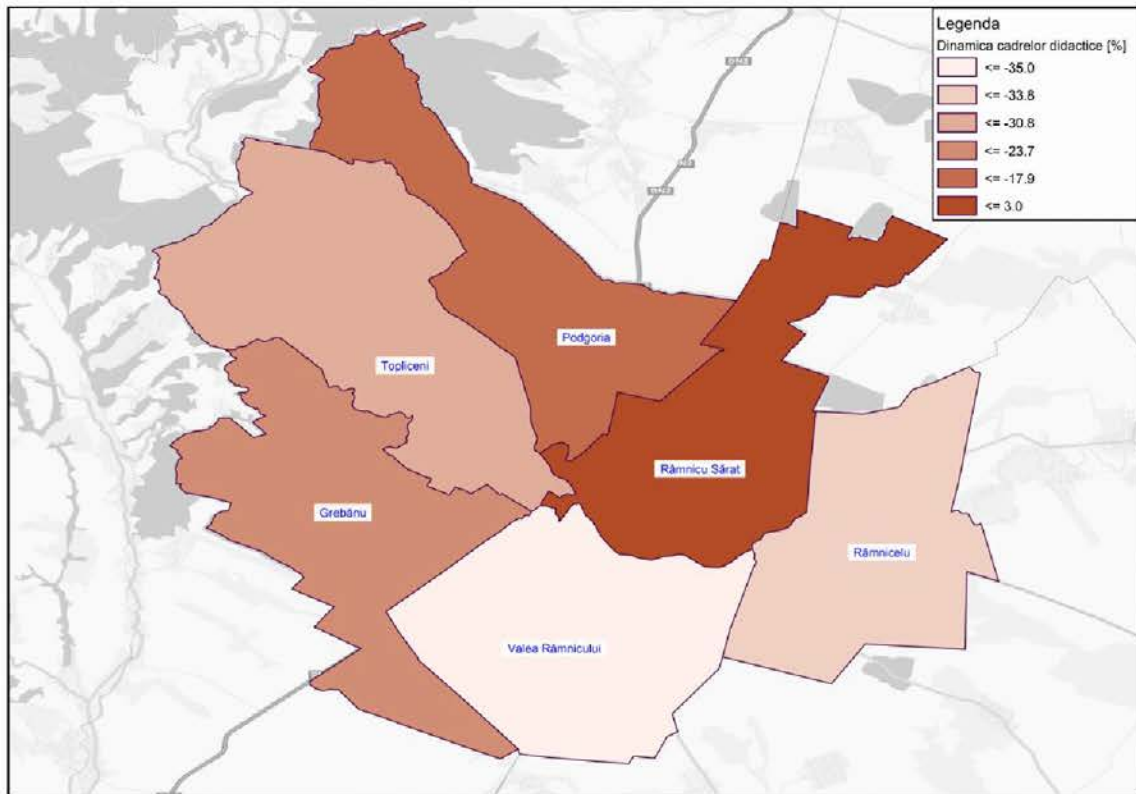

Figura 2.148. Numărul de elevi/ cadru didactic în ZUF Râmnicu Sărat, anul 2022.

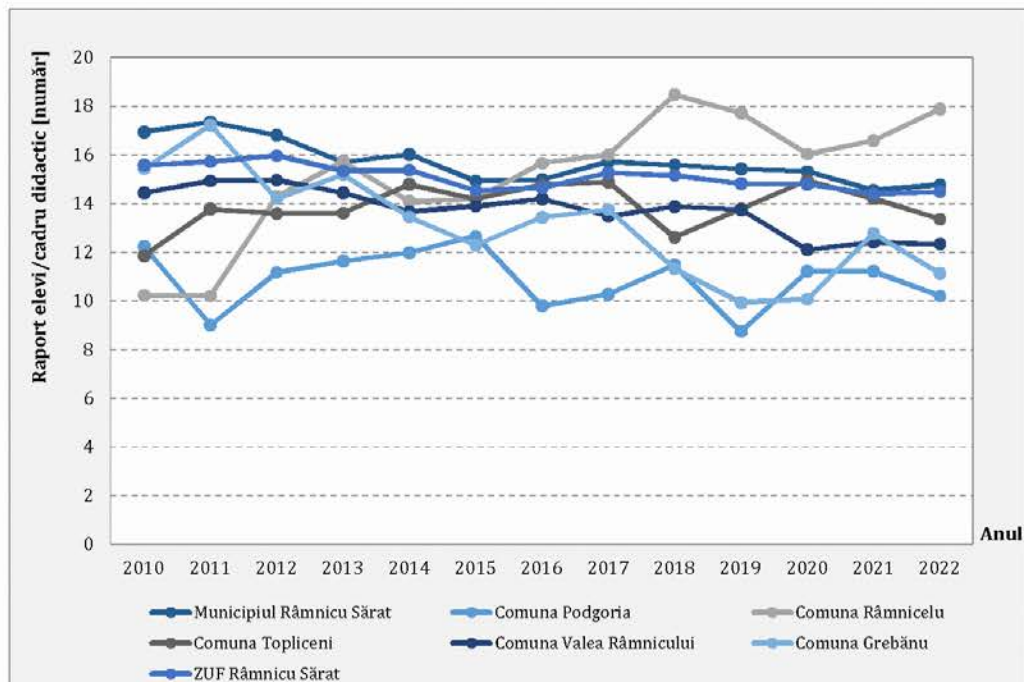
În ceea ce privește numărul de elevi/ sală de clasă, situația s-a ameliorat în decursul ultimilor 13 ani, prin creșterea numărului de clase pentru a avea un mediu de învățare performant. La nivelul întregii zone periurbane, în anul 2010, acest indicator indica o supradimensionare a claselor din punct de vedere al numărului mediu de elevi care se aflau într-o sală (37,4 elevi/ sală de clasă), numărul acestora scăzând la 26,7 elevi/ sală de clasă în anul 2022 (figura 2.149).

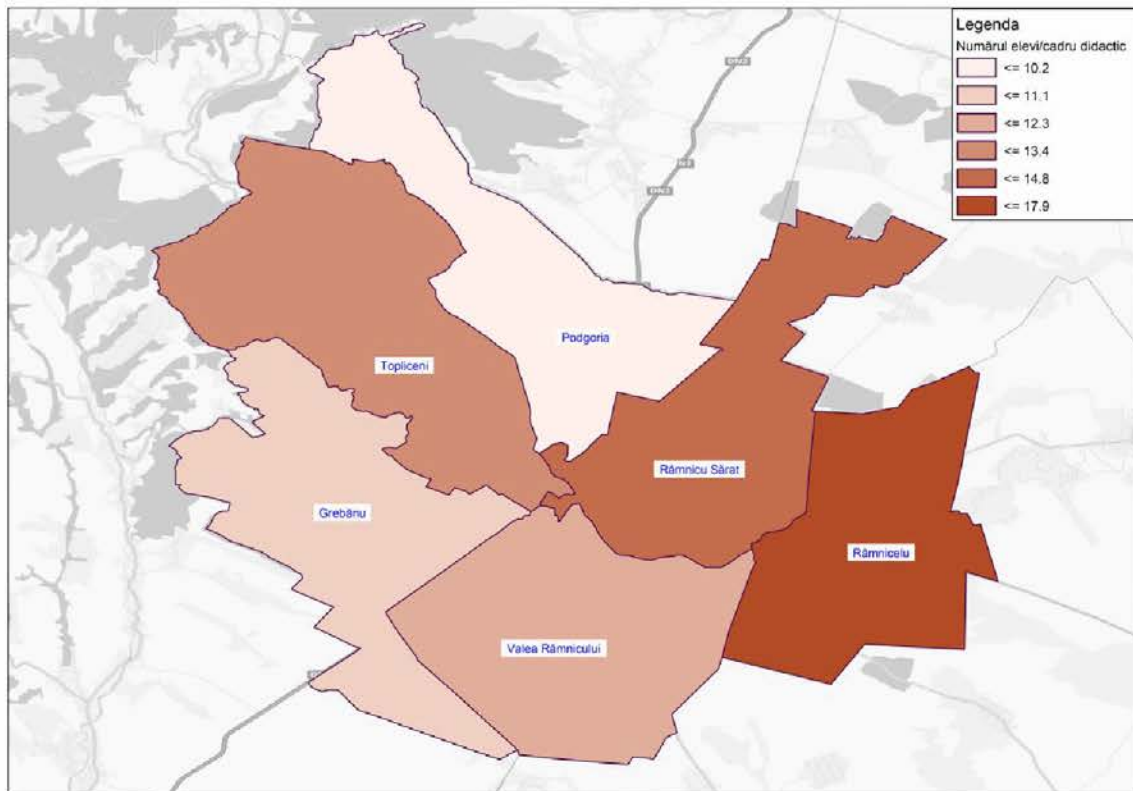

Figura 2.149. Evoluția indicatorului elevi/ sală de clasă în ZUF Râmnicu Sărat, 2010-2022.
Sursa datelor: INS, Tempo Online.

O valoare mare a acestui indicator poate însemna o scădere a calității actului educațional. Numărul de elevi raportat la sălile de clasă la nivel de localitate pentru anul 2022 este prezentat în figura 2.150.

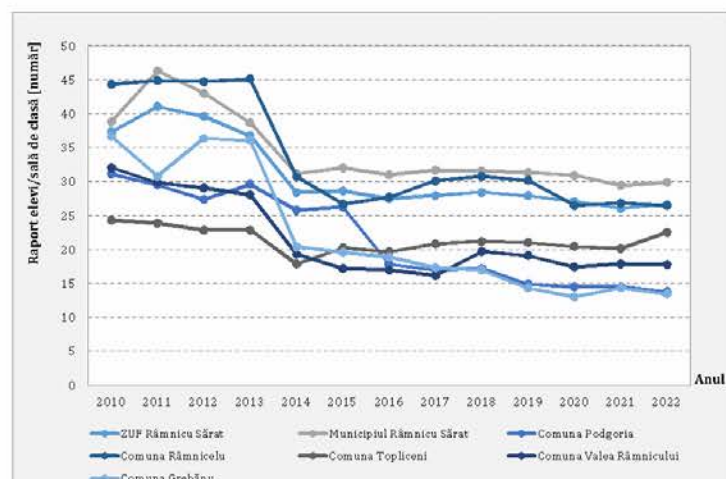

Figura 2.150. Numărul de elevi/ sală de clasă în ZUF Râmnicu Sărat, anul 2022.

Pentru învățământul liceal, absolvenții de gimnaziu pot să aleagă din oferta educațională a liceelor din Municipiul Râmnicu Sărat: Colegiul Național „Alexandru Vlahuță”, Liceul Teoretic „Ștefan cel Mare”, Liceul Tehnologic Economic „Elina Matei Basarab”, Liceul Tehnologic „Victor Frunză”, Liceul Tehnologic „Traian Săvulescu”. În anul școlar 2023-2024 aceasta a fost alcătuită din următoarele clase al căror profil și număr de locuri se regăsește în tabelul de mai jos.

Tabelul 2.27. Oferta educațională a învățământului liceal din Municipiul Râmnicu Sărat, pe specializări, anul 2023-2024. Sursa datelor: <https://www.admitereliceu.ro>.

Unitatea de învățământ	Specializarea	Număr locuri	Filiera	Profil
Colegiul Național „Alexandru Vlahuță”	Științe Sociale	26	Teoretică	Uman
	Științe ale Naturii	26	Teoretică	Real
	Matematică-Informatică	52	Teoretică	Real
	Filologie	52	Teoretică	Uman
Liceul Teoretic „Ștefan cel Mare”	Științe Sociale	26	Teoretică	Uman

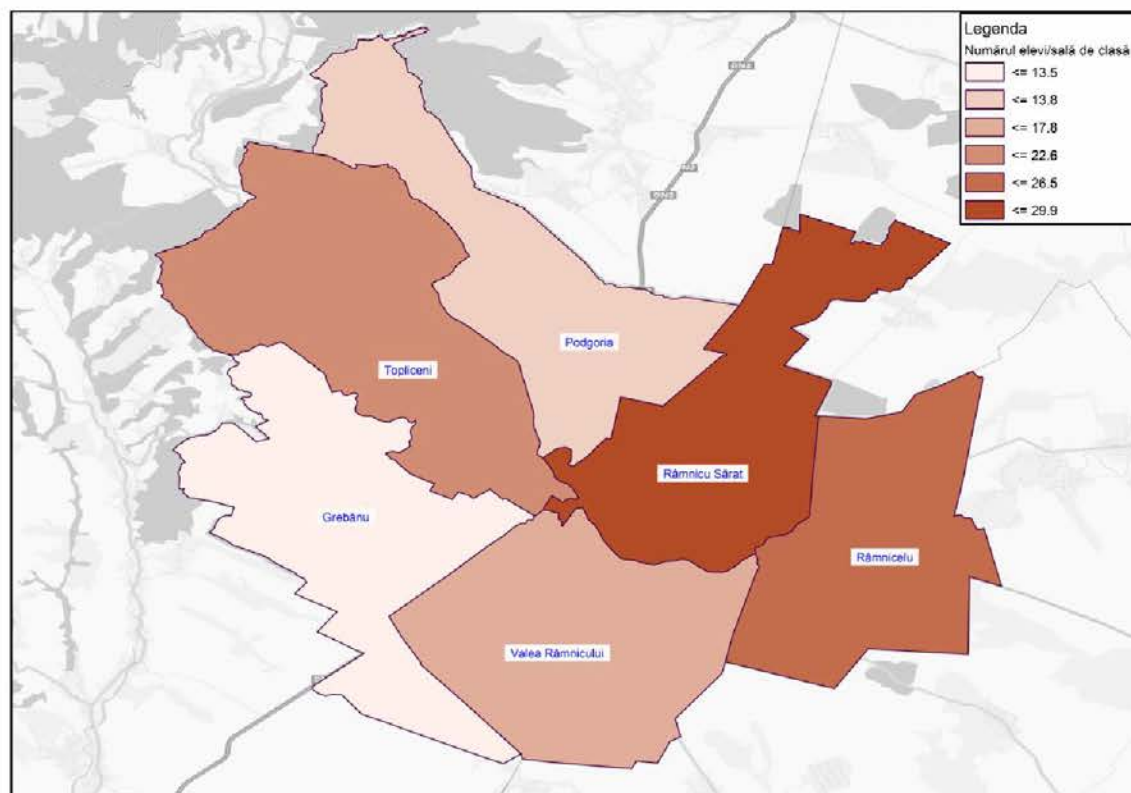

Unitatea de învățământ	Specializarea	Număr locuri	Filiera	Profil
	Științe ale Naturii	26	Teoretică	Real
	Matematică-Informatică	26	Teoretică	Real
	Filologie	78	Teoretică	Uman
Liceul Tehnologic Economic „Elina Matei Basarab”	Turism și alimentație	48	Tehnologică	Servicii
	Economic	24	Tehnologică	Servicii
	Comerț	24	Tehnologică	Servicii
Liceul Tehnologic „Victor Frunză”	Mecanică	24	Tehnologică	Tehnic
Liceul Tehnologic „Traian Săvulescu”	Agricultură	48	Tehnologică	Resurse naturale și protecția mediului

Din analiza ofertei educaționale a liceelor existente în Municipiul Râmnicu Sărat se observă faptul că din totalul de 480 de locuri disponibile pentru școlarizare, mai multe sunt disponibile pentru filiera teoretică (312 locuri), cu profil real sau uman. În ceea ce privește filiera tehnologică, cele mai multe locuri disponibile sunt cu profil servicii (96 locuri), urmat de profilul resurse naturale și protecția mediului (48 locuri) și profilul tehnic (24 locuri). Specializările turism și alimentație, economic, comerț, mecanică și agricultură arată cerere pe piața muncii. Conform datelor statistice disponibile pe site-ul www.admitereliceu.ro, mediile de admitere din anul 2023 și a celor de bacalaureat pentru anul 2023 indică următorul clasament al liceelor din Municipiul Râmnicu Sărat (tabelul 2.28).

Tabelul 2.28. Clasamentul colegiilor din Municipiul Râmnicu Sărat.

Sursa datelor: www.admitereliceu.ro.

Unitatea de învățământ	Media de admitere (2023)	Media examen de bacalaureat pe liceu (2023)	Promovabilitate examen de bacalaureat (%)	Scor total/ liceu (2023)
Colegiul Național „Alexandru Vlahuță”	8,35	8,25	98,85	8,00
Liceul Teoretic „Ștefan cel Mare”	6,31	4,48	55,24	5,09
Liceul Tehnologic Economic „Elina Matei Basarab”	4,29	3,13	36,96	3,48
Liceul Tehnologic „Victor Frunză”	3,64	1,61	21,88	2,43

În anul 2023, cea mai mare rată de promovabilitate a avut-o Colegiul Național „Alexandru Vlahuță”, urmat de Liceul Teoretic „Ștefan cel Mare”, pe ultimul loc situându-se Liceul Tehnologic „Victor Frunză”. În ceea ce privește mediile pe liceu și rata de promovabilitate există specializări care au media sub 5 și rate mici de promovabilitate (tabelul 2.29).



Tabelul 2.29. Rata de promovare a absolvenților, pe specializări, din cadrul liceelor din Municipiul Râmnicu Sărat, anul 2023. Sursa: www.admitereliceu.ro.

Unitatea de învățământ	Specializarea	Media pe liceu	Promovabilitate (%)
Colegiul Național „Alexandru Vlahuță”	Filologie	8,17	96,77
	Matematică-Informatică	8,58	100,00
	Științe ale Naturii	8,72	100,00
	Științe Sociale	7,27	100,00
	Total medie liceu	8,25	98,85
Liceul Teoretic „Ștefan cel Mare”	Filologie	6,61	85,71
	Liceu cu program sportiv	2,60	32,35
	Matematică-Informatică	5,83	66,67
	Științe ale Naturii	3,24	32,00
	Științe Sociale	4,25	53,33
	Total medie liceu	4,48	55,24
Liceul Tehnologic Economic „Elina Matei Basarab”	Tehnician în activități de comerț	2,63	20,00
	Tehnician în activități economice	2,37	25,00
	Tehnician în administrație	-	0,00
	Tehnician în gastronomie	5,79	81,82
	Tehnician în turism	1,61	25,00
	Total medie liceu	3,13	36,96
Liceul Tehnologic „Victor Frunză”	Tehnician electrician/ electronist auto	2,89	33,33
	Tehnician în agricultură	-	0,00
	Tehnician în agroturism	6,68	100,00
	Tehnician în industria alimentară	1,56	25,00
	Tehnician mecanic pentru întreținere și reparații	-	0,00
	Tehnician transporturi	3,15	50,00
	Tehnician veterinar	0,56	9,09
	Total medie liceu	1,61	21,88
Liceul Tehnologic „Traian Săvulescu”	Tehnician agromontan	2,80	0,00
	Tehnician analize produse alimentare	2,85	45,45
	Tehnician ecolog și protecția calității mediului	3,31	30,77
	Tehnician în agricultură	4,35	58,82



Unitatea de învățământ	Specializarea	Media pe liceu	Promovabilitate (%)
	Tehnician în industria alimentară	3,66	42,11
	Tehnician mecanic pentru întreținere și reparații	2,84	5,56
	Tehnician pentru animale de companie	3,74	37,50
	Tehnician veterinar	2,68	29,73
	Total medie liceu	3,28	31,24

Evoluția situației privind procentul de elevi care au promovat examenul de bacalaureat indică o variație neuniformă pentru cele cinci licee, în perioada 2010-2023. Colegiul Național „Alexandru Vlahuță” a înregistrat o rată de promovabilitate de peste 75% în perioada de analiză, valorile extreme fiind înregistrate în anul 2012 (75,95%), respectiv 2011 (99,08%). Deși în anul 2023 s-a înregistrat o valoare mai mică a ratei de promovabilitate față de anul 2010, se remarcă o tendință crescătoare în ultimii ani. Liceele „Ștefan cel Mare”, „Elina Matei Basarab” și „Victor Frunză” au înregistrat scăderi ale ratei de promovabilitate de peste 30% în anul 2022 comparativ cu anul 2010, în timp ce Liceul Tehnologic „Traian Săvulescu” a înregistrat valori doar în perioada 2010-2014 (tabelul 2.30).

Tabelul 2.30. Evoluția ratei de promovabilitate, pe liceele Municipiului Râmnicu Sărat.
Sursa datelor: www.admitereliceu.ro.

Unitatea de învățământ	Anul						
	2010	2011	2012	2013	2014	2015	2016
Colegiul Național „Alexandru Vlahuță”	99,04	99,08	75,95	92,65	88,89	82,86	78,46
Liceul Teoretic „Ștefan cel Mare”	100,00	75,83	79,76	92,79	90,78	66,80	43,98
Liceul Tehnologic Economic „Elina Matei Basarab”	55,04	89,44	47,86	18,22	23,90	10,46	12,26
Liceul Tehnologic „Victor Frunză”	72,00	2,43	13,49	3,85	-	-	15,38
Liceul Tehnologic „Traian Săvulescu”	5,25	5,07	13,56	31,24	-	-	-

-continuare-

Unitatea de învățământ	Anul						
	2017	2018	2019	2020	2021	2022	2023
Colegiul Național „Alexandru Vlahuță”	88,33	90,53	90,58	92,00	93,60	97,93	98,85



Unitatea de învățământ	Anul						
	2017	2018	2019	2020	2021	2022	2023
Liceul Teoretic „Ștefan cel Mare”	66,84	68,63	63,51	68,33	56,63	65,09	55,54
Liceul Tehnologic Economic „Elina Matei Basarab”	23,19	9,21	8,70	12,36	9,20	26,67	36,96
Liceul Tehnologic „Victor Frunză”	17,14	1,61	18,60	0,00	9,91	28,32	21,88
Liceul Tehnologic „Traian Săvulescu”	-	-	-	-	-	-	-

Pentru rezolvarea unor disfuncționalități din educație au fost derulate mai multe proiecte ROSE sau Erasmus+ pentru a preveni abandonul școlar, dar și pentru a crește calitatea serviciilor educaționale din unitățile de învățământ.

Pe lângă activitățile educaționale din cadrul instituțiilor publice de învățământ, elevii din Municipiul Râmnicu Sărat se pot înscrie la cursurile Școlii Populare de Arte unde există o gamă variată de activități extracurriculare: canto muzică ușoară, canto muzică populară, pian clasic, grafică și pictură, coregrafie, dans popular, instrumente de percuție, orgă electronică, saxofon, clarinet, fluier, vioară.

La nivelul Municipiului Râmnicu Sărat și a celorlalte localități din ZUF se află în implementare mai multe proiecte pentru dezvoltarea infrastructurii educaționale (tabelul 2.31).

Tabelul 2.31. Proiecte privind infrastructura educațională în implementare în ZUF Râmnicu Sărat.
Sursa datelor: Primării UAT-uri.

Denumire proiect	UAT	Stare de implementare/ Perioada	Sursa de finanțare	Valoare totală (Lei)
▪ Reabilitare/ Restaurare Colegiul Național Alexandru Vlahuță	Râmnicu Sărat	2017-31.12.2024	Programul Național de Dezvoltare Locală	22.244.013,35
▪ Reabilitare, modernizare, extindere și dotare Școala Gimnazială nr. 1 Râmnicelu, comuna Râmnicelu, județul Buzău	Râmnicelu	În implementare	-	4.569.384,77
▪ Dotări moderne pentru demersuri educaționale de calitate	Râmnicelu	Contract de finanțare semnat, Faza de licitație	Planul Național de Redresare și Reziliență	639.669,50
▪ ProExcelență în mediul școlar prin digitalizare și spațiu prietenos	Valea Râmnicului	2024	Planul Național de Redresare și Reziliență	693.640,00



Denumire proiect	UAT	Stare de implementare/ Perioada	Sursa de finanțare	Valoare totală (Lei)
▪ Dotare cu mobilier, materiale didactice și echipamente IT a Școlii Gimnaziale Comuna Grebănu	Grebănu	01.08.2023 – 31.12.2024	Planul Național de Redresare și Reziliență	1.150.210,98

Proiectul „Dezvoltare locală în cadrul Municipiului Râmnicu Sărat prin reducerea numărului de persoane aflate în risc de sărăcie și excluziune socială” desfășurat în perioada 2022 – 2023, în cadrul Școlii Gimnaziale „Gheorghe Vernescu”, a avut ca obiective specifice reducerea fenomenului de abandon școlar pentru 240 elevi din comunitatea marginalizată prin programe tip „Școala după școală”, reducerea fenomenului de abandon școlar pentru 30 persoane din comunitatea marginalizată prin programe tip „A doua șansă”, organizarea de sesiuni de consiliere părinte-elev-cadru didactic pentru 240 elevi, crearea a 5 parteneriate pentru educație.

De asemenea la nivelul Inspectoratului Școlar Județean Buzău au fost derulate mai multe proiecte pentru pregătirea cadrelor didactice sau a elevilor.

2.7.2. Infrastructura și serviciile de asistență socială

Conform art. 27 din Legea nr. 292/2011 – legea asistenței sociale, serviciile sociale reprezintă activitatea sau ansamblul de activități realizate pentru a răspunde nevoilor sociale, precum și celor speciale, individuale, familiale sau de grup, în vederea depășirii situațiilor de dificultate, prevenirii și combaterii riscului de excluziune socială, promovării incluziunii sociale și creșterii calității vieții. Serviciile sociale se află de regulă în subordinea Direcției Generale de Asistență Socială și Protecția Copilului, în subordinea Serviciului Public de Asistență Socială sau a unor organisme private acreditate.

Conform informațiilor disponibile pe site-ul D.G.A.S.P.C Buzău (actualizate 2024), în Municipiul Râmnicu Sărat există 13 servicii sociale disponibile, conform tabelului de mai jos.

Tabelul 2.32. Tipul de servicii sociale identificate în UAT Râmnicu Sărat.

Sursa datelor: D.G.A.S.P.C Buzău.

Unitatea de asistență socială	Adresa	Beneficiarii serviciului social
Centrul Rezidențial „AZUR” din cadrul Complexului de Servicii Comunitare Rm. Sărat	Mun. Rm. Sărat, cartier Anghel Saligny, str. Mircea cel Bătrân, nr. 37	- copii/ tineri cu vârsta cuprinsă între 7 - 18 ani, în dificultate socială, separați temporar de părinții lor ca urmare a stabilirii, în condițiile legii, a unei măsuri de protecție specială. Capacitatea centrului este de 12 locuri
Centrul Rezidențial „Campionii”	Mun. Rm. Sărat,	- copii/ tineri cu vârsta cuprinsă între 7 -18 în



Unitatea de asistență socială	Adresa	Beneficiarii serviciului social
din cadrul Complexului de Servicii Comunitare Rm. Sărat	cartier Alecu Bagdad, str. Avram Iancu, nr. 24	dificultate socială, separați temporar de părinții lor ca urmare a stabilirii, în condițiile legii, a unei măsuri de protecție specială. Capacitatea centrului este de 12 locuri
Centrul Rezidențial „Învingătorii” din cadrul Complexului de Servicii Comunitare Rm. Sărat	Mun. Rm. Sărat, cartier Alecu Bagdad, str. Avram Iancu, nr. 3	- copii/ tineri cu vârsta cuprinsă între 7-18 ani în dificultate socială, separați temporar de părinții lor ca urmare a stabilirii, în condițiile legii, a unei măsuri de protecție specială. Capacitatea centrului este de 12 locuri
Centrul Rezidențial „Magnolia” din cadrul Complexului de Servicii Comunitare Rm. Sărat	Mun. Rm. Sărat, cartier Anghel Saligny, str. Mircea cel Bătrân, nr. 45	- copii/ tineri cu vârsta cuprinsă între 7-18 ani, în dificultate socială, separați temporar de părinții lor ca urmare a stabilirii, în condițiile legii, a unei măsuri de protecție specială. Capacitatea centrului este de 12 locuri
Centrul Rezidențial „Orhideea” din cadrul Complexului de Servicii Comunitare Rm. Sărat	Mun. Rm. Sărat, cartier Alecu Bagdad, str. Arh. Petre Antonescu, nr. 23	- copii/ tineri cu vârsta cuprinsă între 7-18 ani, în dificultate socială, separați temporar de părinții lor ca urmare a stabilirii, în condițiile legii, a unei măsuri de protecție specială. Capacitatea centrului este de 12 locuri
Centrul de recuperare pentru victimele violentei în familie	Mun. Rm. Sărat	- femei, copii, mame cu copii, pentru care, în scopul asigurării securității și recuperării, se impune separarea de agresor
Casa de tip familial „Ileana Cosânzeana” din cadrul Complexului de servicii pentru copilul cu handicap nr. 14 Rm. Sărat	Mun. Rm. Sărat, str. Priveghetorilor, nr. 3	- copii/ tineri cu vârsta cuprinsă între 7-18 ani. Asigură copilului / tânărului cu handicap psihic și asociat, copilului cu orientare școlară în învățământul special, protecție rezidențială pe perioada școlarizării, până la momentul reintegrării lui în familie/ socio-profesional/ transfer într-o unitate de îngrijire pentru adulți, precum și servicii specializate de îngrijire, recuperare și socializare, în scopul facilitării accesului la educație specială. Capacitatea centrului este de 12 maxim 16 beneficiari
Casa de tip familial „Prâslea cel Voinic” din cadrul Complexului de servicii pentru copilul cu handicap nr. 14 Rm. Sărat	Mun. Rm. Sărat, str. Priveghetorilor, nr. 3	- copii/ tineri cu vârsta cuprinsă între 7-18 ani, Asigură copilului / tânărului cu handicap psihic și asociat, copilului cu orientare școlară în învățământul special, protecție rezidențială pe perioada școlarizării, până la momentul reintegrării lui în familie/ socio-profesional/ transfer într-o unitate de îngrijire pentru adulți, precum și servicii specializate de îngrijire, recuperare și socializare, în scopul facilitării accesului la educație specială. Capacitatea centrului este de 12 maxim 16 beneficiari



Unitatea de asistență socială	Adresa	Beneficiarii serviciului social
Centrul de integrare prin terapie ocupațională Rm. Sărat	Mun. Rm. Sărat, str. Industriei, nr. 2, jud. Buzău	- persoane tinere cu vârste cuprinse între 18-35 ani, persoane adulte cu vârsta între 35-65 ani cu handicap care nu au posibilități materiale de asigurare a întreținerii, sunt independente și semidependente și au nevoie de implicare în programe de terapie ocupațională, au domiciliul pe raza administrativ-teritorială a județului Buzău sau îndeplinesc cumulativ, alte condiții determinate de starea socială, medicală și familială. Capacitate: CITO – 90 CRRPAH – 50 ; LMP - 18
Centrul de abilitare și reabilitare pentru persoane adulte cu dizabilități Rm. Sărat	Mun. Rm. Sărat, str. Micșunelilor nr.27, jud. Buzău	- persoane adulte cu handicap care nu au posibilități materiale de asigurare a întreținerii, sunt dependente de servicii sociale de bază și necesită servicii specializate de recuperare, au domiciliul pe raza administrativ-teritorială a județului Buzău sau îndeplinesc cumulativ, alte condiții determinate de starea socială, medicală și familială. Capacitatea centrului este de 50 locuri
Căminul pentru persoane vârstnice „Alecú Bagdad” Rm. Sărat	Mun. Rm. Sărat, str. Păun Pincio nr. 13, jud. Buzău	- persoane cu nevoi medico-sociale stabilite conform prevederilor legale în vigoare, care, după caz, necesită supraveghere, asistare, îngrijire, tratament, precum și servicii de inserție și reinsertie socială. Capacitatea centrului este de 60 locuri
Centrul de recuperare pentru copilul cu dizabilități din cadrul Complexului de servicii pentru copilul cu handicap nr. 14 Rm. Sărat	Mun. Rm. Sărat, str. Priveghetorilor, nr. 3.	- asigură copilului cu handicap mintal și asociat, cu domiciliul pe raza Mun. Rm. Sărat și a localităților limitrofe, servicii de îngrijire, recuperare, educație și socializare, în scopul susținerii frecvenței școlare la cursurile speciale și diminuării riscului separării acestuia de familie. Capacitatea centrului este de 80 locuri
Centrul de recuperare prin consiliere și sprijin pentru părinți și copii din cadrul Complexului de servicii comunitare Râmnicu-Sarat	Mun. Rm. Sărat bld. 1Decembrie 1918, bl. 1B, sc. A, ap. 15	- oferă asistență și sprijin copilului prin consiliere socială, informare, suport și după caz, consiliere psihologică pentru copil și familie și reintegrare comunitară. Capacitatea centrului este de 25 locuri

La nivelul Municipiului Râmnicu Sărat funcționează Direcția de Asistență Socială (DAS) Râmnicu Sărat a cărei structură organizatorică este prezentată în tabelul de mai jos.



Tabelul 2.33. Structura organizatorică a DAS Râmnicu Sărat.

Sursa datelor: Primăria Municipiului Râmnicu Sărat.

Conducere	Serviciu	Structură subordonată
DIRECTOR	Serviciul Programe și Servicii Sociale	Compartiment monitorizare copii, bătrâni și autoritate tutelară
		Compartiment asistență medicală în unitățile de învățământ
		Compartiment mediatori sanitari
	Serviciul Prestații Sociale	Compartiment prestații sociale pe familie
		Compartiment alocații și indemnizații creștere copil
		Compartiment monitorizare persoane cu handicap – Asistenți personali pentru persoane cu handicap
	Serviciul Centre de Asistență Socială	Cantina de Ajutor Social
		Centrul de zi „Piticii”
	Serviciul Contabilitate	Compartiment salarizare și resurse umane
		Compartiment economico-financiar
		Compartiment administrativ
		Compartiment achiziții publice, S.S.M și P.S.I
		Compartiment arhivă, registratură și evaluare documente
		Compartiment comunicare, relații cu publicul și evaluare inițială
		Compartiment monitorizare, analiză statistică, indicatori asistență socială și incluziune socială
Compartiment strategii programe, proiecte în domeniul asistenței sociale și relațiile cu asociațiile și fundațiile		
Compartiment informatică		

Activitățile principale ale Direcției de Asistență Socială Râmnicu Sărat sunt:

- stabilirea dreptului de acordare a beneficiilor de asistență socială conform prevederilor legale. Beneficiile reprezintă o formă de suplimentare sau substituie a veniturilor individuale/ familiale obținute din muncă, în vederea asigurării unui nivel de trai minimal, precum și o formă de sprijin în scopul creșterii calității vieții anumitor categorii de persoane ale căror drepturi sociale sunt prevăzute expres de lege. Acestea sunt concretizate sub forma: venitului minim garantat, alocațiilor, indemnizațiilor, ajutoarelor materiale și financiare, subvențiilor;
- acordarea de servicii sociale.

Conform Raportului de Activitate al DAS, în anul 2023 aceasta a deservit un număr de peste 10.000 beneficiari. Familiile și persoanele singure, cetățeni români, au dreptul la un venit minim garantat ca formă de asistență socială. Venitul minim garantat se asigură prin acordarea ajutorului social lunar, în condițiile prevăzute de prezenta lege. Începând cu luna martie 2023, nivelul lunar al venitului minim garantat a fost modificat, astfel:



- persoană singură 170 lei;
- familie formată din 2 persoane 305 lei;
- familie formată din 3 persoane 427 lei;
- familie formată din 4 persoane 529 lei;
- familie formată din 5 persoane 631 lei.

Începând cu luna ianuarie a anului 2023, cuantumurile alocațiilor de stat sau modificat. Astfel, în cazul copiilor cu vârsta cuprinsă între:

- 0-2 ani și al copiilor de 2-3 ani, copil cu handicap, alocația a fost majorată de la 600 de lei, la 631 de lei;
- alocația de stat a copiilor de 2-18 ani cu handicap (toate gradele) a crescut de la 600 de lei, la 631 de lei;
- alocația de stat a copiilor cu vârsta între 2-18 ani, dar și a celor de peste 18 ani care continuă cursurile liceale, a crescut în luna ianuarie de la 243 lei la 256 de lei.

În ceea ce privește ajutorul pentru încălzirea locuinței, până la finalul anului 2023 au fost depuse un număr de 1221 de cereri, dintre care:

- 610 cereri pentru ajutorul cu combustibili lichizi și solizi;
- 499 de cereri la ajutorul cu gaze naturale;
- 25 cereri pentru ajutorul la energia electrică;
- 1134 solicitări supliment energie;
- 87 solicitari au fost respinse.

Prin Direcția de Asistență Socială se monitorizează toți copiii aflați în situație de risc. În vederea prevenirii separării copilului de familia naturală sau extinsă, se realizează anchete sociale, plan de servicii și sunt propuse măsuri, unde este cazul. În anul 2023 au fost efectuate un număr de 102 anchete pentru D.G.A.S.P.C. și un număr de 12 planuri de servicii.

Începând cu luna iulie 2020, DAS Râmnicu Sărat este partener în proiectul „**Dezvoltare locală în cadrul municipiului Rm. Sărat prin reducerea numărului de persoane aflate în risc de sărăcie și excluziune socială**” ce are ca obiectiv general reducerea numărului de persoane aparținând comunităților romă și non-romă, din zonele marginalizate ale Municipiului Râmnicu Sărat, comunitați aflate în risc de sărăcie și excluziune socială, prin implementarea de intervenții integrate de ocupare, educație, formare profesională, anteprenariat, și asistență socială.

Direcția Generală de Asistență Socială și Protecția Copilului Buzău a înființat serviciul social „Centrul de zi Piticii” în anul 2015 urmând ca prin HCLM nr. 21/30.01.2019 să fie preluat prin transfer de către Direcția de Asistență Socială Râmnicu Sărat.

Serviciile oferite de centru se adresează familiilor cu copii, aflate în situație de risc social, dezorganizate, asistate social sau care beneficiază de o măsură de protecție specială, care din cauza condițiilor socio-economice precare, a lipsei de educație, a stării de sănătate nu le pot oferi acestora condițiile minime de subzistență, copiii fiind expuși abandonului familial și școlar.

Conform datelor furnizate de Primărie, în anul 2023 la nivelul Municipiului Râmnicu Sărat au fost înregistrate 1.984 persoane cu handicap, cărora li s-a acordat sprijin financiar în valoare de 4.074.158 lei. În perioada 2019-2023 numărul persoanelor cu handicap a variat în plaja 1.908-1.984 persoane, numărul maxim fiind înregistrat în anii 2021 și 2023, în timp ce numărul minim este specific anului 2020. Handicapul acestor persoane este genetic, cele mai frecvente afecțiuni întâlnite în rândul minorilor cu handicap sunt encefalopatia infantilă, oligofrenia, distrofie musculară, epilepsia, distrofie musculară progresivă, paralizie cervicală infantilă – tetrapareză spastică, glaucom. La adulții cu handicap grav predomină hemiplegia, paraplegia, HIV, glaucom, întârziere mentală severă, Alzheimer.

În ceea ce privește numărul de asistenți personali ai persoanelor cu handicap, în anul 2023, în cadrul Primăriei Municipiului Râmnicu Sărat au fost angajați 1.861 asistenți personali, cărora li s-a acordat sprijin financiar în valoare de 6.513.865 lei.

Variația numărului de persoane cu handicap și a asistenților personali, precum și a sumelor acordate acestora în perioada 2019-2023 este reprezentată în figurile de mai jos.



Figura 2.151. Variația anuală a persoanelor cu handicap și a asistenților personali, 2019 - 2023. Sursa datelor: Primăria Municipiului Râmnicu Sărat.



Figura 2.152. Finanțarea acordată anual pentru persoanele cu handicap și asistenții personali ai acestora, 2019 - 2023. Sursa datelor: Primăria Municipiului Râmnicu Sărat.

La nivel rural, potrivit datelor furnizate de 3 dintre primăriile comunelor cuprinse în ZUF, situația se prezintă astfel:

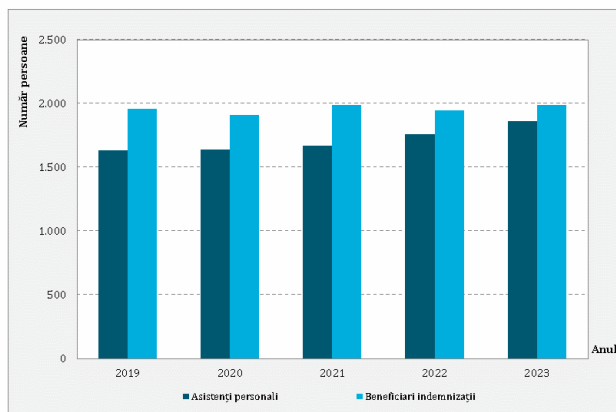
- Comuna Râmnicelu:
 - 28 persoane cu handicap la 31.12.2023 cu o valoare lunară a indemnizației de 660.787 lei;

- 17 asistenți personali ai persoanelor cu handicap la 31.12.2023, pentru care s-au cheltuit 635.959 lei, reprezentând cheltuieli salariale;
- 45 persoane cu handicap la momentul actual;
- Sumele acordate anual pentru persoanele cu handicap: 1.296.746 lei;
- Comuna Valea Râmnicului:
 - Număr persoanelor cu handicap: 41 persoane;
 - Număr asistenți personali: 17 asistenți;
 - Sumele acordate pentru persoanele cu handicap: 602.702 lei;
 - Sumele acordate pentru asistenți personali: 347.699 lei.
- Comuna Grebănu:
 - Numărul anual al persoanelor cu handicap: 62 persoane;
 - Sumele acordate anual pentru persoanele cu handicap: 2.671.352 lei;

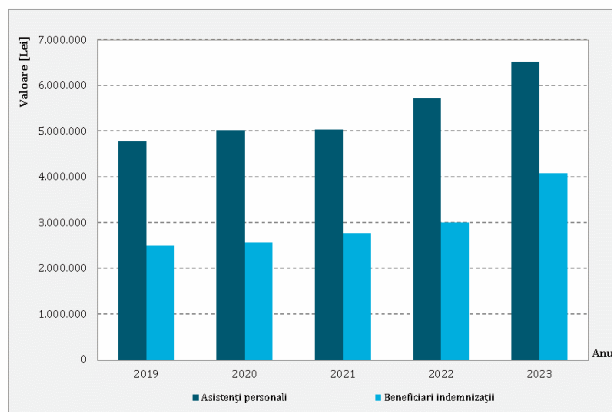
În ceea ce privește disponibilitatea și accesul la serviciile sociale pe teritoriul localităților din ZUF Râmnicu Sărat, a fost identificată suplimentarea serviciilor sociale existente, lucru evidențiat și de estimările publicate în Observatorul Teritorial. Nevoile sociale din zona analizată sunt prezentate în figura 2.153 și tabelul 2.39.



Figura 2.153. Serviciile sociale necesare în localitățile din ZUF Râmnicu Sărat conform estimărilor.

Sursa: Observatorul Teritorial.

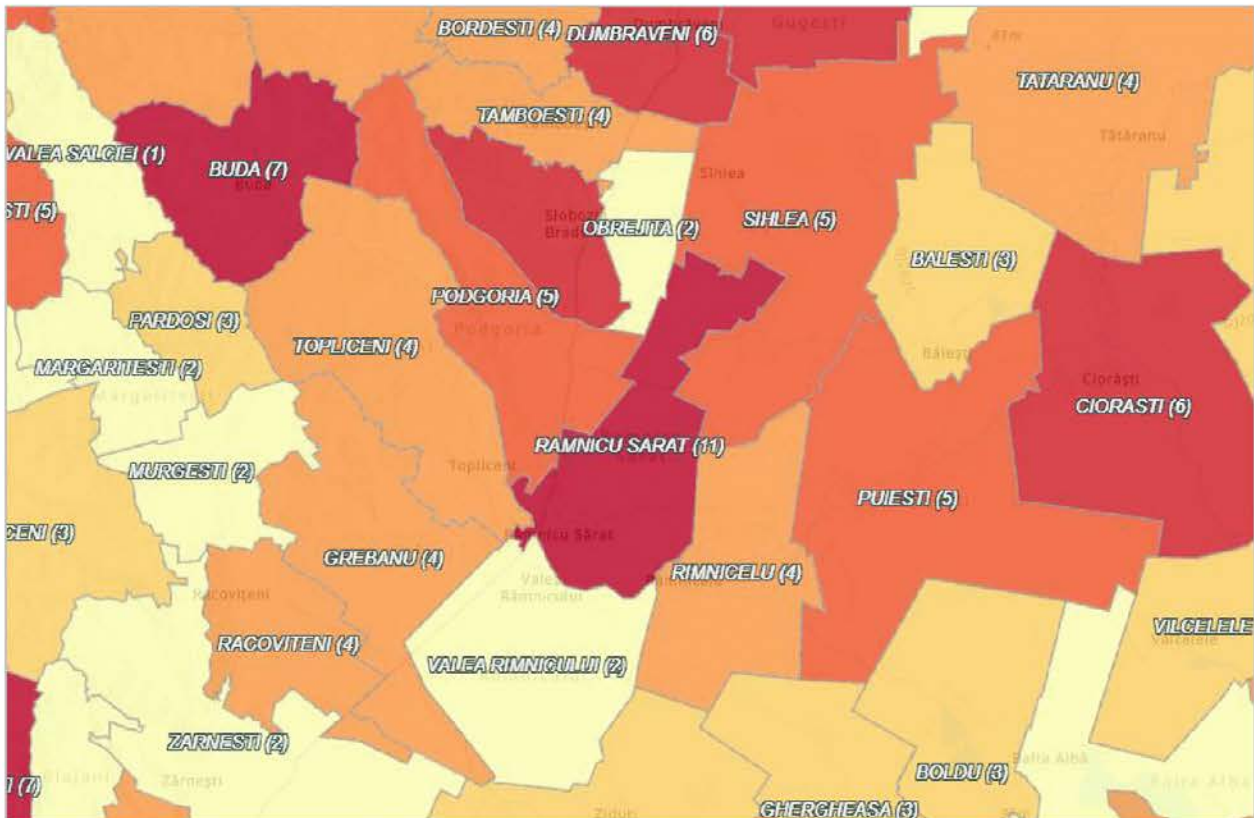

Serviciile sociale necesare reprezintă categorii de servicii sociale noi, identificate ca fiind necesar a fi înființate la nivel de UAT suplimentar față de serviciile sociale existente, pentru a acoperi nevoile sociale ale diferitelor categorii de persoane vulnerabile din comunitate.

La nivelul fiecărei unități administrative există grupuri vulnerabile pentru care nu sunt furnizate servicii sociale adecvate în ciuda nevoii acestora pentru ele. Nevoia de servicii sociale este estimată prin identificarea tipurilor de servicii ce nu sunt furnizate la nivel local, prin raportare la prevederile normative în vigoare și la categoriile și mărimea grupurilor vulnerabile existente în comunitate. Astfel, serviciile sociale necesare (SSN) reprezintă diferența dintre serviciile sociale prevăzute a fi furnizate prin lege, pentru categoriile de grupuri vulnerabile identificate în comunitate, plecând de la standardele existente în domeniu și serviciile sociale ce sunt deja furnizate la nivel local sau județean.

Situația serviciilor sociale necesare identificate la nivelul fiecărui UAT în parte arată o infrastructură deficitară, în timp ce estimarea pentru numărul de persoane vulnerabile identificate – potențiali beneficiari pentru serviciul social necesar – este foarte ridicat în toate localitățile analizate. Conform datelor existente, serviciile sociale identificate ca fiind necesare, cu un număr mare de posibili beneficiari, sunt: serviciile de asistență comunitară (1.000 persoane vulnerabile identificate) și serviciile de îngrijire la domiciliu pentru persoane vârstnice, persoane cu dizabilități, persoane aflate în situație de dependență (650 persoane vulnerabile identificate), urmate de centrele de zi pentru persoane vârstnice (500 persoane vulnerabile identificate) și centrele de zi pentru copii (copii în familie, copii separați sau în risc de separare de părinți – 290 persoane vulnerabile identificate). Acestea sunt evidențiate în tabelul următor.

Tabelul 2.34. Tipul de servicii sociale identificate în Observatorul Teritorial necesare în localitățile din ZUF Râmnicu Sărat. Sursa datelor: <https://portalgis.servicii-sociale.gov.ro>.

Localitate	Tip serviciu social necesar	Număr persoane vulnerabile identificate - potențiali beneficiari pentru serviciul social necesar (estimare)	Capacitatea serviciului social	Capacitatea serviciului social maxim fezabil	Capacitatea serviciului social minim fezabil
Râmnicu Sărat	01 - Centre rezidențiale de îngrijire și asistență medico-socială pentru persoane vârstnice, bolnavi cronici în fază terminală	40	40	20	-
	03 - Centre rezidențiale de îngrijire și asistență pentru persoanele vârstnice	75	75	37,5	-
	04 - Centre rezidențiale pentru persoanele adulte cu dizabilități	50	50	25	-



Localitate	Tip serviciu social necesar	Număr persoane vulnerabile identificate - potențiali beneficiari pentru serviciul social necesar (estimare)	Capacitatea serviciului social	Capacitatea serviciului social maxim fezabil	Capacitatea serviciului social minim fezabil
	07 - Centre rezidențiale pentru tineri aflați în dificultate	15	15	7,5	-
	12 - Centre de zi pentru persoanele vârstnice	300	300	150	-
	13 - Servicii de îngrijire la domiciliu pentru persoane vârstnice, persoane cu dizabilități, persoane aflate în situație de dependență	400	400	200	-
	15 - Centre de zi pentru persoane adulte cu dizabilitati	50	50	25	-
	16 - Centre de zi pentru copii: copii în familie, copii separați sau în risc de separare de părinți	200	200	100	-
	18 - Centre de zi victimele violenței în familie și agresori	20	20	10	-
	21 - Centre de zi pentru persoanele fără adăpost	25	25	12,5	-
	26 - Servicii de asistență comunitară	600	600	300	-
Podgoria	01 - Centre rezidențiale de îngrijire și asistență medico-socială pentru persoane vârstnice, bolnavi cronici în fază terminală	10	10	5	1,5
	12 - Centre de zi pentru persoanele vârstnice	40	40	20	6
	13 - Servicii de îngrijire la domiciliu pentru persoane vârstnice, persoane cu dizabilități, persoane aflate în situație de dependență	50	50	25	7,5



Localitate	Tip serviciu social necesar	Număr persoane vulnerabile identificate - potențiali beneficiari pentru serviciul social necesar (estimare)	Capacitatea serviciului social	Capacitatea serviciului social maxim fezabil	Capacitatea serviciului social minim fezabil
	16 - Centre de zi pentru copii: copii în familie, copii separați sau în risc de separare de părinți	30	30	15	4,5
	26 - Servicii de asistență comunitară	200	200	100	30
Râmnicelu	12 - Centre de zi pentru persoanele vârstnice	40	40	20	6
	13 - Servicii de îngrijire la domiciliu pentru persoane vârstnice, persoane cu dizabilități, persoane aflate în situație de dependență	50	50	25	7,5
	26 - Servicii de asistență comunitară	200	200	100	30
	25 - Centre de preparare și distribuire a hranei pentru persoane în risc de sărăcie	20	20	10	3
Topliceni	03 - Centre rezidențiale de îngrijire și asistență pentru persoanele vârstnice	20	20	10	3
	12 - Centre de zi pentru persoanele vârstnice	40	40	20	6
	13 - Servicii de îngrijire la domiciliu pentru persoane vârstnice, persoane cu dizabilități, persoane aflate în situație de dependență	50	50	25	7,5
	16 - Centre de zi pentru copii: copii în familie, copii separați sau în risc de separare de părinți	30	30	15	4,5



Localitate	Tip serviciu social necesar	Număr persoane vulnerabile identificate - potențiali beneficiari pentru serviciul social necesar (estimare)	Capacitatea serviciului social	Capacitatea serviciului social maxim fezabil	Capacitatea serviciului social minim fezabil
Valea Râmnicului	12 - Centre de zi pentru persoanele vârstnice	40	40	20	6
	13 - Servicii de îngrijire la domiciliu pentru persoane vârstnice, persoane cu dizabilități, persoane aflate în situație de dependență	50	50	25	7,5
Grebănu	03 - Centre rezidențiale de îngrijire și asistență pentru persoanele vârstnice	20	20	10	3
	12 - Centre de zi pentru persoanele vârstnice	40	40	20	6
	13 - Servicii de îngrijire la domiciliu pentru persoane vârstnice, persoane cu dizabilități, persoane aflate în situație de dependență	50	50	25	7,5
	16 - Centre de zi pentru copii: copii în familie, copii separați sau în risc de separare de părinți	30	30	15	4,5

Proiectele desfășurate sau propuse pentru finanțare în vederea asigurării serviciilor sociale pe teritoriul municipiului și al celorlalte localități din ZUF se regăsesc în tabelul de mai jos.

Tabelul 2.35. Proiecte sociale în ZUF Râmnicu Sărat. Sursa datelor: Primării UAT-uri.

Denumire proiect	UAT	Stare de implementare/ Perioada	Sursa de finanțare	Valoare - Lei -
<ul style="list-style-type: none"> ▪ Reabilitare clădire comandament fosta unitate militară (corp C12), pentru centrul comunitar integrat Râmnicu Sărat 	Râmnicu Sărat	14.10.2021 - 31.12.2024	Programul Operațional Regional (POR) 2014-2020	5.457.588,86



Denumire proiect	UAT	Stare de implementare/ Perioada	Sursa de finanțare	Valoare - Lei -
▪ Proiect integrat privind construire de locuințe colective sociale și modernizare străzi în Municipiul Râmnicu Sărat, județul Buzău	Râmnicu Sărat	24.10.2018 - 31.12.2024	Programul Operațional Regional (POR) 2014-2020	25.689.815,01
▪ Locuințe pentru tineri destinate închirierii - strada Intrarea Orizont nr. 1A	Râmnicu Sărat	23.11.2021 - 31.12.2025	Agencia Națională pentru Locuințe	10.369.248,47
▪ Înființare Centru Comunitar Integrat în Comuna Râmniceleu, Județul Buzău	Râmniceleu	Faza de întocmire a PT 27.12.2023 - 01.05.2025	Planul Național de Redresare și Reziliență	832.049,30

2.7.3. Infrastructura și serviciile medicale

Asemeni multor localități urbane sau rurale, infrastructura sanitară din regiune a suferit modificări după anul 2000 ca urmare a reformelor din sistem. În ultimii ani s-a constatat diminuarea unităților sanitare proprietate publică și creșterea celor private, precum și desființarea sau apariția anumitor categorii de unități sanitare, în special în mediul rural. După anul 2015, când s-a decis privatizarea cabinetelor medicale ale medicilor de familie și ale stomatologilor, aproape toate aceste servicii au trecut din proprietate publică, în proprietate privată.

Față de anul de referință 2010, la finalul perioadei de analiză rețeaua sanitară publică a Municipiul Râmnicu Sărat s-a dezvoltat doar în cazul laboratoarelor medicale (de la 3 laboratoare în anul 2010, la 6 laboratoare în anul 2022), în timp ce unele unități sanitare publice s-au menținut (spitale, ambulatorii integrate spitalului, dispensare medicale, cabinete medicale școlare și farmacii), iar altele nu mai funcționează (creșe, cabinete medicale de familie și cabinete stomatologice). Totodată, cabinetele medicale de familie și cabinetele stomatologice din sectorul public au dispărut complet din anul 2015, dezvoltându-se rețeaua de cabinete medicale de familie și stomatologice din rețeaua privată (creștere de 160%, respectiv 42%).

Nici sectorul privat nu a fost ocolit de reducerea unităților sanitare, astfel că s-au înregistrat reduceri de 12,5% în cazul în cazul laboratoarelor de tehnică dentară. Toate celelalte categorii de unități sanitare prezentate în tabelul de mai jos au înregistrat creșteri ale numărului de entități înregistrate.



Tabelul 2.36. Evoluția unităților sanitare ZUF Râmnicu Sărat. Sursa datelor: INS, Tempo Online.

Unități sanitare		2010	2011	2012	2013	2014	2015	2016
Spitale	Proprietate publică	1	1	1	1	1	1	1
	Proprietate privată	0	0	0	0	0	0	0
Unități sanitare (inclusiv unități asimilate spitalelor) numai cu internare de zi	Proprietate privată	0	0	0	0	0	0	0
Ambulatorii integrate spitalului	Proprietate publică	1	1	1	1	1	1	1
Dispensare medicale	Proprietate publică	1	1	1	1	1	1	1
Centre medicale de specialitate cu paturi de spital	Proprietate privată	0	0	0	0	0	0	0
Cabinete medicale școlare	Proprietate publică	10	10	10	10	11	11	11
Cabinete medicale de familie	Proprietate publică	17	17	17	17	17	0	0
	Proprietate privată	10	10	12	13	13	29	29
Cabinete stomatologice	Proprietate publică	7	6	3	3	3	0	0
	Proprietate privată	12	13	14	14	15	15	15
Cabinete medicale de specialitate	Proprietate privată	11	14	14	16	23	24	24
Farmacii	Proprietate publică	2	2	2	2	2	2	2
	Proprietate privată	17	14	15	21	21	21	21
Puncte farmaceutice	Proprietate privată	4	4	4	4	4	4	4
Creșe	Proprietate publică	2	2	2	2	0	0	0
Laboratoare medicale	Proprietate publică	3	3	4	4	4	6	6
	Proprietate privată	1	1	1	1	1	1	1
Laboratoare de tehnică dentară	Proprietate privată	8	7	7	6	7	7	7

-continuare-

Unități sanitare		2017	2018	2019	2020	2021	2022
Spitale	Proprietate publică	1	1	1	1	1	1
	Proprietate privată	0	0	0	0	0	1
Unități sanitare (inclusiv unități asimilate spitalelor) numai cu internare de zi	Proprietate privată	0	0	0	0	0	1



Unități sanitare		2017	2018	2019	2020	2021	2022
Ambulatorii integrate spitalului	Proprietate publică	1	1	1	1	1	1
Dispensare medicale	Proprietate publică	1	1	1	1	1	1
Centre medicale de specialitate cu paturi de spital	Proprietate privată	0	1	1	1	1	0
Cabinete medicale școlare	Proprietate publică	10	10	10	10	10	10
Cabinete medicale de familie	Proprietate publică	0	0	0	0	0	0
	Proprietate privată	29	29	27	27	27	26
Cabinete stomatologice	Proprietate publică	0	0	0	0	0	0
	Proprietate privată	13	13	15	16	17	17
Cabinete medicale de specialitate	Proprietate privată	34	45	45	47	48	48
Farmacii	Proprietate publică	2	2	2	2	2	2
	Proprietate privată	21	20	22	22	22	22
Puncte farmaceutice	Proprietate privată	4	8	8	8	8	8
Creșe	Proprietate publică	0	0	0	0	0	0
Laboratoare medicale	Proprietate publică	6	6	6	6	6	6
	Proprietate privată	1	1	1	1	1	1
Laboratoare de tehnică dentară	Proprietate privată	7	7	7	7	7	7

La nivelul anului 2022 majoritatea serviciilor medicale prezente în UAT-urile analizate sunt private. Astfel, din 151 de unități medicale, majoritatea localizate în Municipiul Râmnicu Sărat (87%), doar 21 sunt publice (14%), restul fiind private. Acest lucru poate limita accesul populației la serviciile medicale oferite din cauza costurilor ridicate, mai ales în cazul în care aceste cabinete nu au încheiate contracte cu Casa Națională de Asigurări de Sănătate. De asemenea, din concentrarea unităților medicale în special în Municipiul Râmnicu Sărat, accesul populației din mediul rural poate fi limitat de costurile suplimentare provocate de deplasare, timpul mai lung pentru accesarea unor specializări medicale sau de vârsta persoanei care are nevoie de servicii medicale, vârstnicii deplasându-se mai greu.

În prezent, Municipiul Râmnicu Sărat are în implementare proiectul „Dotarea Ambulatorului Integrat din cadrul Spitalului Municipal Râmnicu Sărat” ce are ca



obiectiv echiparea și dotarea Ambulatoriului în scopul îmbunătățirii calității infrastructurii de asistență medicală ambulatorie și al asigurării unui acces sporit și egal al cetățenilor la servicii de sănătate, cu impact sporit asupra persoanelor sărace. Valoarea totală a proiectului este de 11.365.536,14 lei, finanțarea fiind obținută din Programul Operațional Regional 2014-2020. Proiectul are termen de finalizare 31.12.2025.

La nivelul Comunei Grebănu se află în faza de idee de proiect investiția „Renovare Dispensar uman”.

Cel mai mare centru sanitar din zonă este Spitalul Municipal Râmnicu Sărat, o unitate sanitară de utilitate publică, cu personalitate juridică, care asigură asistență medicală de specialitate, preventivă, curativă și de recuperare a bolnavilor internați și a celor prezentați în ambulatoriu de pe teritoriul arondat.

Spitalul cuprinde 4 camere de gardă și ambulatoriul integrat cu următoarele cabinete: medicină internă, chirurgie generală, cardiologie, obstetrică-ginecologie, neurologie, ORL, geriatrie și gerontologie, balneofizioterapie, pediatrie, psihiatrie, ortopedie și traumatologie, dermatovenerologie, oftalmologie, gastroenterologie și compartiment endoscopie digestivă, oncologie, planing familial, diabet zaharat, boli de nutriție și boli metabolice, urologie, boli infecțioase, pneumologie, dispensar TBC. Pe lângă acestea, pentru desfășurarea activității medicale funcționează și următoarele structuri: farmacie, sterilizare, bloc operator, săli de naștere, unitate de transfuzie sânge, laborator analize medicale, laborator radiologie și imagistică medicală, compartiment explorări funcționale, compartiment de prevenire și control al infecțiilor nozocomiale, serviciul de anatomie patologică (compartiment histopatologie, citologie și prosectură).

Sintetizat, serviciile oferite de spital sunt următoarele:

- Servicii medicale spitalicești (spitalizare continuă și de zi);
- Servicii medicale în ambulatoriul integrat al spitalului;
- Investigații paraclinice – radiologie, laborator, ecografii, histopatologie, citologie, endoscopii, colonoscopii;
- Asistență medicală de urgență (4 camere de gardă);
- Dispensar T.B.C., cabinet de planificare familială.

În ultimii ani, în Municipiul Râmnicu Sărat, numărul total de paturi disponibile atât în rețeaua publică, cât și cea privată a scăzut cu 15%, astfel că în anul 2022 erau cu 73 de paturi mai puține decât în anul 2010 (figura 2.154).

Din totalul de 429 paturi disponibile în anul 2022, doar 14 sunt paturi din spitale, inclusiv în centre de sănătate cu paturi de spital pentru cazurile care necesită internare de o zi și 13 paturi se află în unități sanitare (inclusiv unități asimilate spitalelor) numai cu internare de zi, restul de 402 de paturi fiind paturi în spital cu internare continuă.



Figura 2.154. Dinamica numărului total de paturi în spitale, Municipiul Râmnicu Sărat.
Sursa datelor: INS, Tempo Online.

Analiza datelor statistice disponibile pe site-ul INS Tempo Online pentru localitățile din ZUF Râmnicu Sărat arată o dinamică favorabilă pentru evoluția personalului sanitar mediu (+18,3%), spre deosebire de numărul medicilor, care a înregistrat o scădere de 1,2% în anul 2022 față de anul 2010 (figura 2.155). Maximul numărului de medici a fost atins în anul 2018 (105 de medici). Din totalul de 81 medici înregistrați la nivelul anului 2022, 75 erau angajați în spitale și unitățile sanitare din Municipiul Râmnicu Sărat. Din numărul total de medici angajați în unitățile medicale din ZUF Râmnicu Sărat, în anul 2022, 62% lucrau în unități medicale publice și 38% în unități private. Din cei 81 de medici, 25 sunt medici de familie, toți figurând în rețeaua privată de sănătate. În cazul personalului sanitar mediu, situația este similară cu cea a medicilor, însă proporția celor din mediu public este ceva mai mare decât în cazul medicilor (64% personal sanitar mediu aparține sectorului public și 36% celui privat). Numărul medicilor stomatologi, a farmaciștilor și a medicilor de familie a cunoscut evoluții pozitive în perioada 2010-2022, cea mai însemnată fiind în cazul farmaciștilor (58%), figura 2.156. În anul 2022, în sectorul public erau înregistrați doar 1 medic stomatolog și 1 farmacist, ambii în unități sanitare din Municipiul Râmnicu Sărat. De asemenea, numărul total de medici stomatologi și peste 70% din numărul total de medici de familie (76%) și farmaciști (87%) se află în municipiu, ceea ce arată că restul localităților au o deservire minimă.

Numărul mediu de locuitori ce revine unui medic a cunoscut o scădere de 6,1% pe parcursul perioadei analizate. De asemenea, și în cazul medicilor de familie și medicilor stomatologi acest raport a scăzut cu peste 10%, însă se observă o dinamică cu oscilații semnificative în cazul medicilor stomatologi în perioade scurte de timp. Numărul mediu de

locuitori ce revine unui asistent medical a înregistrat scăderi de peste 20% în perioada analizată (figura 2.157).

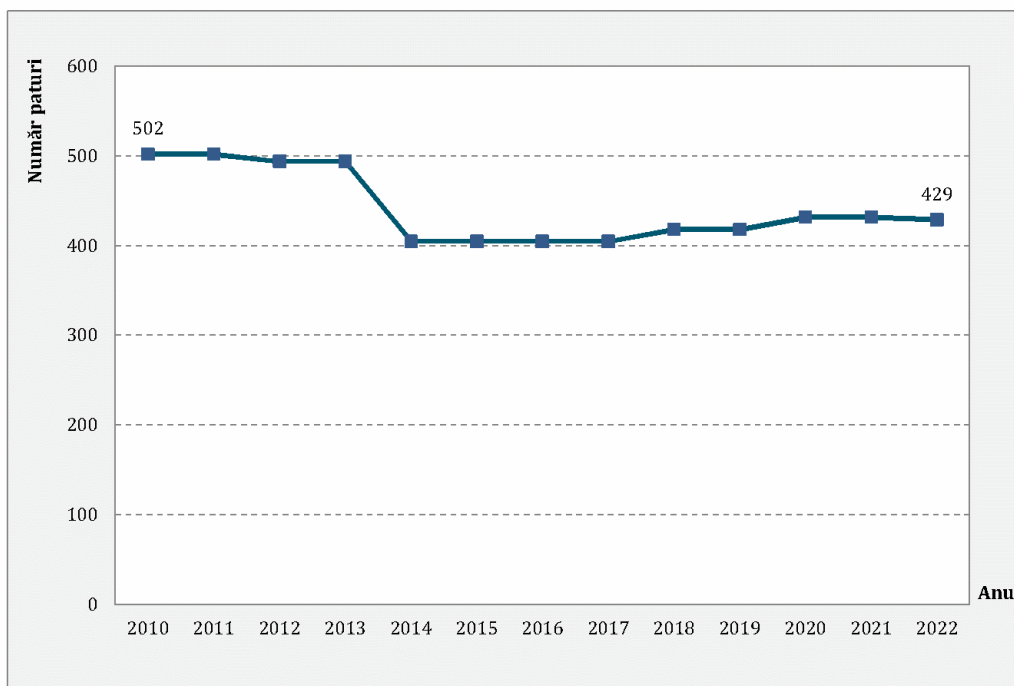

Figura 2.155. Dinamica personalului medical în ZUF Râmnicu Sărat, 2010-2022. Sursa datelor: INS, Tempo Online.



Figura 2.156. Dinamica medicilor stomatologi, a medicilor de familie și a farmaciștilor în ZUF Râmnicu Sărat, 2010-2022. Sursa datelor: INS, Tempo Online.

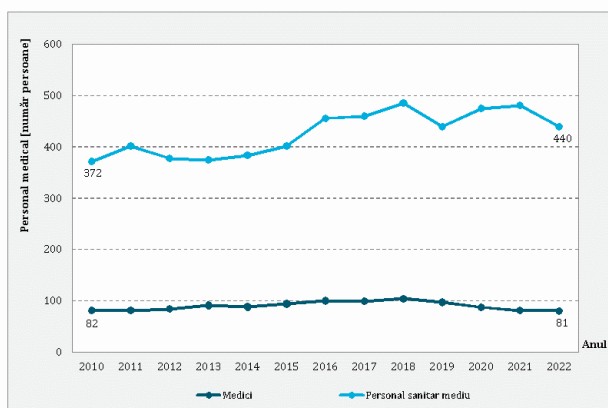

Figura 2.157. Numărul mediu de locuitori ce revin unui medic zona urbană funcțională Râmnicu Sărat. Sursa datelor: INS, Tempo Online.

Un alt indicator care arată calitatea și accesibilitatea serviciilor medicale este numărul de medici ce revin la 1.000 de locuitori. Analiza valorilor pentru indicatorii medici/ 1.000 locuitori și personal mediu sanitar/ 1.000 locuitori la localităților arată o discrepanță destul de mare între municipiu și celelalte localități din ZUF. În cazul medicilor ce revin la 1.000 de locuitori, cu excepția comunelor Râmnicelu și Valea Râmnicului, toate celelalte UAT-uri au înregistrat variații pozitive în perioada analizată, cuprinse între 5,25 și 10,52.

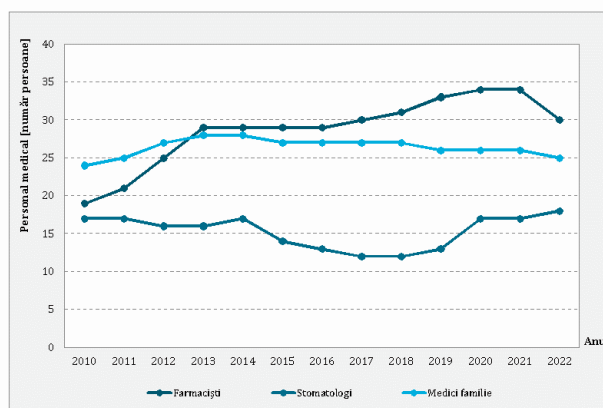
Valorile negative demonstrează grave probleme privind accesibilitatea populației la serviciile sanitare, nu doar datorită lipsei unităților de profil, dar și a medicilor de specialitate. Având în vedere că din totalul medicilor care profesază în zona analizată, în localitățile din inelul periurban al Municipiului Râmnicu Sărat aceștia oferă servicii primare, situația este cu atât mai gravă (figura 2.158).

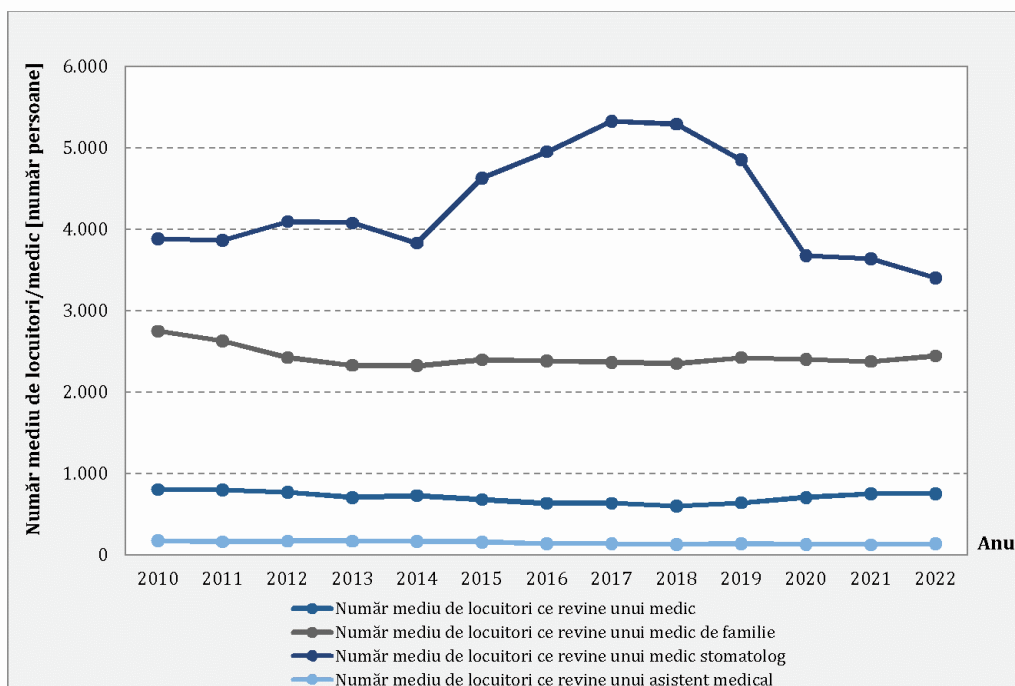

Figura 2.158. Dinamica numărului de medici/ 1.000 locuitori în localitățile din ZUF Râmnicu Sărat, 2010-2022. Sursa datelor: INS, Tempo Online.

La nivel de UAT, în anul 2022, acest raport al numărului de medici care revin la 1.000 de locuitori cunoaște diferențe între valorile ce caracterizează mediul urban și cele înregistrate în localitățile din mediul rural (figura 2.159).

În ceea ce privește valorile indicatorului personal sanitar mediu/ 1.000 locuitori, se remarcă faptul că Municipiul Râmnicu Sărat și zona urbană funcțională a acestuia au avut o dinamică pozitivă în ultimul deceniu (28,20 personal sanitar mediu/ 1.000 locuitori în cazul municipiului, respectiv 27,58 personal sanitar mediu/ 1.000 locuitori în cazul zonei urbane funcționale). În comuna Podgoria, valoarea acestui indicator a înregistrat o scădere de 45,47%, în timp ce în comunele Valea Râmnicului și Grebănu s-au înregistrat valori pozitive, de peste 100% (figura 2.160).

Analiza valorilor privind indicatorii de performanță la nivelul Municipiului Râmnicu Sărat comparativ cu valorile de la nivel județean, regional și național indică o accesibilitate bună a populației din municipiu la serviciile medicale de bază. În cazul medicilor, numărul care revine la 1.000 de locuitori este mai mare decât valorile înregistrate la nivel județean, și mai mic decât valoarea înregistrată la nivel regional și național, în timp ce în cazul

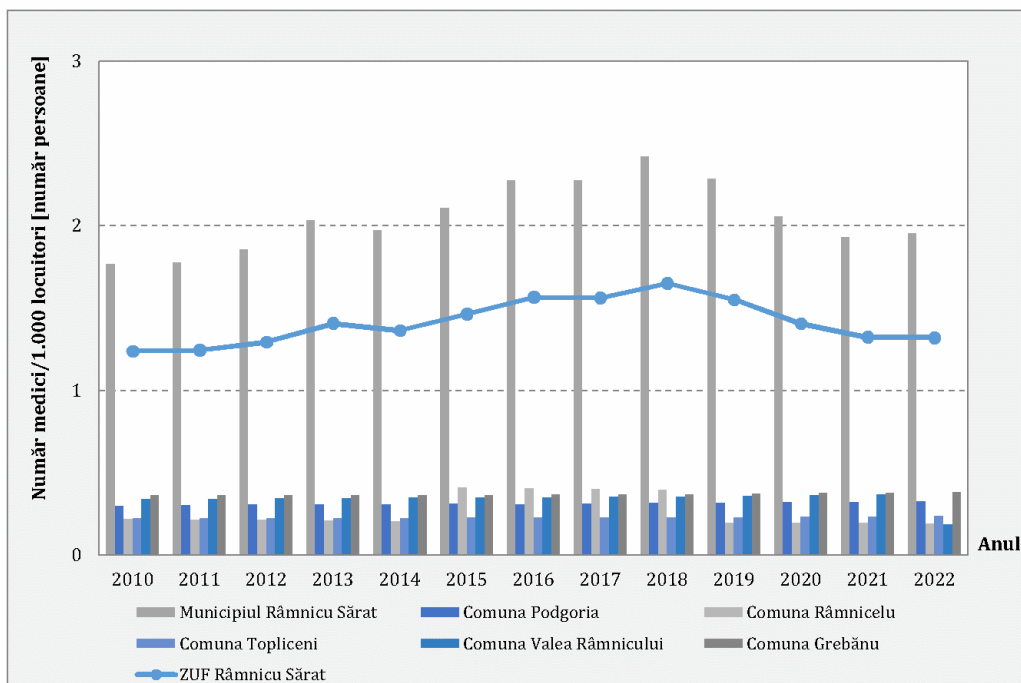
personalului sanitar mediu numărul care revine la 1.000 de locuitori este vizibil mai mare față de valorile înregistrate în cazul celorlalte 3 nivele analizate (tabelul 2.37).



Figura 2.159. Raportul număr de medici/ 1.000 locuitori în ZUF Râmnicu Sărat, 2022.



Figura 2.160. Dinamica personalului sanitar mediu/ 1.000 locuitori în localitățile din ZUF Râmnicu Sărat, 2010-2022. Sursa datelor: INS, Tempo Online.

Tabelul 2.37. Indicatori de performanță ai sistemului sanitar în ZUF Râmnicu Sărat și la nivel județean, regional și național, anul 2022. Sursa datelor: INS, Tempo Online.

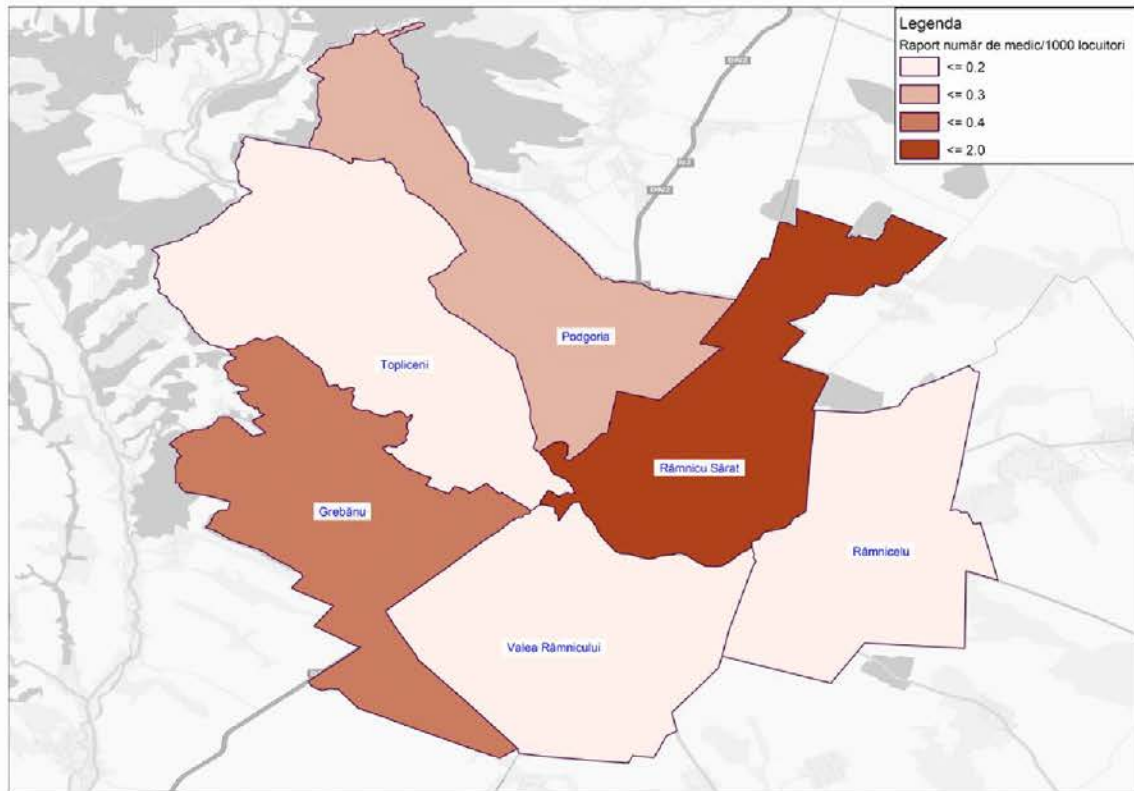
Teritoriul	Număr medici	Număr personal sanitar mediu	Populație	Medici/ 1.000 locuitori	Personal sanitar mediu/ 1.000 locuitori
Municipiul Râmnicu Sărat	75	406	38.379	1,95	10,58
ZUF Râmnicu Sărat	81	440	61.252	1,32	7,18
Județul Buzău	629	3.173	449.906	1,40	7,05
Regiunea Sud-Est	5.849	18.827	2.770.270	2,11	6,80
România	71.293	156.688	22.009.796	3,24	7,12

Pentru servicii medicale specializate sau specializări care nu sunt disponibile în restul localităților, locuitorii se pot deplasa în Municipiul Râmnicu Sărat unde sunt preluate și cazurile medicale complexe și unde populația poate beneficia de servicii medicale superioare oferite de Spitalul Municipal. Aproximativ față de Municipiul Râmnicu Sărat sau, în unele cazuri, chiar de Municipiul Buzău și disponibilitatea transportului rutier sau feroviar face deplasarea mai facilă. Cu toate acestea, deplasarea în centrele urbane apropiate nu trebuie să reprezinte o soluție la problemele medicale pentru locuitorii din UAT-urile incluse în zona urbană funcțională a Municipiului Râmnicu Sărat.

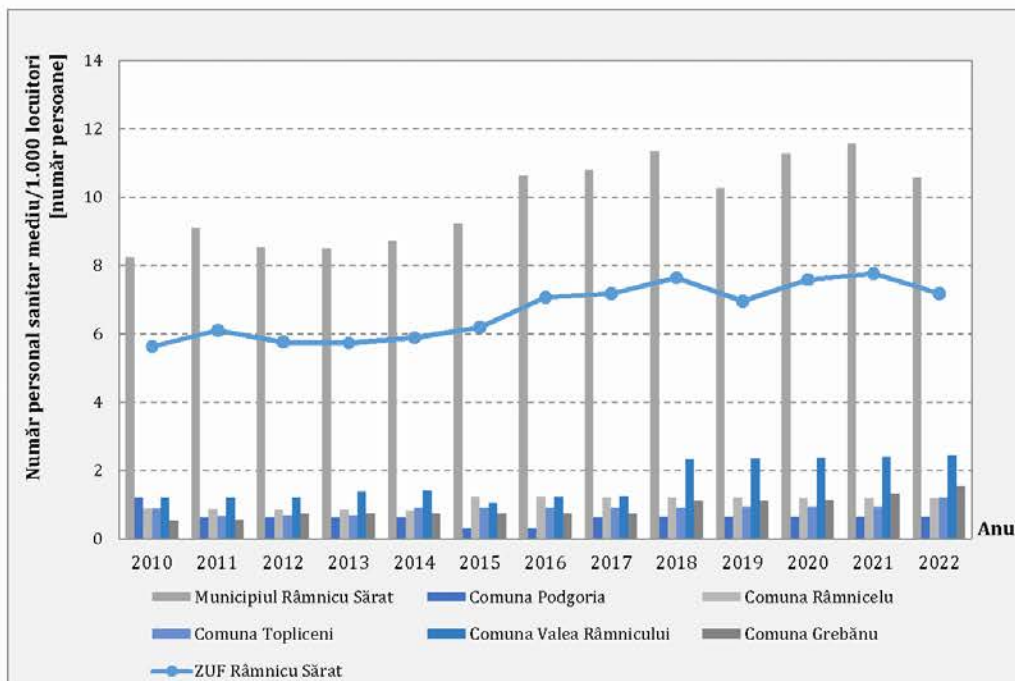
2.7.4. Infrastructura și serviciile culturale

Conform datelor statistice existente pe platforma INS Tempo Online, infrastructura culturală este reprezentată la nivelul localităților analizate doar de biblioteci, fiind completată de muzeul din Municipiul Râmnicu Sărat. De asemenea, pentru zona analizată pe aceeași platformă, nu sunt raportate cinematografe sau săli de spectacole, însă la nivelul Municipiului Râmnicu Sărat funcționează un cinematograful 2D/3D și o sală de spectacole de teatru în cadrul Centrului Cultural „Florica Cristoforeanu”.

În perioada 2010-2022 numărul bibliotecilor din ZUF s-a redus cu aproximativ 27 procente. Această situație este generată de închiderea acestora în unele localități, cum este cazul comunelor Podgoria, Valea Râmnicului și Grebănu, care în 2022 mai aveau doar câte două astfel de unități de cultură. Sectorul public deține, în anul 2022, doar 12% din bibliotecile existente. Numărul total al acestora a fluctuat de la an la an, cele mai multe fiind însă în Municipiul Râmnicu Sărat (48%), restul având câte două (comunele Podgoria, Valea Râmnicului și Grebănu), trei (Comuna Râmnicelu) sau patru (Comuna Topliceni) astfel de unități, dintre care doar două sunt publice (câte una în fiecare dintre comunele Râmnicelu și Topliceni). Sistarea activității bibliotecilor se reflectă și în numărul persoanelor angajate în aceste unități care, deși s-a dublat în anul 2022 față de anul 2011, tendința din ultimii ani este de scădere (figurile 2.161 și 2.162).



Figura 2.161. Dinamica bibliotecilor în ZUF Râmnicu Sărat. Sursa datelor: INS, Tempo Online.



Figura 2.162. Dinamica persoanelor angajate în bibliotecile din localitățile din ZUF Râmnicu Sărat.

Sursa datelor: INS, Tempo Online.

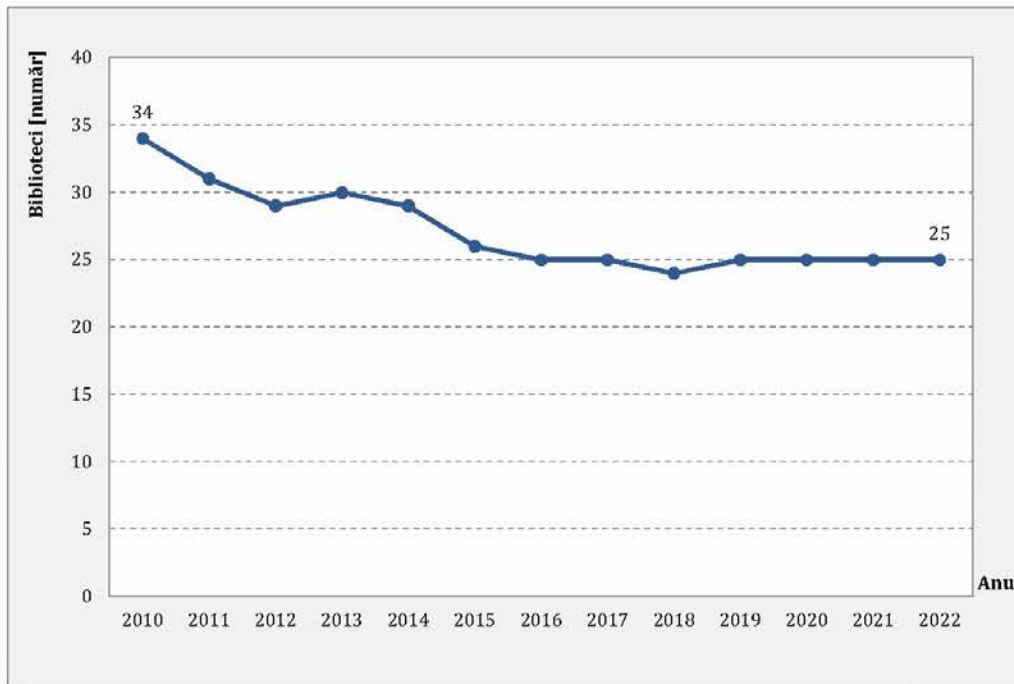
Din analiza datelor statistice disponibile se observă o scădere de 3,3% a numărului de cititori activi în biblioteci în perioada 2011-2022, la nivelul Zonei Urbane Funcționale Râmnicu Sărat, însă este de remarcat faptul că, după variații neuniforme înregistrate în perioada 2011-2017, începând cu anul 2018 s-a înregistrat o tendință generală de creștere. Cea mai drastică scădere s-a înregistrat în anul 2012 (-39% față de anul anterior), figura

2.163. Cei mai mulți cititori (88,6% în 2022) sunt în Municipiul Râmnicu Sărat, fiind singura localitate pentru care s-au înregistrat creșteri de 9,5% a numărului de cititori activi din 2011 până în 2022. În toate celelalte localități s-au înregistrat scăderi ale cititorilor activi ce au variat între 13,5 și 74,2 procente. Ca urmare a scăderii numărului de cititori activi este evident faptul că aceeași evoluție descendentă a cunoscut-o și numărul de volume eliberate, însă mult mai accentuată (-38,4% la nivelul întregii regiuni), figura 2.164. Toate localitățile au înregistrat scăderi ale numărului de volume eliberate, cuprinse între 27,0% (Comuna Râmnicelu) și 91,8% (Comuna Grebănu). Municipiul Râmnicu Sărat a înregistrat o scădere de 31,0%.

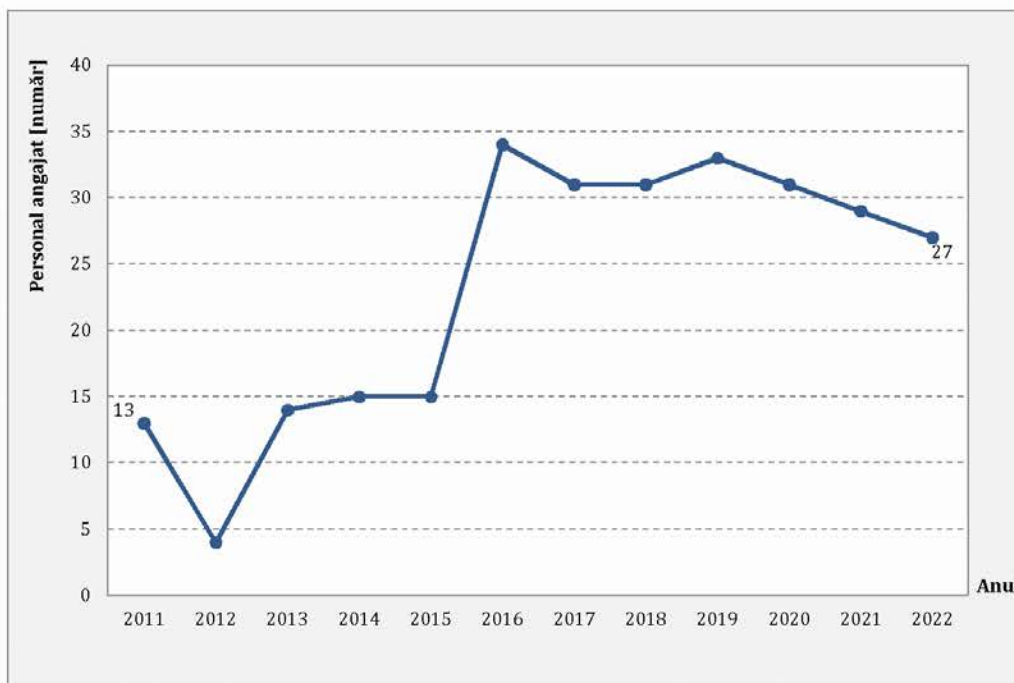
Similar cu indicatorii tratați mai sus, și numărul de volume existente în toate bibliotecile localităților analizate a înregistrat scăderi în anul 2022 comparativ cu anul 2011 (-3,7%). La nivel de UAT, au fost înregistrate creșteri doar în Municipiul Râmnicu Sărat (4,3%) și Comuna Topliceni (5,9%). Aceste creșteri pot fi explicate, cel mai probabil, prin faptul că volumele existente în bibliotecile închise au fost redistribuite în cele active (figura 2.165).



Figura 2.163 Dinamica cititorilor în localitățile din ZUF Râmnicu Sărat.

Sursa datelor: INS, Tempo Online.

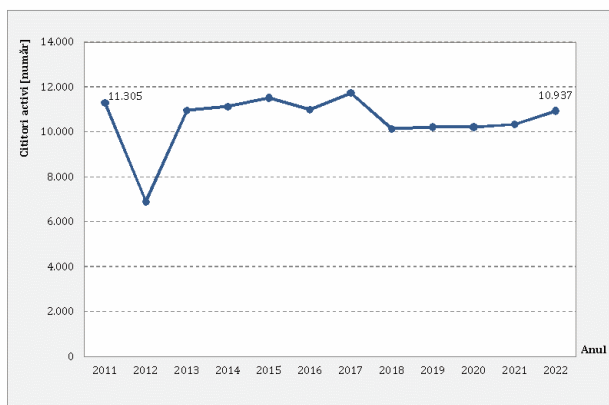

Figura 2.164. Numărul de volume eliberate în bibliotecile din ZUF Râmnicu Sărat.

Sursa datelor: INS, Tempo Online.

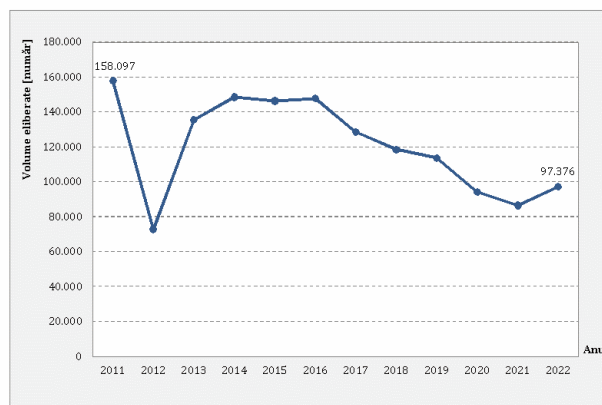

Figura 2.165. Numărul de volume existente în bibliotecile din ZUF Râmnicu Sărat.

Sursa datelor: INS, Tempo Online.

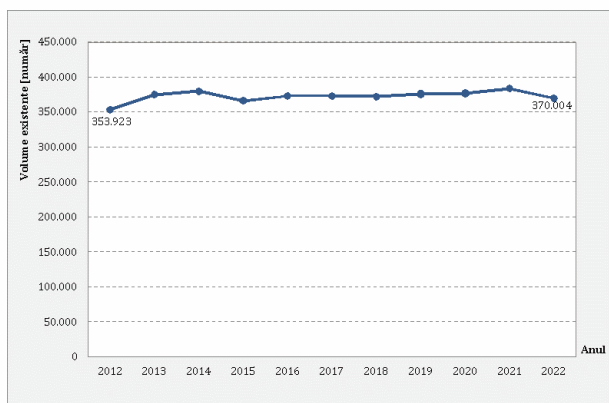

Dinamica indicatorilor de cultură la nivelul fiecărei localități din Zona Urbană Funcțională Râmnicu Sărat este prezentată în tabelul de mai jos.

Tabelul 2.38. Dinamica indicatorilor de cultură în ZUF Râmnicu Sărat, 2011-2022 (%).

Sursa datelor: INS, Tempo Online.

UAT	Biblioteci	Personal angajat în biblioteci	Cititori activi	Număr volume existente	Număr volume eliberate
Municipiul Râmnicu Sărat	-14,3	122,2	9,5	4,3	-31,0
Comuna Podgoria	-50,0	-100,0	-45,9	-49,1	-71,4
Comuna Râmnicelu	-25,0	200,0	-22,3	-17,0	-27,0
Comuna Topliceni	0,0	-	-13,5	5,9	-43,7
Comuna Valea Râmnicului	-50,0	100,0	-74,2	-61,1	-91,5
Comuna Grebănu	-50,0	-100,0	-58,7	-46,0	-91,8
ZUF Râmnicu Sărat	-26,5	107,7	-3,3	-3,7	-38,4

Biblioteca Municipală „Corneliu Coposu” este printre cele mai importante biblioteci din județ și poate servi ca bibliotecă principală a polului urban Râmnicu Sărat prin organizarea unor activități specifice și atragerea de elevi, studență și adulți. În ultima perioadă, biblioteca a avut parte de îmbunătățiri prin pavarea curții instituției, grupuri sanitare modernizate, reabilitare și amenajare pivniță.

Centrul Cultural „Florica Cristoforeanu” poartă numele sopranei Florica Cristoforeanu născută la Râmnic în luna mai 1886. Structura organizatorică a centrului este formată din 5 compartimente, și anume:

- Compartiment Financiar – Contabil și Resurse Umane;
- Compartiment Administrativ;
- Compartiment Juridic;
- Compartiment Achiziții și Proiecte Europene;
- Compartiment Artistic.

Compartimentul Artistic desfășoară activități cultural – artistice și coordonează activitățile desfășurate de următoarele așezăminte culturale și ramuri de activitate culturale din cadrul centrului: Școala Populară de Arte (cursuri), Cenaclul „Alexandru Sihleanu”, Clubul „Femina 2 – Dr. Georgeta Nicolau”, Grupul Folk „Vali Sterian”, Grupul folcloric „Mugurașii Râmniceni”, Ansamblul folcloric „Plaiurile Râmnicene”, Grupul vocal „Melody”, Grupurile de dans „MiniCocktail”, Cocktail „Junior”, „Cocktail Senior”, „Rebelii”, „Shine” și „Kinder”, Ansamblurile Folclorice „Crăițele”, „Edera”, „Dorulețul” și „Trandafirul râmnician”, Atelierul de Creație, Atelierul de Fotografie, Atelierul de Sculptură, Atelierul de Limbi moderne pentru copii, Atelierul de Educație juridică, Atelierul de Teatru pentru copii și adulți, Trupa de teatru, Corul Florica Cristoforeanu, Cinema 2D/3D, Școala de Formare

Profesională – Cursuri de formare profesională a adulților, Teatrul de Păpuși „Dimitriu Pompiliu – Păpușile Fermecate”, Clasa de balet, Clasa de dans sportiv, Atelierul de limbi străine pentru adulți și Atelierul de dans pentru adulți.

Muzeul Municipal „Octavian Moșescu” este o instituție publică de cultură, cu personalitate juridică, aflată în subordinea Consiliului Local al Municipiului Râmnicu Sărat. Conform Regulamentului de Organizare și Funcționare, principalele activități ale muzeului sunt:

- organizarea de acțiuni de cercetare – pe domenii și interdisciplinare – pentru identificarea, conservarea și valorificarea muzeală a patrimoniului cultural;
- înregistrarea întregului patrimoniu muzeal descoperit și conservarea acestuia;
- restaurarea patrimoniului imobil și mobil descoperit, în vederea realizării de forme muzeistice adecvate valorificării siturilor și ansamblurilor monumentale, ca și a valorilor mobile;
- organizarea de acțiuni științifice, pedagogice, culturale sau informative. Prin natura formelor sale de activitate, Muzeul se implică direct în activitățile legale menite să contribuie la ocrotirea mediului natural și a patrimoniului cultural național de orice formă;
- formarea specialiștilor în domeniile de specialitate pe care le presupun funcțiile de bază ale muzeologiei generale;
- contactul permanent cu mediile de informare, cu organizații nonguvernamentale, organisme culturale, muzee, instituții de învățământ și cercetare.

Centrul Cultural, Muzeul Municipal și Biblioteca organizează frecvent activități dedicate petrecerii timpului liber într-un mediu al învățării, angrenând anual mai bine de 1.000 de tineri din comunitate.

Numărul de vizitatori din muzee a avut oscilații însemnate de-a lungul perioadei analizate, variind în plaja 910-4.445 vizitatori, în timp ce personal angajat, a crescut semnificativ în ultimul an, cu 82% față de anul anterior (figurile 2.166 și 2.167).



Figura 2.166. Dinamica vizitatorilor din muzeul din Municipiul Râmnicu Sărat.
Sursa datelor: INS, Tempo Online.



Figura 2.167. Dinamica persoanelor angajate în muzeul din Municipiul Râmnicu Sărat.
Sursa datelor: INS, Tempo Online.

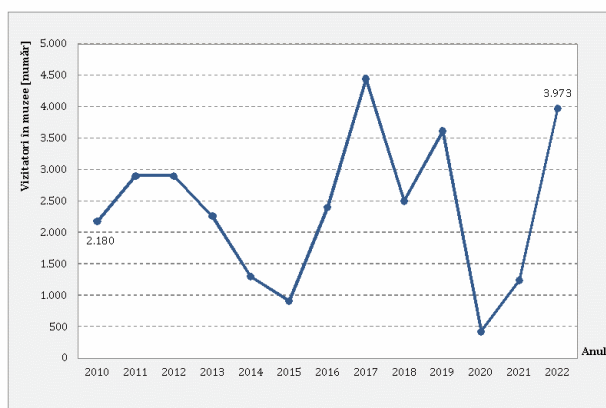

La nivelul municipiului, în anul 2018, a fost elaborată **Strategia de Tineret a Municipiului Râmnicu Sărat** în cadrul proiectului „**Râmnicu Sărat, model al dezvoltării durabile!**” – „**SUS Râmnicul**”, ce are ca obiectiv *susținerea participării active a tinerilor la viața economică, socială, educațională, culturală și politică a municipiului Râmnicu Sărat, asigurând oportunități egale de acces la educație, ocupare și condiții de viață decente, cu o atenție particulară către adolescenții și tinerii care, din diferite motive, ar putea avea mai puține oportunități.*

În Municipiul Râmnicu Sărat infrastructura și serviciile pentru tineret sunt bine dezvoltate, fiind desfășurate diverse activități și proiecte în cadrul următoarelor organizații:

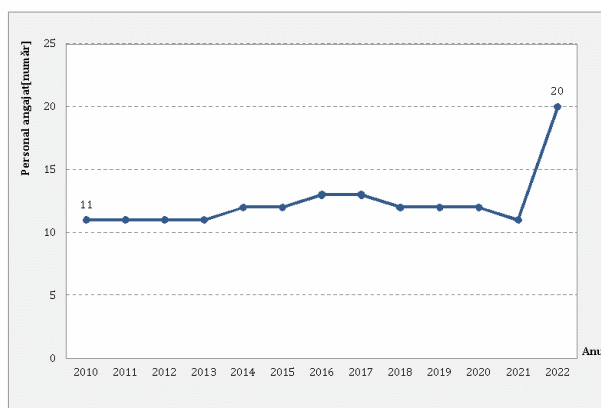
- **Centrul EUROPE DIRECT Râmnicu Sărat** este coordonat de UAT Municipiul Râmnicu Sărat și reprezintă un spațiu logistic și de implicare în activități care promovează conștiința europeană, valorile europene și care implementează anual, începând cu 2021, o agendă de activități care implică anual sute de tineri. În anul 2023, au fost derulate 100 de activități, care au implicat peste 2.000 de tineri;
- **Centrul de Tineret** situat în incinta Centrului Cultural Florica Cristoforeanu, reprezintă spațiul logistic în care tinerii își derulează activitățile și proiectele, atât cele locale, cât și cu finanțare europeană;
- Mai bine de **15 organizații de tineret**, voluntariat și implicare pentru comunitate, care derulează proiecte, atât cu finanțare locală, cât și cu finanțare din fonduri europene;
- **Biroul - Monitorizarea și Îndrumarea Unităților de Învățământ** aflat în subordinea Primăriei Râmnicu Sărat, cu rol activ în organizarea de activități și proiecte comune dedicate tinerilor, în special elevilor de liceu și gimnaziu.

Activitățile de tineret în Râmnicu Sărat se derulează deopotrivă în spații indoor – Centru de Tineret, Centrul Cultural, Muzeu, cafenele, sălile de conferință ale hotelurilor, săli de sport, cât și în mediul outdoor – parcuri, terenuri de sport, alte spații publice.

În comuna Valea Râmnicului, funcționează Centrul Cultural Valea Râmnicului și Centrul educativ pentru copii Oreavul.

În prezent, se află în implementare proiectul „*Renovare/modernizare a 3 biblioteci locale pentru a deveni Hub-uri de dezvoltare a competențelor digitale și dotare cu echipamente IT a 26 de biblioteci locale din județul Buzău*” care, pe lângă alte intervenții, presupune și dotarea cu echipamente IT noi a 26 de biblioteci, printre care și cele din comunele Râmnicelu și Topliceni.

Valoarea totală a proiectului este de 5.224.432,47 lei, fiind finanțat prin Programul Național de Redresare și Reziliență.

Perioada de implementare: noiembrie 2023 – martie 2026.



2.7.5. Infrastructura și serviciile pentru sport și agrement

Investițiile în infrastructura sportivă a orașelor și facilitarea accesului la mișcare au impact direct asupra calității vieții locuitorilor, cu beneficii sociale și financiare semnificative: stare de bine, sănătate, dar și reducerea cheltuielilor sistemului de sănătate, productivitate la locul de muncă, precum și crearea de comunități puternice și scăderea comportamentelor anti-sociale. La acestea se adaugă beneficii cu privire la reducerea poluării, odată cu reducerea emisiilor datorate traficului motorizat.

Integrarea activității fizice în viața de zi cu zi este esențială pentru scăderea incidenței bolilor corelate cu sedentarismul, iar amenajarea spațiului urban poate contribui substanțial la nivelul de activitate fizică a cetățenilor.

Principalele elemente care compun infrastructura sportivă a Municipiului Râmnicu Sărat sunt:

- Clubul Sportiv Municipal înființat prin HCL nr. 93/ 26.05.2005 care antrenează mai bine de 700 de sportivi, în următoarele ramuri: Fotbal, Baschet, Karate, Ju-do, Volei, Atletism, Box, Tenis de masa, Culturism, Handbal;
- Terenuri de sport cu suprafață sintetică pentru activități sportive de masă amenajate în cartierele: Anghel Saligny, Alecu Bagdad, Extindere Slam Râmnic, precum și pe terenul de fotbal din incinta clubului municipal, terenul sintetic din incinta liceului agricol. Anul acesta, în cartierul Zidari, pe terenul fostei unități militare au fost construite 3 terenuri multifuncționale cu suprafață sintetică pentru: fotbal, baschet, handbal și tenis de câmp;
- Teren de volei pe nisip unde este organizată anual o etapă din Campionatul Național de Volei pe Nisip;
- Două terenuri de fotbal de mari dimensiuni pe care sunt derulate jocuri oficiale și antrenamente (stadionul municipal – iarbă naturală și terenul 2 – sintetic);
- Un teren de fotbal, cu suprafață naturală, la fosta Unitate Militară unde, anul acesta, a fost organizat maratonul RO Rlyraid Marathon, etapă din Campionatul European de Rallyraid;
- Săli de sport în cadrul următoarelor unități de învățământ: Colegiul Național Al. Vlahuță, Liceul Teoretic Elina Matei Basarab, Liceul Teoretic Ștefan cel Mare, Liceul Tehnologic Victor Frunză, Școala Gimnazială Vasile Cristoforeanu, Sala Municipală de Sport, Sala de judo;
- Patru parcuri de mari dimensiuni: Parcul municipal, Parcul Extindere Slam Râmnic, Parcul Anghel Saligny, Parcul Bariera Focșani;
- Parcuri de mici dimensiuni în majoritatea cartierelor municipiului;
- Locuri de joacă amenajate pentru copii .



Infrastructura sportivă care deservește populația din localitățile rurale cuprinse în ZUF este deficitară.

Comuna Râmnicelu dispune de 2 terenuri de sport (Baza sportivă sat Râmnicelu destinată pentru competiții de fotbal și oină și Baza sportivă sat Știubei destinată pentru competiții de fotbal). La nivelul localității sunt înființate două cluburi sportive: „Energia Râmnicelu” – echipă de oină înscrisă în Campionatul Național de Oină și „Viitorul Știubei” – echipă înscrisă în Campionatul județean de fotbal.

În comuna Valea Râmnicului există locuri de joacă pentru copii în toate satele componente, respectiv: Rubla, Valea Râmnicului, Valea Râmnicului Sat Nou și Oreavul.

Infrastructura pentru sport și agrement prezintă destule opțiuni pentru locuitorii municipiului, în timp ce restul populației are foarte puține opțiuni de a petrece timpul liber sau de a practica o activitate sportivă în cadrul unui club sportiv. Elevii din localitățile rurale incluse în zona urbană funcțională au posibilitatea de a utiliza sălile și terenurile de sport din cadrul școlilor, însă acestea sunt destinate doar elevilor în timpul orelor de educație fizică, fără a fi deschise în afara orelor de curs.

Având în vedere infrastructura pentru sport și agrement deficitară, în special în mediul rural, s-au identificat mai multe proiecte în implementare sau care vor fi promovate la finanțare în perioada 2021-2027, care să ofere locuitorilor acces la acest tip de servicii (tabelul 2.39).

Tabelul 2.39. Proiecte de extindere și modernizare a infrastructurii pentru sport și agrement în ZUF Râmnicu Sărat. Sursa datelor: Primării UAT-uri.

Denumire proiect	UAT	Stare de implementare/ Perioada	Sursa de finanțare	Valoare, Lei
▪ Executare lucrări de amenajare a 3 terenuri sintetice pentru activități sportive	Râmnicu Sărat	29.06.2022 - 31.12.2024	Programul Operațional Regional 2014-2020	1.576.602,02
▪ Execuție lucrări de amenajare a 3 locuri de joacă în Zona Urbană Marginalizată	Râmnicu Sărat	18.07.2022 - 31.12.2024	Programul Operațional Regional 2014-2020	690.451,32
▪ Amenajare parcuri/ zone verzi în Zona Urbană Marginalizată	Râmnicu Sărat	03.08.2022 - 31.12.2024	Programul Operațional Regional 2014-2020	1.601.702,58
▪ Refacerea zonelor urbane degradate și crearea de parcuri în Municipiul Râmnicu Sărat	Râmnicu Sărat	Cerere în curs de pregătire	Programul Regional Sud-Est 2021-2027	27.436.532,69
▪ Construire Complex Sportiv Comuna Râmnicelu, Județul Buzău	Comuna Râmnicelu	Întocmit PT și depus la CNI pentru finanțare	-	-
▪ Construire sală de sport cu tribună 180 locuri, sat Plevna, comuna Grebănu	Comuna Grebănu	2023-2024	Compania Națională de Investiții	9.300.000,00

2.7.6. Protecția populației

Siguranța populației din Municipiul Râmnicu Sărat și celelalte localități din ZUF este asigurată de secțiile de poliție naționale și Direcțiile Poliției Locale.

Nivelul infracționalității reprezintă un indicator al nivelului de siguranță, dar, în același timp, surprinde și nivelul de integrare civică a comunității din zona analizată. În cazul Municipiului Râmnicu Sărat, în anul 2022, rata infracționalității, calculată ca număr de cazuri cercetate și soluționate raportate la 1.000 de locuitori, este de 25,95, fiind cu 37% mai mică față de anul 2016 (figura 2.168).

În ceea ce privește numărul de infracțiuni cercetate și soluționate, cele mai multe cazuri au fost înregistrate în Municipiul Râmnicu Sărat (990 cazuri în anul 2022). La polul opus, în comuna Valea Râmnicului, au fost raportate cele mai puține cazuri (40). În perioada 2016-2022, un număr mare de cazuri de dosare penale au fost raportate și în comuna Grebănu (figura 2.169).



Figura 2.168. Rata infracționalității în ZUF Râmnicu Sărat. Sursa datelor: INS, eDemos.



Figura 2.169. Infracțiuni cercetate și soluționate în ZUF Râmnicu Sărat. Sursa datelor: INS, eDemos.

Conform datelor statistice existente, numărul persoanelor condamnate sau sancționate definitiv aflate în penitenciare (inclusiv centre de detenție și centre educative) în perioada 2016-2022 a oscilat în plaja 25-46 persoane pentru Municipiul Râmnicu Sărat. În cazul celorlalte localități din ZUF cele mai multe persoane condamnate s-au înregistrat în localitatea Grebănu, în anul 2016. În comuna Râmnicelu, în perioada 2019-2020 nu s-au înregistrat astfel de cazuri (figura 2.170).

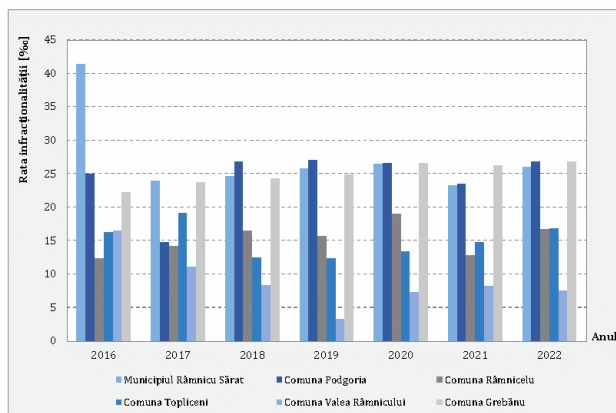
Lipsa unor informații mai detaliate referitoare la făptași, la categoriile de infracțiuni, perioadele în care sunt comise sau la caracteristicile spațiale ale acestora face ca această analiză să furnizeze doar un raport referitor la nivelul infracționalității sau criminalității, fără să poată concluziona cu privire la profilul persoanei care acționează împotriva legii sau să furnizeze o cartografiere a nivelului infracționalității din municipiu și localitățile adiacente. Pentru a putea răspunde acestor cerințe, sunt necesare studii mult mai

aprofundate, necesare pentru a putea interveni în scopul reducerii infrafracționalității din zonă.

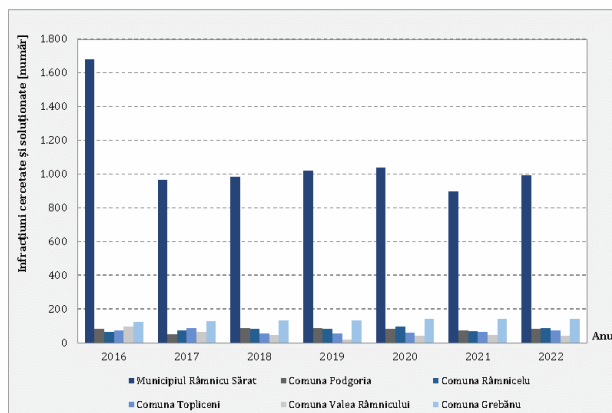

Figura 2.170. Numărul de persoane condamnate definitiv în ZUF Râmnicu Sărat.
Sursa datelor: INS, eDemos.

În ultimii ani autoritățile locale au făcut eforturi pentru a crește nivelul siguranței publice în localitățile pe care le administrează. Astfel de proiecte vizează monitorizarea spațiilor publice sau extinderea iluminatului public.

2.8. Mediu și schimbări climatice

Schimbările climatice globale constituie o preocupare semnificativă la nivel european și național, datorită impactului lor negativ extins asupra aspectelor sociale și economice pe termen lung, exercitând o presiune considerabilă asupra elementelor mediului. Aceste schimbări includ creșterea temperaturii aerului, însoțită în unele cazuri de diminuarea cantităților de precipitații, ceea ce conduce la o sporire a riscului asociat fenomenelor precum uscăciunea, seceta, aridizarea și deșertificarea. Alte consecințe includ riscul crescut de incendii, diminuarea resurselor de apă potabilă, modificări ale fazelor fenologice, perturbări ale habitatelor și ecosistemelor, precum și creșterea riscului de îmbolnăvire.

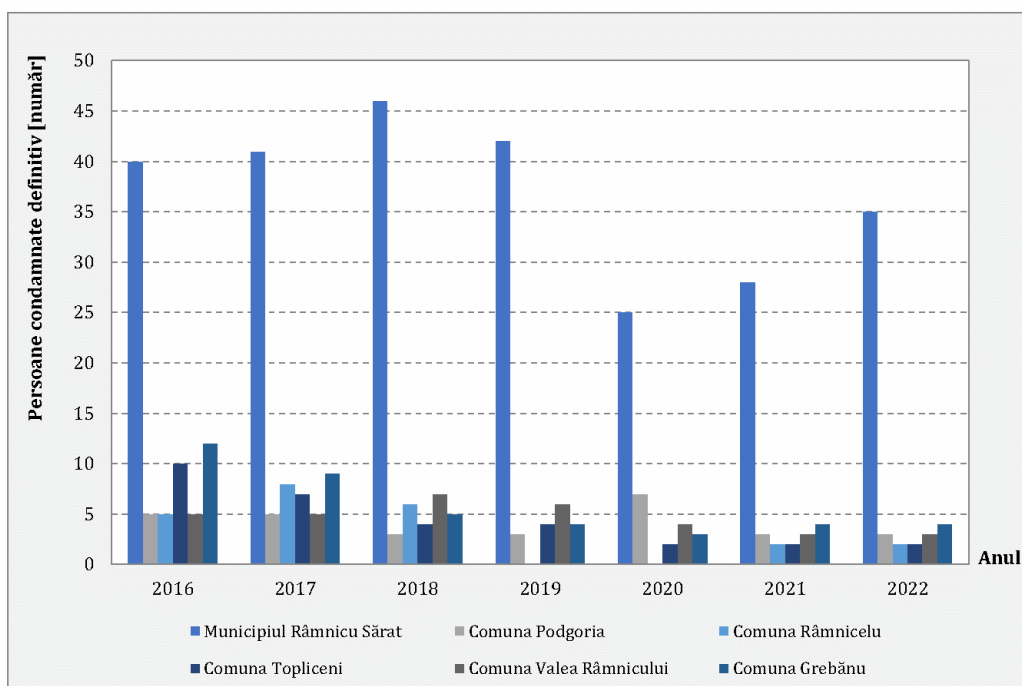
Protejarea mediului și reducerea riscurilor asociate schimbărilor climatice pentru climă, sănătatea umană și biodiversitate sunt priorități atât la nivel global și european, cât și la nivel național și local.

Dintre obiectivele adoptate la nivel european în acest domeniu se identifică:



- Acordul de la Paris – prin care UE s-a angajat să reducă emisiile de gaze cu efect de seră cu cel puțin 40% până în 2030, comparativ cu nivelurile din 1990. Obiectivul final este să atingă neutralitatea climatică (zero emisii nete) până în anul 2050.
- Pachetul „Fit for 55” – prin care UE intenționează să mărească obiectivul de reducere a emisiilor la 55% până în 2030, în cadrul unui pachet legislativ numit „Fit for 55”, care vizează reducerea emisiilor în toate sectoarele economiei.
- Energia regenerabilă, existând obiective specifice pentru creșterea cotei de energie regenerabilă în consumul total de energie.
- Eficiența energetică – prin care UE și statele membre își propun să îmbunătățească eficiența energetică în diferite sectoare, inclusiv în clădiri și transport.
- Adaptarea la schimbările climatice. În paralel cu eforturile de reducere a emisiilor, există eforturi pentru adaptarea la schimbările climatice, inclusiv măsuri pentru gestionarea riscurilor asociate cu evenimentele extreme.

Obiectivele europene se regăsesc și în politicile adoptate la nivel național privind: reducerea emisiilor de gaze cu efect de seră, promovarea energiei regenerabile, eficiența energetică prin adoptarea măsurilor pentru îmbunătățirea eficienței energetice a clădirilor, dar și în transport și industrie, dar și prin:

- gestionarea resurselor naturale prin implementarea practicilor sustenabile de gestionare a resurselor naturale și a biodiversității;
- sensibilizarea și educația prin promovarea conștientizării și educării publicului cu privire la schimbările climatice și la măsurile pe care le pot lua la nivel personal.

Atât Uniunea Europeană (UE) cât și România au adoptat o serie de măsuri pentru a face față provocărilor legate de mediu și schimbările climatice.

La nivel European au fost luate o serie de măsuri precum:

- *Pachetul European al Green Deal.* Uniunea Europeană a adoptat Green Deal, o strategie ambițioasă pentru a face Europa neutră din punct de vedere climatic până în 2050. Acesta include obiective precum reducerea emisiilor de gaze cu efect de seră cu cel puțin 55% până în 2030 și promovarea energiilor regenerabile.
- *Sistemul de Comerț cu Emisii de CO₂* (EU ETS) este cel mai mare sistem de tranzacționare a emisiilor de dioxid de carbon din lume, care impune limitări de emisii și permite firmelor să cumpere și să vândă cote de emisii.
- *Pachetul privind economia circulară.* Uniunea Europeană încurajează reciclarea și reducerea deșeurilor prin intermediul unor politici care vizează economia circulară, cu obiectivul de a reduce deșeurile și de a promova producția durabilă.
- *Strategia Farm to Fork* se concentrează pe promovarea unei producții alimentare mai sustenabile, reducerea deșeurilor alimentare și creșterea producției ecologice.



La nivel național printre măsurile de protecție a mediului și diminuarea efectelor schimbărilor climatice se identifică:

- *Strategia Națională de Mediu și Schimbare Climatică* care urmărește alinierea cu obiectivele UE.
- *Promovarea energiei regenerabile.* România are un potențial semnificativ pentru energii regenerabile, iar guvernul a luat măsuri pentru a sprijini dezvoltarea acestui sector, inclusiv prin acordarea de subvenții și tarife avantajoase pentru producătorii de energie din surse regenerabile.
- *Programul pentru îmbunătățirea eficienței energetice.* Guvernul a lansat programe pentru îmbunătățirea eficienței energetice în cazul clădirilor rezidențiale, publice și industriale, pentru a reduce consumul de energie și emisiile de carbon.
- *Protecția resurselor naturale.* România lucrează la conservarea și gestionarea sustenabilă a resurselor naturale, inclusiv a pădurilor și a zonelor umede.
- *Transport sustenabil.* La nivel național se promovează transportul public și alternativ, cu accent pe dezvoltarea infrastructurii pentru vehiculele electrice și reducerea emisiilor din sectorul transporturilor.
- *Programul de dezvoltare durabilă* vizează promovarea dezvoltării durabile în toate sectoarele economiei și societății, inclusiv prin educație și conștientizare.

Acestea sunt doar câteva dintre măsurile adoptate la nivel european și național pentru protejarea mediului și combaterea schimbărilor climatice. Este important să menționăm că lupta împotriva schimbărilor climatice necesită un efort continuu la nivel global, național și local.

Crearea unui mediu de calitate, atractiv și sustenabil pentru generațiile prezente și viitoare este esențială, iar luarea unor decizii responsabile din punct de vedere al protejării mediului este extrem de importantă.

În cadrul strategiilor integrate de dezvoltare urbană există diverse aspecte privind mediul și schimbările climatice care pot fi urmărite, acestea având scopul de a aborda provocările de dezvoltare integrată și de a contribui la o creștere sustenabilă. Câteva dintre aspectele cheie care pot fi promovate prin Strategia Integrată de Dezvoltare Urbană a Zonei Urbane Funcționale Râmnicu Sărat sunt:

- *Planificarea urbană sustenabilă.* Integrarea principiilor de dezvoltare urbană durabilă în planificarea urbană, care să promoveze utilizarea eficientă a resurselor, reducerea emisiilor de gaze cu efect de seră și adaptarea la schimbările climatice.
- *Transportul durabil.* Promovarea unui sistem de transport urban durabil, inclusiv extinderea rețelei de transport public, încurajarea utilizării bicicletelor și mersului pe jos, precum și adoptarea de tehnologii prietenoase cu mediul.



- *Eficiența energetică a clădirilor.* Implementarea măsurilor de eficiență energetică la nivelul clădirilor, cu accent pe construcția sau reabilitarea clădirilor pentru a reduce consumul de energie și emisiile de gaze cu efect de seră.
- *Gestionarea deșeurilor.* Dezvoltarea unor sisteme integrate de gestionare a deșeurilor, cu accent pe reciclare, compostare și reducerea producției de deșeuri.
- *Promovarea energiei regenerabile.* Încurajarea utilizării surselor de energie regenerabilă în cadrul orașelor, inclusiv implementarea de proiecte solare, eoliene sau alte surse de energie curată.
- *Conservarea biodiversității.* Adoptarea măsurilor pentru conservarea și promovarea biodiversității în cadrul orașelor, inclusiv prin crearea și menținerea de spații verzi.
- *Gestionarea resurselor naturale.* Adoptarea unor practici sustenabile pentru gestionarea resurselor naturale, cum ar fi apa și solul, pentru a evita degradarea mediului înconjurător.
- *Adaptarea la schimbările climatice.* Dezvoltarea și implementarea strategiilor de adaptare la schimbările climatice, pentru a face față la impacturile previzibile în cadrul mediului urban.

În acest sens, pe teritoriul UAT-urilor din zona de analiză, în special în Municipiul Râmnicu Sărat, au fost efectuate lucrări pentru întreținerea mediului care au constat în administrarea, întreținerea și creșterea suprafețelor spațiilor verzi aparținând domeniului public și privat, respectiv lucrări de amenajare și menținere a zonelor verzi din spațiile publice.

Pe teritoriul administrativ al localităților din zona de analiză nu există arii protejate.

Zonele naturale de pe teritoriul Municipiului Râmnicu Sărat reprezintă 376,85 ha, aproximativ 7,17% din întreg UAT-ul. Suprafața zonelor naturale nefragmentate este 92,07 ha, adică aproximativ 24,43% din totalul zonelor naturale și 1,75% din UAT.

Accesibilitatea populației la zonele naturale, în funcție de rețeaua de transport este una ridicată în zona centrală a teritoriului, peste 50% din populație se află la o distanță de o zonă verde care poate fi parcursă în 5 minute. Accesibilitatea populației scade însă radiar, spre periferie unde teritoriul este acoperit de izocrona de 20-30 de minute (figura 2.171). Având în vedere situația existentă, sunt necesare măsuri pentru promovarea dezvoltării infrastructurii ecologice.



Figura 2.171. Accesibilitatea populației la zonele naturale din UAT Râmnicu Sărat.

Sursa: Banca Mondială, 2021; <https://citadini.ro/>.

Temperatura este un factor climatic care influențează major starea de sănătate, în special în cazul persoanelor vulnerabile, care suferă de alte afecțiuni. Astfel, se poate înregistra creșterea numărului de decese, dar și acutizarea afecțiunilor cardiovasculare și respiratorii.

Riscul termic urban este efectul combinat al temperaturii (hazard) și al unor elemente care țin de structura orașului și a populației (vulnerabilitate). În cazul orașelor, temperaturile mari reprezintă principalul hazard climatic care determină valorile riscului termic, iar acesta este amplificat de existența Insulei de Căldură Urbană (ICU).

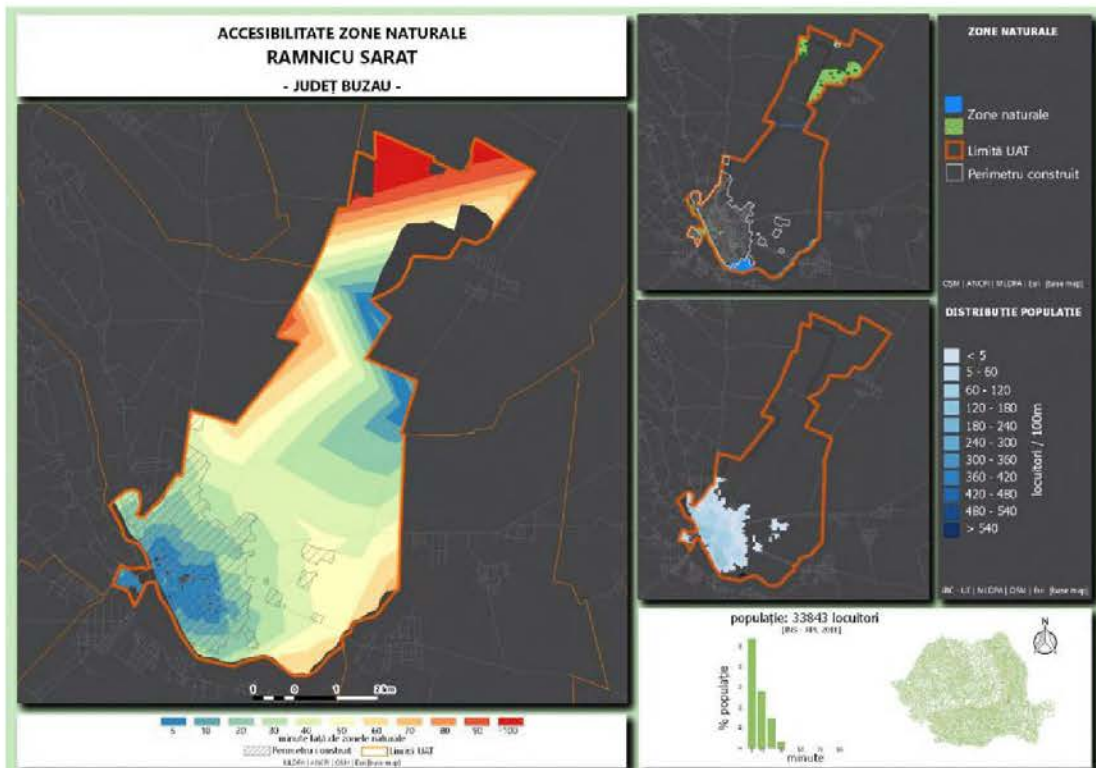
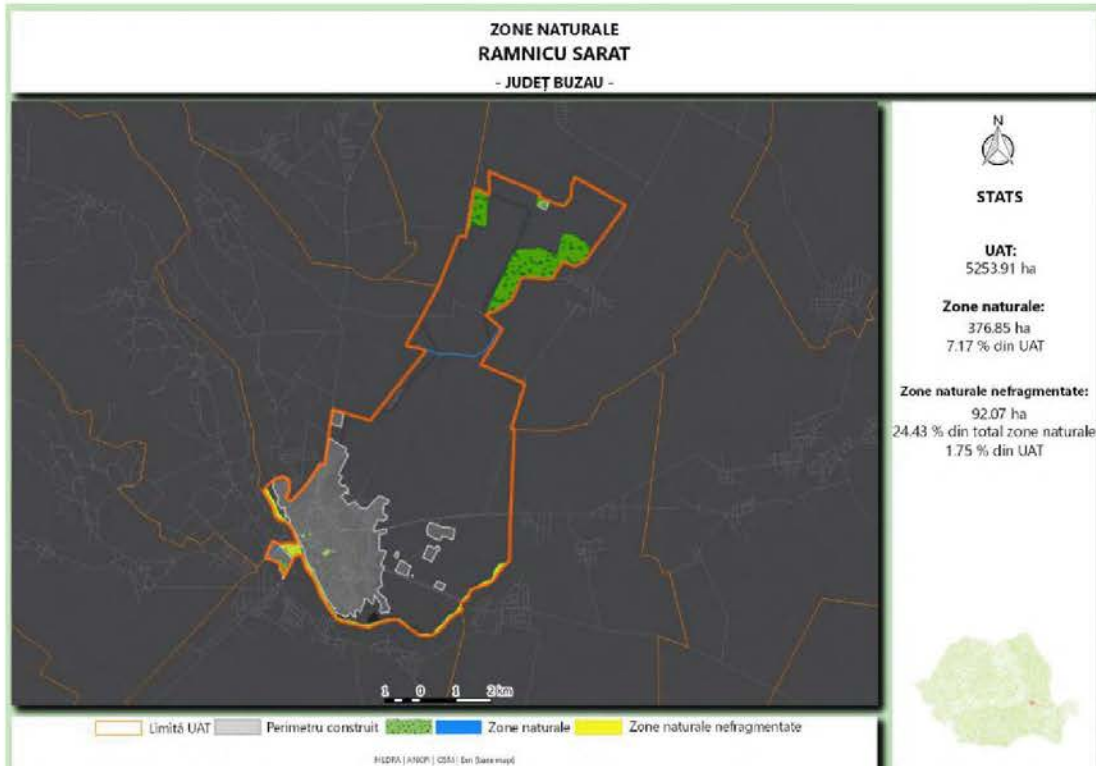
În privința calității aerului, principala sursă de poluare care afectează calitatea acestuia este traficul rutier. De asemenea, deșeurile provenite din construcții și demolări manipulate prin metode necologice sau poluarea casnică, produsă în special prin arderea combustibililor fosili, reprezintă alte surse de modificare a calității aerului. Conform măsurătorilor realizate de Rețeaua Națională de Monitorizare a Calității Aerului, în Municipiul Râmnicu Sărat calitatea aerului este bună (figura 2.172).

Principala arteră de circulație din Municipiul Râmnicu Sărat este Str. Focșani. Din analizele realizate de către Agenția Națională pentru Protecția Mediului (Air Quality), reiese că pe această stradă calitatea aerului este bună, indicii de calitate PM₁₀ (particule în suspensie mai mici de 10 micrometri) și NO₂ (dioxid de azot) având valori de 15 μg/m³ (min. 10, max. 16), respectiv 6 μg/m³ (min. 2, max. 31) – figura 2.173.



Figura 2.172. Calitatea aerului în Municipiul Râmnicu Sărat.
Sursa: https://www.calitateair.ro/public/home-page/?_locale=ro.



Figura 2.173. Calitatea aerului pe Str. Focșani – Municipiul Râmnicu Sărat.

Sursa: <https://aqicn.org/city/romania/buzau/ramnicu-sarat/str.-focsani/m/>.

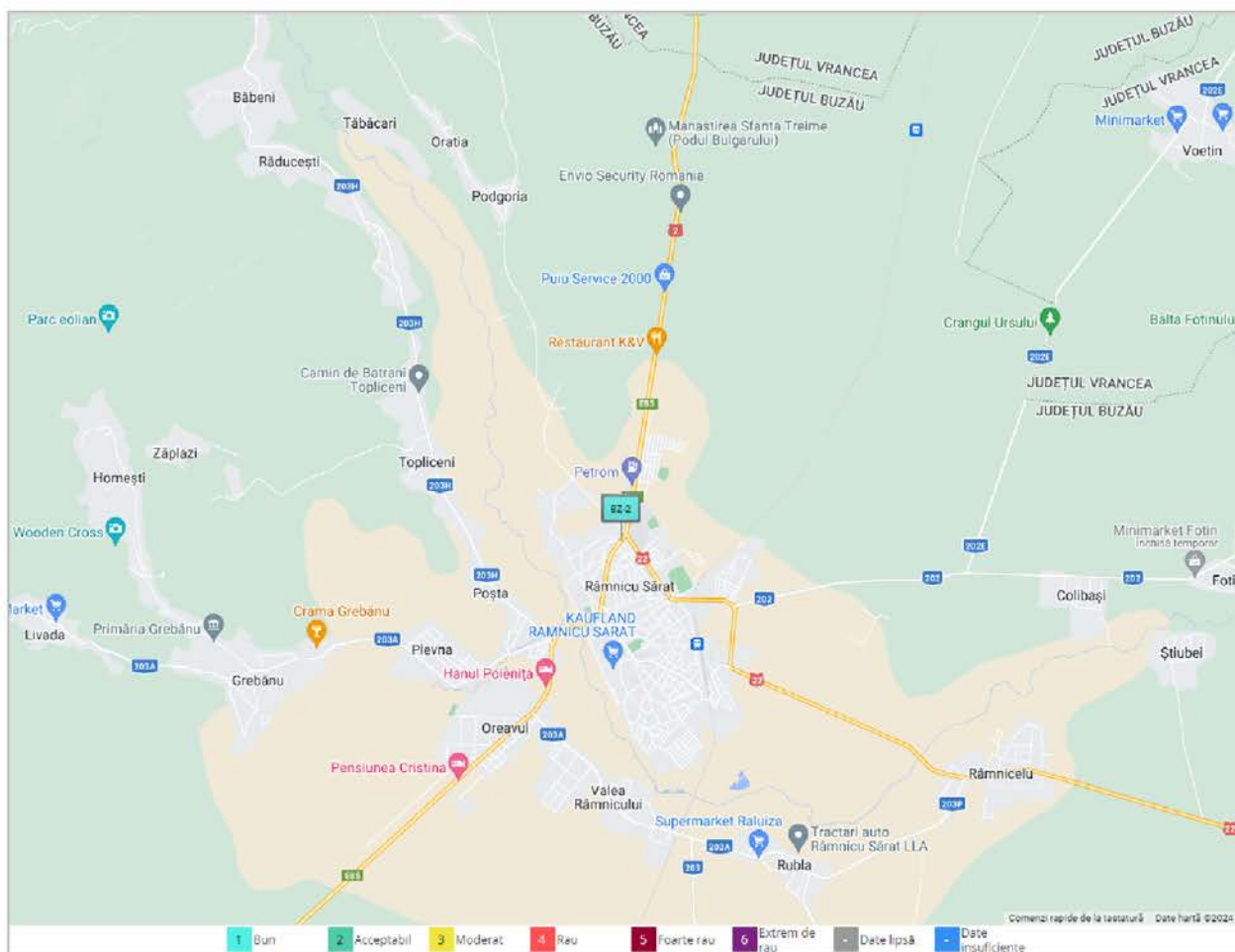
Referitor la calitatea apelor, principalii factori dăunători sunt:

- epurarea inadecvată a apelor uzate menajere;
- controlul inadecvat al evacuărilor de ape uzate industriale;
- pierderea și distrugerea zonelor de captare;
- amplasarea necorespunzătoare a obiectivelor industriale;
- defrișarea pădurilor;
- modificarea necontrolată a tipurilor de culturi agricole și proastele practici agricole.

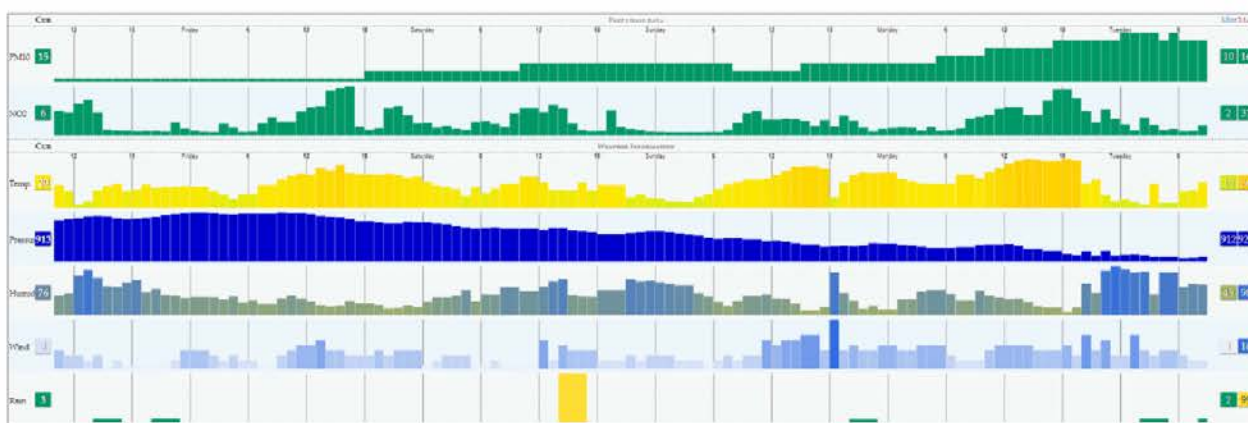
Consecințele măsurabile constau în efectele generate asupra sănătății umane și a ecosistemelor. Acestea se resimt nu numai la nivelul apelor curgătoare în care are loc deversarea agenților poluanți, ci și la sute de km de locul producerii scurgerilor, deoarece apele curgătoare pot afecta suprafețe întinse, ajungând în final la nivelul Mării Negre. Apele poluate se infiltrază în pământ până la pânzele freatice, contaminând sursele de apă potabilă.

Solul este supus acțiunii poluărilor din aer și apă, fiind locul de întâlnire al multipleror surse de poluare provenite din:

- pulberile din aer și gazele toxice dizolvate de precipitații;
- apele de infiltrație, care pot impregna solul cu poluanți ce sunt antrenati spre adâncime;
- râurile poluate, care pot afecta suprafețele inundate sau irigate;
- reziduurile solide depozitate prin aglomerare sau aruncate la întâmplare pe sol.

De asemenea, aplicarea îngrășămintelor crește nivelul de impurificare a mediului ambiant, provocând dereglarea echilibrului ecologic (mai cu seamă prin acumularea nitraților), în cazul în care sunt folosite fără a se lua în considerare natura solurilor, necesitățile plantelor și condițiile meteorologice locale.

Pentru îmbunătățirea calității solului și reducerea poluării acestuia sunt necesare măsuri de reducere a presiunii asupra stării de calitate a solului.

Zgomotul provenit în principal din traficul rutier reprezintă principala sursă de poluare sonoră în Municipiul Râmnicu Sărat și celelalte localități din ZUF. O altă sursă de poluare sonoră o pot reprezenta lucrările de construcții.

În privința riscurilor de inundații, 1,97% (667 persoane) din populația Municipiului Râmnicu Sărat locuiește într-o zonă cu risc de inundații (figura 2.174).



Figura 2.174. Zone cu risc de inundații în Municipiul Râmnicu Sărat.

Sursa: Banca Mondială, 2021; <https://citadini.ro/>.

Ținând cont de contextul global, în prezent se pune din ce în ce mai mult accent pe adaptarea la schimbări climatice, concomitent cu luarea de măsuri pentru diminuarea emisiilor de gaze cu efect de seră, dar și a celor cu efecte nocive asupra stării de sănătate. Astfel de măsuri pot fi luate și la nivel local, având costuri reduse, prin:

- plantarea de arbori și creșterea suprafeței spațiilor verzi (îmbunătățire a calității aerului și reducerea efectelor temperaturilor ridicate);
- creșterea eficienței energetice a clădirilor (reabilitare termică), ceea ce înseamnă consum mai redus de energie;

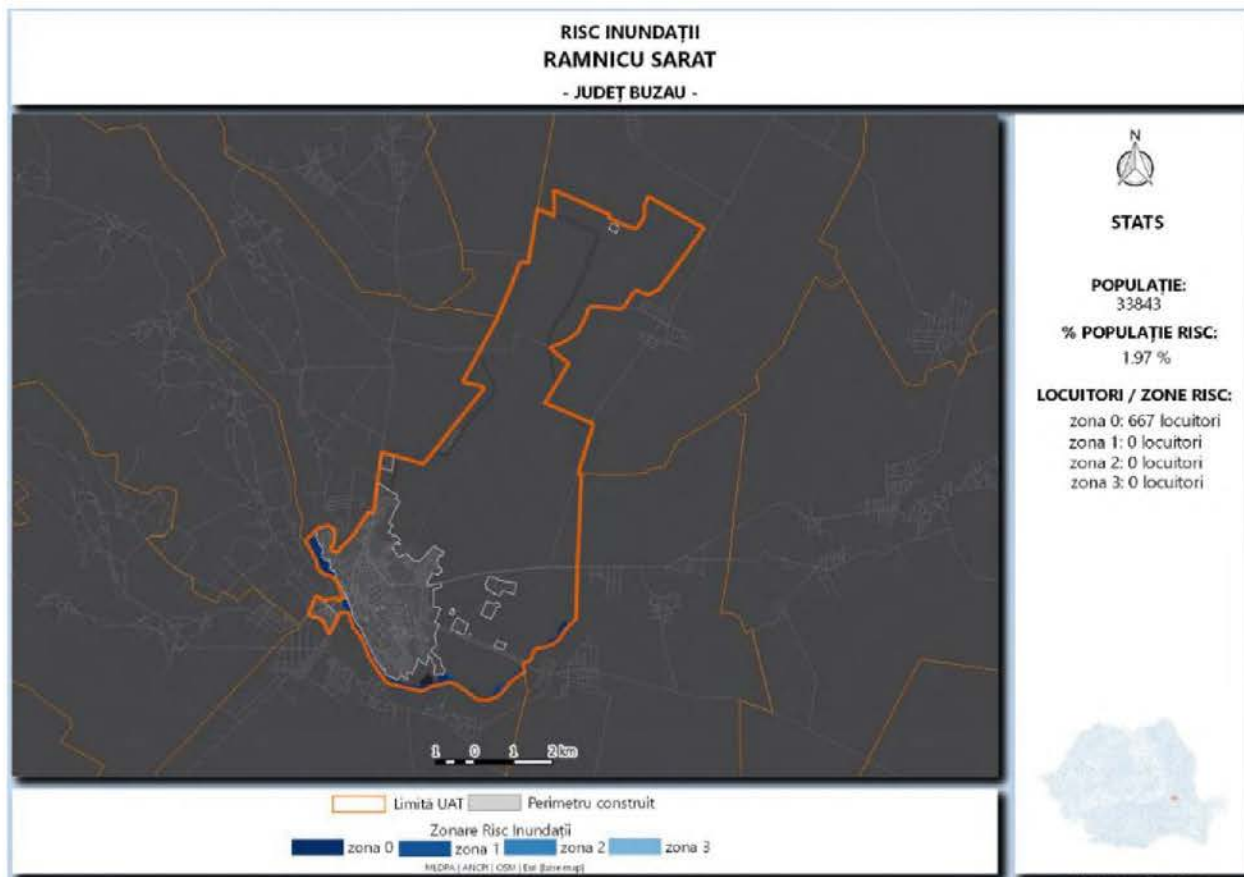

- utilizarea unor tehnologii noi în domeniul iluminatului stradal (alimentare cu panouri solare/ tehnologie LED) și domestic;
- creșterea gradului de informare, educare și conștientizare a cetățenilor cu privire la politicile și măsurile de reducere a emisiilor de gaze cu efect de seră la nivel local.

2.9. Profil și capacitate administrativă

Conform articolului 2 din Regulamentul de Organizare și Funcționare al Aparatului de Specialitate al Primarului Municipiului Râmnicu Sărat aprobat prin HCL nr. 287/ 21.12.2023, instituția se organizează și funcționează ca o structură funcțională fără personalitate juridică și capacitate procesuală, cu activitate permanentă, constituită din Primarul municipiului, Viceprimarul, Administrator public, consilierii primarului, Serviciul Public Comunitar Local de Evidența Persoanelor și Aparatul de specialitate al primarului, care aduce la îndeplinire hotărârile consiliului local și dispozițiile primarului, în vederea soluționării problemelor curente ale colectivității locale.

Aparatul de specialitate al primarului este structurat pe departamente (direcții/ servicii/ compartimente) funcționale, în condițiile legii. În cadrul acestor departamente lucrează funcționari publici și personal contractual conform organigramei disponibilă online pe site-ul primăriei (aceasta poate fi consultată aici https://primariermsarat.ro/primarie_ramnicusarat/administratie/organizare/organigrama).

Pentru funcțiile de execuție sunt obligatorii studiile superioare. Structura organizatorică, elaborată și aprobată prin Hotărârea Consiliului Local nr. 286/ 21.12.2023, este determinată în conformitate cu OUG 57/2019 privind codul administrativ. Primăria Municipiului Râmnicu Sărat este structurată conform tabelului de mai jos.

Tabelul 2.40. Structura Primăriei Municipiului Râmnicu Sărat. Sursa datelor: HCL nr. 286/21.12.2023.

Municipiul Râmnicu Sărat	Subordinea primarului	Direcții/ servicii/ compartimente	Compartiment
Primar	Viceprimar	Cabinet Viceprimar	
	Administrator public		
	Secretar general al municipiului		Compartiment Contencios Administrativ și Juridic
			Compartiment Registru Agricol
	Serviciul Informare și Relații Publice, Investiții și Asociații de Proprietari		Compartiment Registratură
			Compartiment Informare și Relații Publice
Compartiment Monitorizarea Procedurilor Administrative			



Municipiul Râmnicu Sărat	Subordinea primarului	Direcții/ servicii/ compartimente	Compartiment	
			Compartiment Expert local pentru problemele romilor	
			Compartiment Investiții	
			Compartiment Îndrumarea și Sprijinirea Asociațiilor de Proprietari	
	Arhitect-Şef	Serviciu Monitorizare și Îndrumare a Unităților de Învățământ, Întreprinderilor Publice și Serviciilor Comunitare de Utilități Publice	Compartiment Unitatea Municipală pentru Monitorizarea Serviciilor Comunitare de Utilități Publice	
			Compartiment Autorizarea Serviciilor de Transport Local	
			Compartiment Guvernanța Corporativă a Întreprinderilor Publice	
			Compartiment Monitorizare a Implementării Programelor Educaționale	
			Compartiment Tehnic	
			Compartiment Relația cu Mediu Asociativ	
			Serviciul Urbanism	Compartiment Urbanism, Amenajarea Teritoriului și Autorizarea Lucrărilor de Construcții
				Compartiment Spațiu Locativ
				Compartiment Evidența Patrimoniu și Rețele Utilitare
				Compartiment Mediu
	Compartiment Personal Administrativ			
	Direcția Economică	Serviciul Buget-Contabilitate	Compartiment Buget	
			Compartiment Contabilitate	
			Compartiment Administrare Patrimoniu, Vânzări, Chirii și Concesiuni	
			Compartiment Achiziții Publice	
		Serviciul Impozite și Taxe Locale	Compartiment Încasare, Constatare, Debitare și Amenzi Persoane Fizice	
			Compartiment Inspecție Fiscală și Executări Silite Persoane Fizice	
Compartiment Impozite și Taxe Locale, Persoane Juridice și Executări Silite				



Municipiul Râmnicu Sărat	Subordinea primarului	Direcții/ servicii/ compartimente	Compartiment
		Serviciul Resurse Umane, Îndrumarea și Sprijinirea Unităților de Sănătate și Arhivă	Compartiment Gestionarea Funcțiilor Publice
			Compartiment Gestionarea Funcțiilor Contractuale
			Compartiment Îndrumarea și Sprijinirea Unităților de Sănătate
			Compartiment Arhivă
			Compartiment Pază
	Compartiment Audit Public Intern		
	Compartiment Programe cu Finanțare Externă		
	Compartiment Protecție Civilă și Situații de Urgență		
	Cabinet Primar		

Consiliul Local al Municipiului Râmnicu Sărat are în subordine Serviciul Public Comunitar Local de Evidența Persoanelor care administrează compartimentele Stare Civilă și Evidența Persoanelor. Acesta este format din 19 consilieri locali.

Consiliul Local al Municipiului Râmnicu Sărat este structurat în 4 comisii de specialitate și anume:

- Comisia pentru activități economico-financiare și agricultură;
- Comisia pentru amenajarea teritoriului, urbanism, protecția mediului și turism;
- Comisia pentru cultură, culte, învățământ, muncă, sănătate și protecția persoanelor aflate în nevoie;
- Comisia juridică, de disciplină și validare.

Fiecare comisie este formată din 7 membri. Comisiile de specialitate avizează proiectele de hotărâri și realizează rapoarte pentru diferite domenii, acestea având următoarele atribuții principale:

- analizează proiectele de hotărâri ale Consiliului Local din domeniul lor de activitate;
- întocmesc avize asupra proiectelor de hotărâri și asupra problemelor analizate, pe care le prezintă Consiliului Local;
- îndeplinesc orice alte atribuții stabilite prin regulamentul de organizare și funcționare a Consiliului Local sau însărcinări date prin hotărâri ale Consiliului Local, dacă acestea au legătură cu activitatea lor;
- adoptă avize cu majoritate simplă.



În organigrama actuală a Municipiului Râmnicu Sărat, aprobată prin 286/ 21.12.2023 sunt prevăzute 112 posturi:

- funcții de demitate publică – 2;
- funcții publice de conducere – 10;
- funcții publice de execuție – 73;
- funcții contractuale de conducere – 1;
- funcții contractuale de execuție – 20;
- posturi pentru implementarea proiectelor finanțate din fonduri externe nerambursabile – 5;
- funcții contractuale de execuție de conducător auto pentru microbuzul școlar – 1.

Din total de 112 posturi disponibile la nivelul administrației locale din municipiu, în statul de funcții, 99 sunt ocupate, iar 13 sunt declarate vacante.

La nivelul localităților rurale din ZUF Râmnicu Sărat, structura organigramelor disponibile prevăd următoarele posturi (ocupate + vacante) prezentate în tabelul de mai jos, centralizate pe baza organigramelor disponibile pe paginile de internet ale UAT-urilor sau primite de la Primărie.

Tabelul 2.41. Structura Primăriilor localităților din ZUF Râmnicu Sărat.

Sursa datelor: Site Primăriei UAT-uri.

UAT	Total posturi	Posturi disponibile	Număr	Sursa
Comuna Podgoria	22	Demnitari	2	H.C.L. 15/24.05.2019
		Funcții publice de conducere	1	
		Funcții publice de execuție	8	
		Funcții contractuale de execuție	10	
		Finanțe publice locale	1	
Comuna Râmnicelu	27	Posturi ocupate (inclusiv cele de demnitate publică)	25	Primăria Comunei Râmnicelu
		Posturi vacante (funcții publice)	2	
Comuna Topliceni	25	Demnitari	2	H.C.L. 39/30.09.2019
		Funcții publice de conducere	1	
		Funcții publice de execuție	15	
		Funcții contractuale de execuție	7	
Comuna Valea Râmnicului	33	Demnitari	2	H.C.L. 1/08.01.2024
		Funcții publice de conducere	1	
		Funcții publice de execuție	14	
		Funcții contractuale de execuție	11	
		Finanțe publice locale	5	

UAT	Total posturi	Posturi disponibile	Număr	Sursa
Comuna Grebănu	82	Administrație	30	Primăria Comunei Grebănu
		Sănătate	4	
		Asistenți personali	40	
		Serviciu de Salubritate	8	

Primăria Municipiului Râmnicu Sărat are un site cu domeniu propriu, site-ul operațional al primăriei putând fi consultat la adresa https://primariermsarat.ro/primarie_ramnicusarat/. Site-ul este unul modern cu funcționalități care prevăd posibilitatea consultării și descărcării formularelor tipizate. Există și metode de plată online a taxelor locale folosind Ghișeul.ro.

Site-ul conține informații privind hotărârile și deciziile adoptate, acestea putând fi consultate online sau descărcate de cetățeni, dar și informații de interes public (ex. transparența veniturilor, achiziții publice, etc.). În meniul Monitorul Oficial Local – secțiunea Registrul pentru evidența proiectelor de hotărâre ale Consiliului Local, pot fi consultate proiectele Consiliului Local, ceea ce indică transparența aparatului administrativ privind activitatea pe care o desfășoară, aceasta putând fi urmărită de cetățeni și factorii interesați.

Toate localitățile din zona periurbană a Municipiului dețin site și nume de domeniu propriu. Aceste site-uri conțin informații de interes public, posibilitatea de a descărca documente și cereri tip pentru obținerea de avize necesare la întocmirea dosarelor, dar și posibilitatea de a plăti taxele și amenzile online. Cu excepția comunelor Podgoria și Grebănu, toate celelalte UAT-uri oferă cetățenilor posibilitatea de a plăti online taxele și impozitele, fiind înscrise pe platforma Ghișeul.ro sau prin intermediul serviciului de eDigitalizare, yourPay pe baza introducerii CNP-ului (figura 2.175).

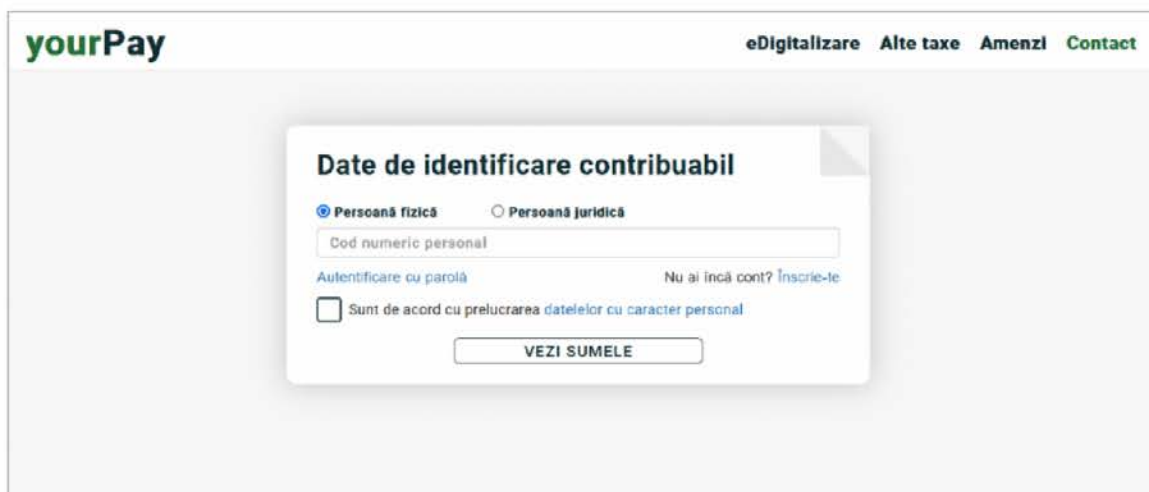

The screenshot shows the 'yourPay' website interface. At the top, there are navigation links: 'eDigitalizare', 'Alte taxe', 'Amenzi', and 'Contact'. The main content area features a form titled 'Date de identificare contribuabil' (Taxpayer identification data). The form has two radio buttons: 'Persoană fizică' (selected) and 'Persoană juridică'. Below this is a text input field for 'Cod numeric personal'. There are also links for 'Autentificare cu parolă' and 'Nu ai încă cont? Înscrie-te'. A checkbox is present for 'Sunt de acord cu prelucrarea datelor cu caracter personal'. At the bottom of the form is a button labeled 'VEZI SUMELE'.

Figura 2.175. Posibilitatea de plată a taxelor și impozitelor disponibil în serviciul yourPay (exemplificare). Sursa: <https://comunavalearimnicului.ro/>.



Adresele oficiale ale site-urilor web pot fi consultate accesând link-urile menționate în tabelul următor.

Tabelul 2.42. Adresele oficiale ale site-urilor web ale UAT-urilor din ZUF Râmnicu Sărat.

UAT	Adresă site web	Posibilitatea de plată online a taxelor și impozitelor
Comuna Podgoria	https://comunapodgoria.ro/	NU
Comuna Râmnicelu	https://rimnicelu.ro/	Ghișeul.ro
Comuna Topliceni	https://comunatopliceni.ro/	Ghișeul.ro
Comuna Valea Râmnicului	https://comunavalearimnicului.ro/	YourPay.ro și Ghișeul.ro
Comuna Grebănu	https://grebanu.ro/	NU

Prin proiectul „*Soluții informatice integrate pentru simplificarea furnizării serviciilor către cetățeni și mediul de afaceri și optimizarea procedurilor administrative la nivelul Municipiului Râmnicu Sărat*”, finanțat prin Programul Operațional Capacitate Administrativă 2014-2020, a fost creată o platformă integrată de servicii electronice accesibilă de pe site-ul oficial al Primăriei Municipiului Râmnicu Sărat: <http://eservicii-eprimarie.primariermsarat.ro>. Platforma găzduiește 13 servicii publice furnizate în sistem electronic (online) ce pot fi accesate de cetățeni, și anume: Urbanism, Autorizare transport, Taxe și Impozite, Audiențe, Registrul Agricol, Domeniul Public, Tutela, Informații Publice, Comerț, Patrimoniu, Servicii Sociale, Petiții și Locuințe.

Disponibilitatea serviciilor și a plăților online aduce numeroase avantaje, atât pentru cetățeni, cât și pentru administrație:

- serviciile online asigură disponibilitate 24/7, ceea ce facilitează accesul cetățenilor la acestea, indiferent de programul de lucru al instituției;
- economie de timp, nemaifiind necesară deplasarea cetățenilor la sediul primăriei;
- implementarea serviciilor online reduce aglomerația și cozile la ghișeele primăriei, rezultând un proces mai eficient și mai rapid atât pentru cetățeni, cât și pentru angajații din cadrul primăriei;
- reducerea costurilor administrative duce la eficientizarea administrației locale;
- transparența sporită: prin plățile și serviciile online, se poate urmări mai ușor istoricul tranzacțiilor și starea documentelor. Acest lucru contribuie la creșterea transparenței și a responsabilității în cadrul administrației publice;
- accesibilitate pentru persoanele cu dizabilități;
- reducerea erorilor umane;
- colectarea mai eficientă a taxelor și impozitelor;
- actualizări rapide;



- feedback și implicare mai ușoară a cetățenilor. Prin intermediul serviciilor online, cetățenii pot oferi feedback și pot participa la procesul decizional local mai ușor, de exemplu, prin completarea de sondaje sau petiții online;
- reducerea consumului de hârtie, având un impact pozitiv asupra mediului înconjurător;
- reducea deplasărilor, cu efecte pozitive privind impactul asupra mediului la nivel local.

În ceea ce privește cooperarea internațională, Municipiul Râmnicu Sărat are încheiat acord de înfrățire cu localitatea Edineț din Republica Moldova.

Asocierea administrațiilor publice locale constituie o premisă importantă pentru accesarea mai facilă de fonduri în vederea implementării unor proiecte menite să îmbunătățească viața socială și economică a comunităților locale. În acest sens, localitățile componente ale Zonei Urbane Râmnicu Sărat fac parte din Asociația de Dezvoltare Intercomunitară a Transportului Public din Râmnicu Sărat – ATRAS și din Asociația de Dezvoltare Intercomunitară „Eco Buzău 2009”.

Conform datelor furnizate de Primăria Municipiului Râmnicu Sărat, în ultimii 5 ani, 24 de organizații non-profit au beneficiat de finanțări nerambursabile în valoare totală de 700.766 lei (tabelul 2.43).

Tabelul 2.43. Organizații non-profit care au beneficiat de finanțări nerambursabile în perioada 2019-2023. Sursa datelor: Primăria Municipiului Râmnicu Sărat.

Anul	Denumire asociație	Valoare [Lei]
2019	Asociația Kara Dog Search&Rescue	7.900
	Asociația pentru protecția animalelor „Câinii Fericiți”	15.000
	Asociația Socială Culturală și Educațională pentru Prosperitate	5.150
	Club Sportiv „Atletic Club Onix”	14.850
2021	Asociația Socială Culturală și Educațională pentru Prosperitate	32.500
	Federația Organizațiilor Râmnicene de Tineret Educație și Sport	80.000
	Asociația pentru protecția animalelor „Câinii Fericiți”	25.000
	Asociația Pro-Info	10.000
	Asociația IMA Evolutiv	5.000
	Club Sportiv „Atletic Club Onix”	78.000
	Asociația Sport Club Judoka	10.000
	Asociația Kara Dog Search&Rescue	9.500
2022	Asociația Socială Culturală și Educațională pentru Prosperitate	35.000
	Unity in Values Interconfessional Asociation	15.000
	Academia Faptelor Bune	18.000
	Asociația Sport Club Judoka	9.990



Anul	Denumire asociație	Valoare [Lei]
	Asociația pentru protecția animalelor „Câinii Fericiți”	30.000
2023	Asociația Socială Culturală și Educațională pentru Prosperitate	82.360
	Asociația Culturală „Octavian Mosescu”	5.500
	Asociația Sport Club Judoka	9.810
	Frățilă Genovel Florentin	25.000
	Asociația pentru protecția animalelor „Câinii Fericiți”	50.000
	Unity in Values Interconfessional Asociation	76.500
	Academia Faptelor Bune	50.706

Capacitatea guvernancei locale poate fi sporită prin creșterea cooperării între structurile administrației publice, dar și prin implementarea măsurilor de îmbunătățire a echipării tehnice și sociale prevăzute în strategiile de dezvoltare locală și la nivel județean.

Proiectele în implementare sau propuse pentru modernizarea administrațiilor locale sunt prezentate în tabelul de mai jos.

Tabelul 2.44. Proiecte de modernizare și administrare a administrațiilor locale din ZUF Râmnicu Sărat. Sursa datelor: Primării UAT-uri.

Denumire proiect	UAT	Stare de implementare/ Perioada	Sursa de finanțare	Valoare, Lei
▪ Atlas Local – Publicitate Imobiliară, Investiții, Rețele de Utilități, Lucrări Edilitare	Râmnicu Sărat	Cerere în curs de pregătire	Programul Național pentru Transformarea Digitală a Autorităților Publice Locale	113.050,00
▪ Digitalizarea prin înființarea de soluții moderne de plată, sistem local de anunțuri, achiziție echipamente IT și aplicații specializate în comuna Valea Râmnicului, județul Buzău	Valea Râmnicului	2024	Surse atrase Grup de Acțiune Locală	198.340,00
▪ Achiziție utilaj mobil pentru situații de urgență în comuna Valea Râmnicului, județul Buzău	Valea Râmnicului	2024	Surse atrase Grup de Acțiune Locală	164.880,00

Bugetul local

Instrumentul de prognoză, planificare și de conducere a activității financiare a unității administrativ-teritoriale este bugetul local.

Veniturile localităților provin în mare parte din patru surse principale: transferuri alocate de la nivel central; sume alocate pentru echilibrarea bugetelor locale; transferuri de egalizare și venituri din surse proprii, prin impozitele și taxele locale colectate.

Codul Administrativ prevede capacitatea legală a localităților de a obține venituri din impozite și taxe. Acestea includ impozite pe proprietate (pe terenuri și clădiri) de la persoane juridice și persoane fizice, autovehicule. Există, de asemenea, o serie de taxe asociate cu furnizarea de diverse servicii, cum ar fi grădinițe, notari, eliberarea certificatelor și a diferitelor licențe, autorizații de planificare, autorizații de construire, dobânzi și amenzi de întârziere a plății, taxe de timbru și taxe extra-judiciare de timbru.

Pe baza situației veniturilor și cheltuielilor unităților administrativ-teritoriale publicate de Ministerul Dezvoltării, Lucrărilor Publice și Administrației (MDLPA), a fost realizată o analiză detaliată a performanței administrative a localităților cuprinse în ZUF Râmnicu Sărat în perioada 2010-2022. În această analiză s-a urmărit care sunt valorile întregii zone analizate (ce include și Municipiul Râmnicu Sărat), dar și evoluția financiară la nivelul fiecărei UAT în parte, urmărind care este procentul acestor valori ce revine Municipiului Râmnicu Sărat din totalul întregii zone.

În figurile de mai jos este prezentată variația veniturilor totale (figura 2.176) și veniturilor totale pe locuitor (figura 2.177) aferente întregii zone și a Municipiului Râmnicu Sărat. Deși ușor oscilantă tendința generală observată este de creștere, cu excepția anului 2018 când veniturile totale cunosc o scădere, însă apoi continuă tendința de creștere cu un maxim în anul 2022. Creșterea veniturilor totale în perioada analizată a fost de 107,7% pentru întreaga zona analizată și de 91,3% pentru Municipiul Râmnicu Sărat. Celelalte unități administrative din zona analizată au înregistrat creșteri ale veniturilor totale ce variază între 129,8% (Topliceni) și 171,0% (Râmnicelu). Situație similară se observă și în cazul veniturilor pe cap de locuitor din veniturile totale care au crescut pentru întreaga zonă urbană analizată, de la 999,8 lei/ locuitor în anul 2010 la 2.239,7 lei/ locuitor în anul 2022. Această valoare medie înregistrată la nivelul zonei de analiză este depășită în unii ani de valoarea veniturilor totale raportate la populație înregistrată de Municipiul Râmnicu Sărat.



Figura 2.176. Variația anuală a veniturilor totale în localitățile din ZUF Râmnicu Sărat, 2010-2022. Sursa datelor: MDLPA, 2024.



Figura 2.177. Variația anuală a veniturilor totale pe locuitor, ZUF Râmnicu Sărat, 2010-2022. Sursa datelor: MDLPA, 2024.

La nivelul Județului Buzău, veniturile întregii zone reprezintă 8,6% în anul 2022, în timp ce veniturile specifice Municipiului Râmnicu Sărat constituie 5,6% din veniturile județului. Dacă la nivelul întregii regiuni de analiză a fost înregistrată o creștere de 0,2% în 2022 față de anul 2010, în cazul Municipiului Râmnicu Sărat se observă o scădere de 0,3%.

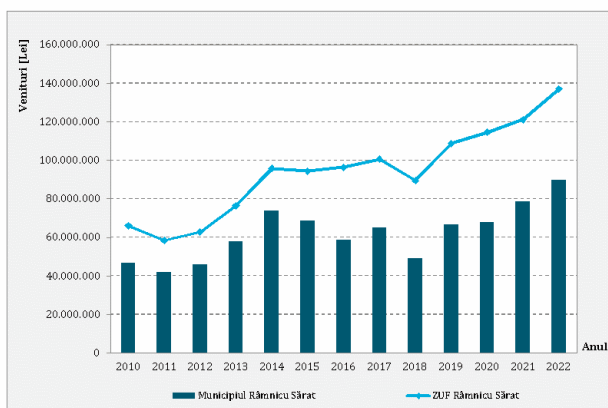
Veniturile proprii, în ambele cazuri – Municipiul Râmnicu Sărat și întreaga zonă analizată – au cunoscut o evoluție ascendentă cu două oscilații ascendent-descendente între anii 2011-2013 și 2016-2018. După anul 2018 au început să crească exponențial (figura 2.178). Creșterea veniturilor proprii în perioada 2010-2022 a fost de 149,4% pentru întreaga zonă analizată și de 137,7% pentru Municipiul Râmnicu Sărat.

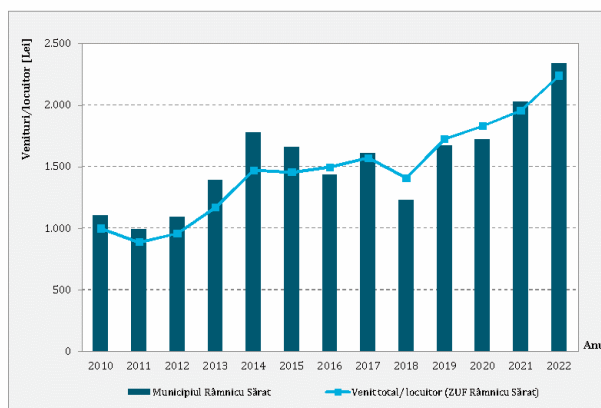

Figura 2.179. Dinamica încasărilor totale, ZUF Râmnicu Sărat, 2010-2022. Sursa datelor: MDLPA, 2024.

Creșterea indică faptul că încasările au crescut și în cazul celorlalte UAT-uri, nu doar al municipiului, acestea înregistrând creșteri de peste 150%.

Diferența dintre veniturile și cheltuielile realizate în cadrul ZUF Râmnicu Sărat a cunoscut oscilații în perioada 2010-2022. Municipiul Râmnicu Sărat a avut cheltuieli mai mari decât veniturile totale în anii 2013, 2015, 2018, 2019 și 2022, în timp ce întreaga zonă de analiză a înregistrat deficit în anii 2014, 2015, 2018, 2019, 2020 și 2022 (figura 2.179). Cea mai mare valoare a deficitului a fost înregistrată la nivelul întregii zone în anul 2019 (2.466.060 lei), în timp ce Municipiul Râmnicu Sărat a înregistrat o valoare maximă a deficitului de 1.075.277 lei în anul 2022.

Evoluția diferită a încasărilor poate fi explicată de următoarele situații:

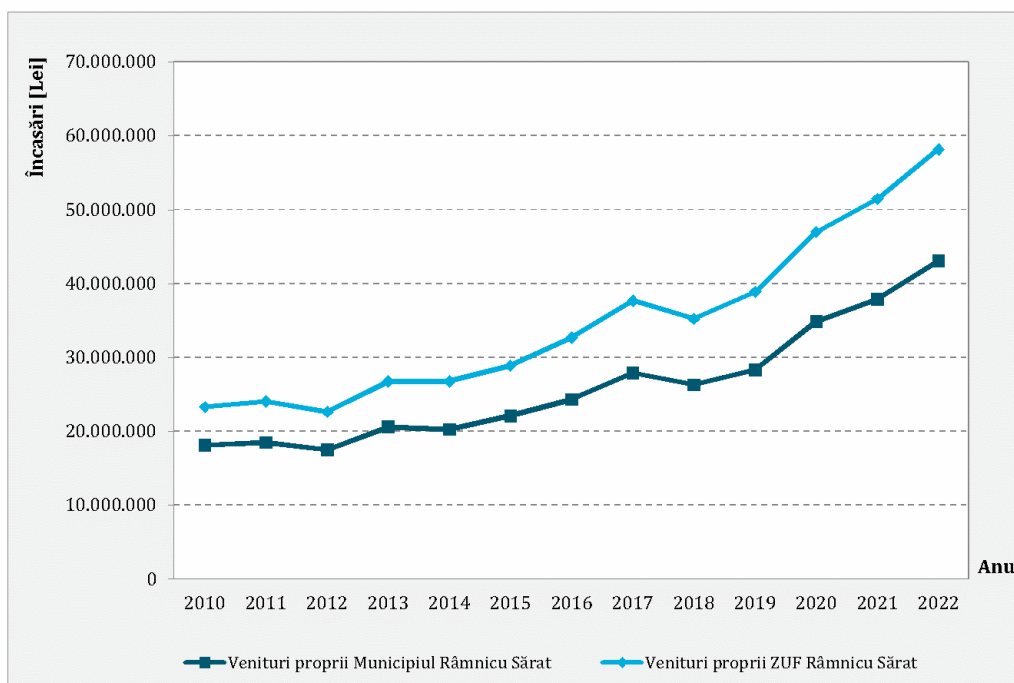
- finanțările obținute prin programe guvernamentale (PNDL), pentru realizarea de proiecte de infrastructură locală;

- din anul 2018, sumele defalcate din TVA pentru plata cadrelor didactice nu mai tranzitează bugetele locale, fiind făcute direct de către autoritățile centrale;
- investițiile mari derulate în domeniul alimentării cu apă și al canalizării, managementului deșeurilor.



Figura 2.179. Dinamica încasărilor totale și a cheltuielilor la bugetul local al Municipiului Râmnicu Sărat (stânga) și Zona Urbană Funcțională (dreapta), în perioada 2010-2022.

Sursa datelor: MDLPA, 2024.

Veniturile proprii reprezintă un procent mic (sub 50%) din totalul veniturilor în toată perioada analizată pentru întreaga zonă. În cazul Municipiului Râmnicu Sărat această situație este similară, cu excepția anilor 2018 și 2020 pentru care veniturile proprii au reprezentat 53,5% respectiv 51,4% din veniturile totale.

În privința dinamicii privind încasările și cheltuielile înregistrate la nivelul Municipiului Râmnicu Sărat și al întregii zone, oscilațiile înregistrate sunt similare, ceea ce denotă încă o dată ponderea semnificativă ce revine municipiului în jurul căruia gravitează localitățile din inelul său periurban. În toată perioada analizată, cheltuielile totale depășesc veniturile proprii, în ambele cazuri, ceea ce indică o eficiență financiară redusă, localitățile fiind dependente și de alte surse de venit decât cele obținute prin încasările de taxe și impozite la bugetele locale (figura 2.180).

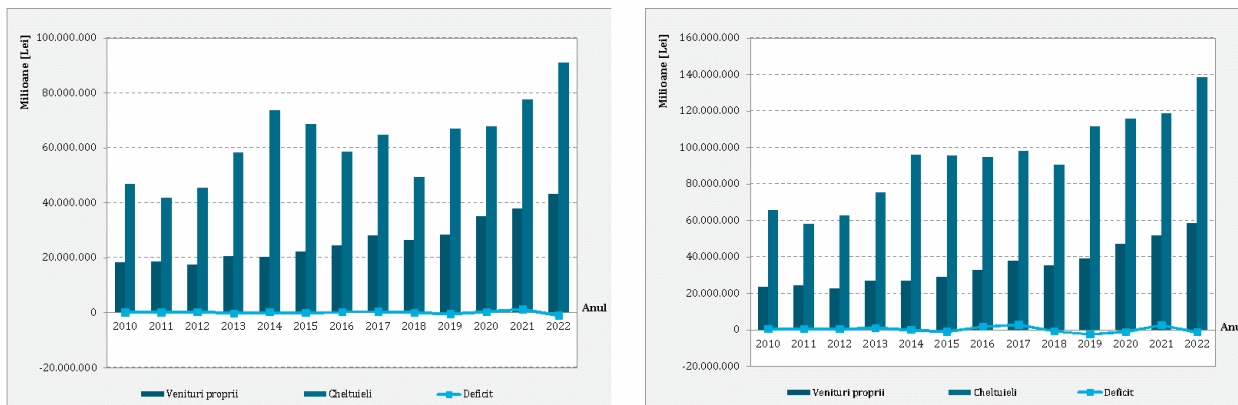

Figura 2.180. Dinamica încasărilor și cheltuielilor în Municipiul Râmnicu Sărat (stânga) și Zona Urbană Funcțională (dreapta), în perioada 2010-2022. Sursa datelor: MDLPA, 2024.

Procente mai ridicate ale cheltuielilor cu personalul din totalul cheltuielilor se înregistrează până în anul 2017, când s-a atins maximul în ambele cazuri, ultimii ani cunoscând o scădere a cheltuielilor efectuate cu personalul (figura 2.181).



Figura 2.181. Ponderea cheltuielilor în Municipiul Râmnicu Sărat (stânga) și Zona Urbană Funcțională (dreapta), în perioada 2010-2022. Sursa datelor: MDLPA, 2024.

Structura veniturilor din Zona Urbană Funcțională Râmnicu Sărat înregistrate în anul 2022, pe categorii, este prezentată în figura 2.182.

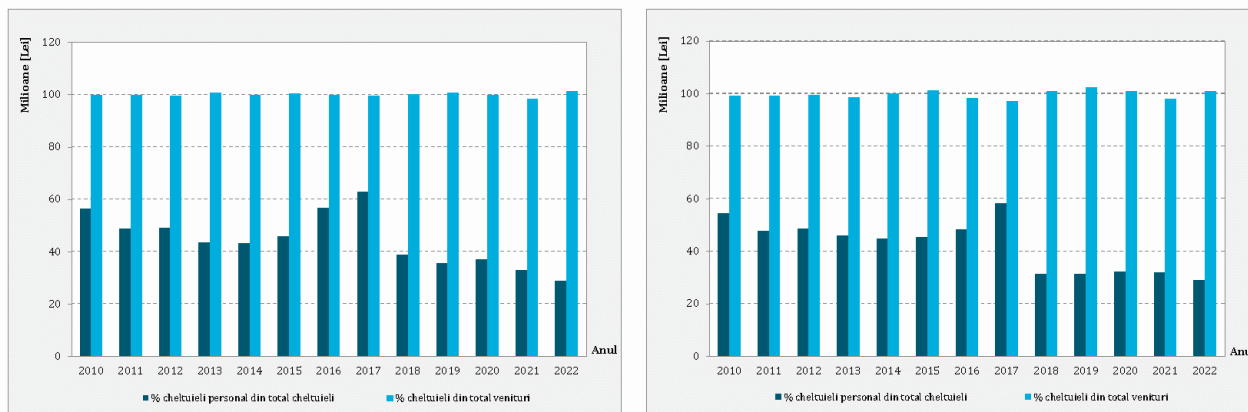

Figura 2.182. Structura veniturilor în ZUF Râmnicu Sărat, anul 2022. Sursa datelor: MDLPA, 2024.

În anul 2022 principalele surse de venit au fost reprezentate de veniturile proprii (49,8%), sumele defalcate din TVA pentru bugetele locale (24,8%), subvenții (13,3%) și sume primite de la UE (10,0% din total). Cele mai reduse procente revin sumelor defalcate din TVA (1,9%) și alte venituri (0,2%).

Dinamica veniturilor și cheltuielilor înregistrate în perioada 2010-2022 este prezentată în tabelul de mai jos.

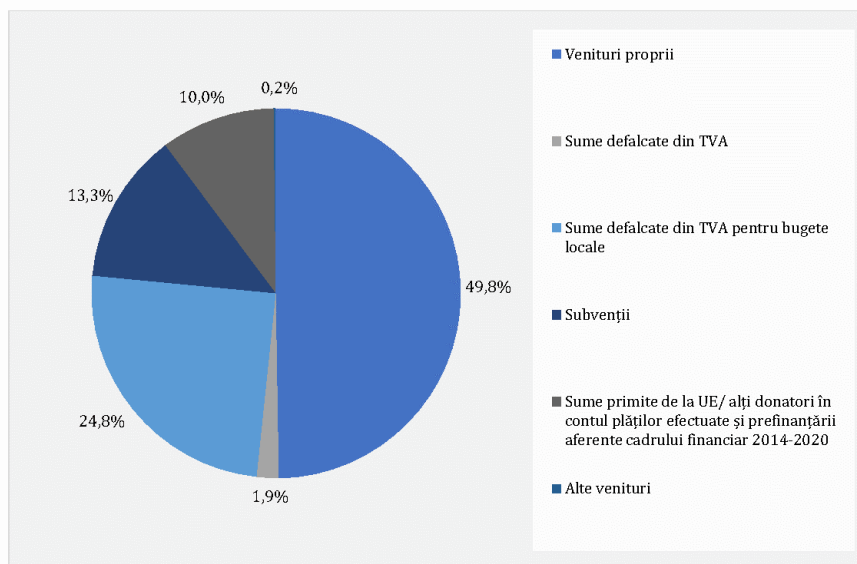

Tabelul 2.45. Performanța financiară a localităților din ZUF Râmnicu Sărat.

Sursa datelor: MDLPA, 2024.

UAT/ zonă	Dinamica veniturilor totale (2010-2022)	Dinamica veniturilor proprii (2010-2022)	Dinamica veniturilor totale/locuitor (2010-2022)	Dinamica veniturilor proprii/locuitor (2010-2022)	Dinamica cheltuieli totale (2010-2022)	Dinamica cheltuieli cu personalul (2010-2022)
ZUF Râmnicu Sărat	107,7%	149,4%	124,0%	169,0%	111,3%	12,5%
Municipiul Râmnicu Sărat	91,3%	137,7%	111,5%	162,7%	93,9%	-0,5%
Comuna Podgoria	134,9%	208,7%	156,2%	236,6%	140,0%	55,5%
Comuna Râmniceleu	171,0%	188,7%	139,7%	155,3%	171,4%	42,8%
Comuna Topliceni	129,8%	231,5%	146,0%	254,9%	122,9%	61,5%
Comuna Valea Râmniceleului	166,2%	172,8%	192,6%	199,9%	217,8%	-8,5%
Comuna Grebănu	132,3%	162,0%	144,5%	175,7%	129,6%	99,1%

Cheltuielile din bugetele locale reprezintă eforturile financiare făcute pentru acoperirea cerințelor sociale, culturale, economice, a serviciilor de dezvoltare publică și a altor cerințe ale locuitorilor din UAT-urile analizate. În ultimii ani administrațiile locale au acordat o atenție deosebită dezvoltării și modernizării sistemului rutier local, educației și protecției mediului.

În anul 2022 locuitorii Municipiului Râmnicu Sărat și ai întregii zone urbane funcționale au beneficiat în medie de valori bugetare cuprinse între 2.239,7 lei (ZUF) și 2.339,2 lei (Municipiul Râmnicu Sărat). În același timp, încasările cumulate la bugetul administrațiilor locale au fost de 950,0 lei/ locuitor la nivelul întregii zone (valoare medie) și de 1.123,3 lei/locuitor în cazul Municipiului Râmnicu Sărat.

În ceea ce privește structura cheltuielilor pe titluri, în anul 2022, 29% din bugetul UAT-urilor a fost direcționat către cheltuielile de personal, urmate de achiziționarea de bunuri și servicii (23,2%) și cheltuielile de capital (15,4%). Un procent de 13,2% este reprezentat de proiectele cu finanțare din fonduri externe nerambursabile aferente cadrului financiar 2014-2020, iar cheltuielile aferente asistenței sociale au fost de 9%, în timp ce restul alocațiilor bugetare nu au depășit procentul de 6% din cheltuieli (figura 2.183). Cheltuielile cu dobânzile și transferurile între unități ale administrației publice aparțin în totalitate

Municipiului Râmnicu Sărat, în timp ce în cazul bunurilor și serviciilor sau a cheltuielilor de personal acestea nu depășesc 65% din cheltuielile totale.



Figura 2.183. Structura cheltuielilor pe titluri, Municipiul Râmnicu Sărat și ZUF, 2022.
Sursa datelor: MDLPA, 2024.

În ceea ce privește structura cheltuielilor pe capitole, adică pe domeniile gestionate de administrația publică locală, la nivelul întregii regiuni analizate cel mai mare procent revine serviciilor publice generale cu o pondere de 18,6% din total în anul 2022, urmate de asigurări și asistență socială (17,9%), cheltuieli cu învățământul (16,4%), locuințe, servicii și dezvoltare publică (14,6%), transporturi (10,8%) și cultură, recreere și religie (10,8%). Aceste capitole reprezintă 89,1% din totalul cheltuielilor. Restul capitolelor se află la mare distanță având procente sub 5%: protecția mediului (3,7%), sănătate (3,5%), apărare, ordine publică și siguranță națională (2,8%) și alte cheltuieli (0,9%), figura 2.184.

Pe viitor este nevoie de alocarea unor fonduri mai mari pentru sănătate pentru a îmbunătăți accesul populației la aceste servicii necesare pentru menținerea sau îmbunătățirea stării de sănătate. De asemenea, acțiunile incluse pe viitor în portofoliul de proiecte al Strategiei Integrate de Dezvoltare Urbană a Zonei Urbane Funcționale Râmnicu Sărat vor fi orientate spre dezvoltarea potențialului privind implementarea de proiecte cu fonduri externe nerambursabile. Un rol important în acest sens revine resurselor umane angrenate în procesul de pregătire și implementare a proiectelor.

Prin proiectele locale implementate sau propuse în vederea dezvoltării sustenabile și inteligente, autoritățile locale ale UAT-urilor urmăresc modernizarea administrației publice în special prin asigurarea unor servicii caracterizate de un înalt profesionalism bazate pe rezolvarea cât mai rapidă și eficientă a problemelor semnalizate de cetățeni, dar și o bună gospodărire a teritoriului administrat. În acest sens, pe lângă creșterea capacității de

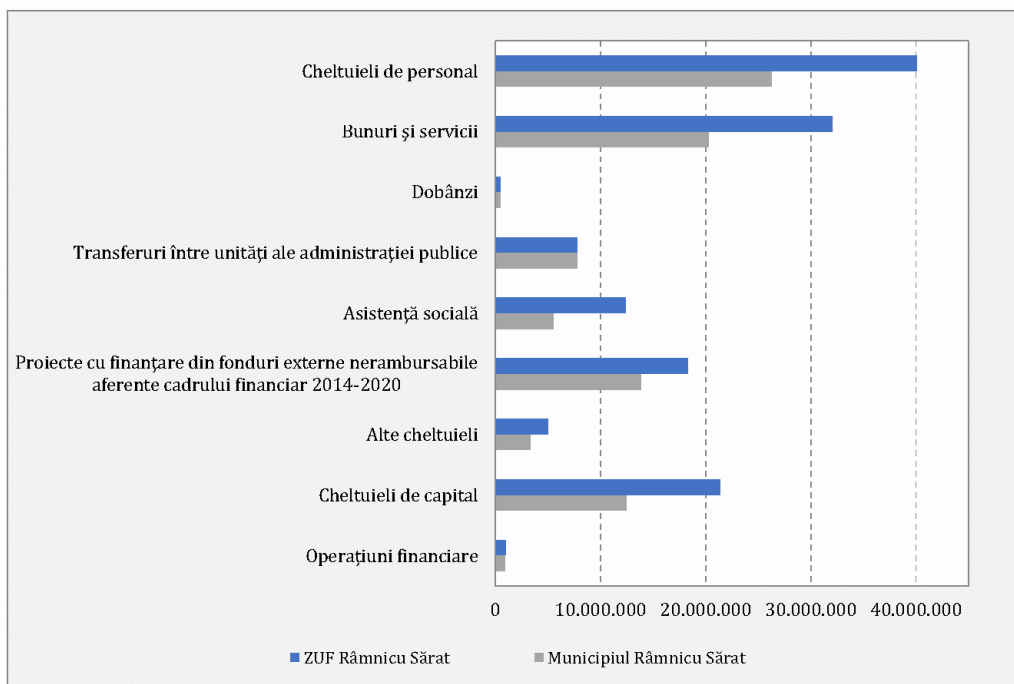
planificare și implementare eficientă a proiectelor, creșterea competențelor resurselor umane, întărirea capacității locale de planificare și de punere în practică a planurilor, măsurilor, proiectelor de dezvoltare, a parteneriatelor și, în special, digitalizarea serviciilor și relaționarea cu diverse structuri locale.

De asemenea, participarea și implicarea cetățenilor utilizând modalități de consultare publică sunt mijloace nu numai de dinamizare a societății, ci și de responsabilizare și participare a locuitorilor la proiectele de dezvoltare inițiate.



Figura 2.184. Structura cheltuielilor pe capitole, Municipiul Râmnicu Sărat și ZUF, 2022.

Sursa datelor: MDLPA, 2024.

2.10. Intervenții smart city

Evoluția tehnologică a fost dintotdeauna un motor ce susține progresul economic, social și politic al unei societăți, noile instrumente disponibile în industria tehnologiei informațiilor și comunicațiilor fiind puternic promovate o dată cu răspândirea mondială a serviciilor de internet.

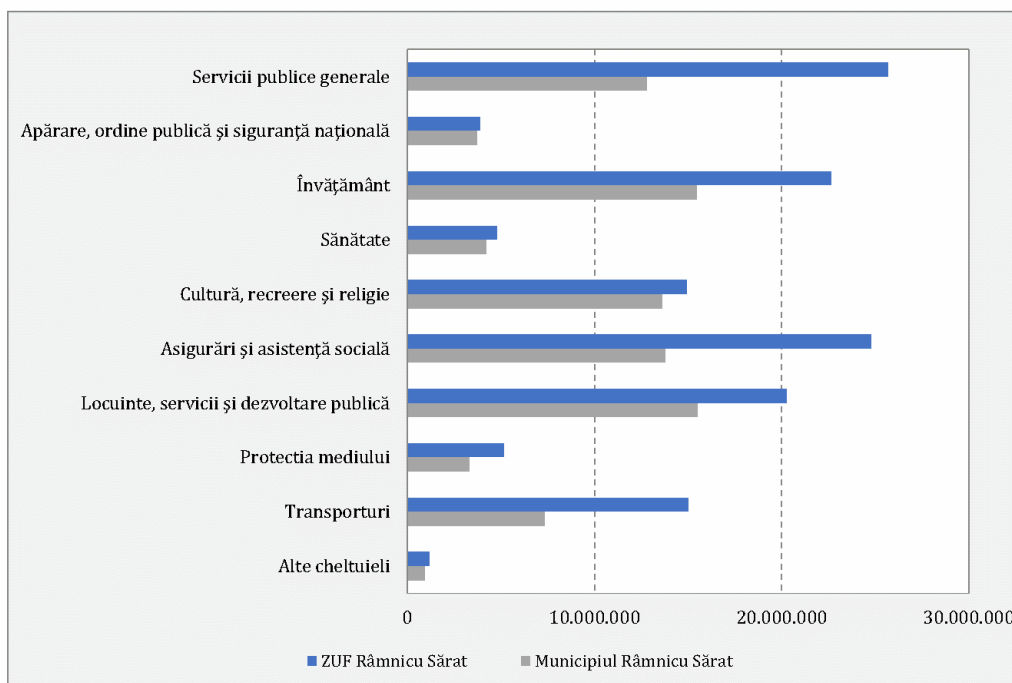
Adoptarea instrumentelor și sistemelor de e-guvernare reprezintă o evoluție naturală de redefinire a modului în care sistemul public răspunde nevoilor cetățenilor săi, ținând cont de evoluția accelerată a digitalizării, care redefineste continuu modul în care se administrează resursele.



Capacitatea de digitalizare a serviciilor guvernamentale oferite de instituții cetățenilor unui stat se reflectă prin potențialul sistemelor de e-guvernare de a contribui la reducerea cheltuielilor bugetare, de a încuraja o interacțiune mai puternică între instituțiile publice și cetățeni, de reducere a timpului de livrare a serviciilor și de suprimare a barierelor de timp sau spațiu în vederea accesării serviciilor oferite de stat.

Procesul de digitalizare al orașelor din România implică implementarea tehnologiilor informatice și a soluțiilor digitale pentru a îmbunătăți eficiența serviciilor publice, infrastructura urbană și calitatea vieții locuitorilor. Printre aspectele principale ale acestui proces se numără:

- implementarea unei infrastructuri IT solide, inclusiv rețele de internet de mare viteză și conectivitate extinsă, pentru a permite accesul facil la serviciile digitale. Astfel, o infrastructură digitală robustă, inclusiv o rețea de internet de mare viteză și o infrastructură IT solidă, sunt aspecte esențiale pentru conectarea dispozitivelor și senzorilor care fac parte dintr-un concept smart city. Aceste elemente pot ajuta la implementarea senzorilor și a internetului lucrurilor (IoT) care permit colectarea datelor în timp real despre trafic, mediu, calitatea aerului, calitatea apei, consumul de energie și multe altele. Aceste date pot fi utilizate pentru luarea deciziilor mai bune în gestionarea localității, dar și pentru un management inteligent al traficului, permițând controlul semafoarelor, monitorizarea traficului și gestiunea parcărilor contribuind astfel semnificativ la reducerea congestiilor și îmbunătățirea mobilității la nivel local;
- smart governance prin dezvoltarea de platforme și aplicații online pentru administrarea eficientă a serviciilor publice, precum plata taxelor și impozitelor online, programarea online la diverse servicii, și gestionarea eficientă a resurselor publice;
- mobilitate urbană inteligentă prin utilizarea tehnologiilor pentru gestionarea traficului și a transportului public, inclusiv sisteme de monitorizare a traficului, parcări inteligente, și aplicații pentru planificarea călătoriilor.
- siguranța publică poate fi sporită prin implementarea sistemelor de supraveghere inteligentă, inclusiv a camerelor de monitorizare cu recunoaștere facială și tehnologii de analiză a datelor pentru a asigura securitatea în întreaga zonă a municipiului, dar și în celelalte localități din ZUF;
- educația și sănătatea digitală pot fi atinse prin integrarea tehnologiilor în aceste domenii, prin facilitarea accesului la resurse online pentru educație și servicii medicale digitale;
- e-guvernarea presupune extinderea serviciilor guvernamentale online pentru a simplifica interacțiunea cetățenilor cu administrația publică, precum și pentru a spori transparența și eficiența proceselor administrative;



- economia digitală promovează antreprenoriatul și inovația prin stimularea mediului de afaceri digital, inclusiv facilitarea înregistrării online a afacerilor și promovarea comerțului electronic;
- implementarea soluțiilor tehnologice de tip smart city în domeniul mediului și energiei pot fi realizate în vederea monitorizării și pentru gestionarea sustenabilă a resurselor, precum și pentru eficientizarea consumului de energie în clădiri și infrastructură;
- creșterea implicării cetățenilor în procesele de decizie prin intermediul platformelor digitale și a instrumentelor de feedback. Procesul de luare a deciziilor și colaborarea cu sectorul privat și alte organizații sunt importante pentru dezvoltarea și succesul unui smart city prin participarea civică și colaborare. Astfel, se asigură transparența deciziilor, iar o administrare eficientă și transparentă este esențială pentru implementarea cu succes a tehnologiilor inteligente;
- cultură și turism digital - promovarea și conservarea patrimoniului cultural prin intermediul tehnologiei, inclusiv aplicații pentru ghiduri turistice interactive și acces online la evenimente culturale.

Acestea sunt doar câteva dintre condițiile generale pentru dezvoltarea unui smart city, însă administrațiile locale ale localităților din ZUF Râmnicu Sărat trebuie să ia în considerare nevoile și obiectivele lor specifice pentru a crea un mediu urban mai inteligent și mai eficient.

Un smart city trebuie să fie capabil să colecteze și să partajeze date cu cetățenii și alte părți interesate. Deschiderea datelor publice permite dezvoltarea de aplicații și soluții inovatoare. Odată cu creșterea conectivității și a volumului de date, asigurarea securității cibernetice este însă esențială pentru protejarea informațiilor sensibile și prevenirea atacurilor cibernetice.

Municipiul Râmnicu Sărat și unele localități din zona urbană funcțională au făcut deja câțiva pași spre statutul de localități inteligente, prin asigurarea accesului populației la servicii publice digitale. Oferirea de servicii publice online și prin intermediul aplicațiilor mobile face viața cetățenilor mai comodă și reduce birocrația.

Principalele instrumente de finanțare a componentei smart city la nivelul unităților administrativ-teritoriale din România, pe termen scurt, mediu și lung sunt reprezentate de fondurile europene aferente Programelor Regionale 2021-2027 și Planului Național de Redresare și Reziliență.



2.11. Analiza SWOT

Analiza SWOT este o componentă esențială a unei strategii, oferind o perspectivă cuprinzătoare asupra factorilor interni și externi care pot influența succesul unei astfel de documentații. Analiza SWOT oferă decidenților și planificatorilor urbani o bază solidă pentru dezvoltarea unor strategii eficiente. Identificarea acestor elemente interne și externe permite maximizarea potențialului, gestionarea riscurilor și adoptarea unor decizii informate pentru a crea un mediu periurban durabil, rezilient și atractiv.

Analiza SWOT realizată pentru situația curentă a teritoriului analizat, ce include Municipiul Râmnicu Sărat și comunele Podgoria, Râmnicelu, Topliceni, Valea Râmnicului și Grebănu, prezintă disfuncționalitățile (punctele slabe) privind dezvoltarea socio-economică, dotarea tehnico-edilitară sau accesul la serviciile publice, respectiv punctele tari prin care sunt indicele atuurile care pot fi valorificate pentru dezvoltarea teritorială integrată. Amenințările reprezentate de vulnerabilitățile cauzate de factori externi sau interni sunt evidențiate în vederea diminuării sau a eliminării lor prin intermediul valorificării oportunităților de care dispune teritoriul analizat.

Scopul final al analizei SWOT este de a contribui la determinarea celor mai bune soluții pentru a transforma: oportunitățile în puncte tari, amenințările în oportunități, punctele slabe în puncte tari și de a valorifica punctele tari identificate la nivelul arealului de studiu.

Puncte tari	Puncte slabe
<ul style="list-style-type: none">▪ Aproximarea față de Municipiul Buzău, reședința județului, la o distanță de aproximativ 29 km, prin intermediul DN2.▪ Accesibilitate ridicată în teritoriu, datorată existenței drumurilor naționale și județene și a căii ferate.▪ Poziționarea Municipiului Râmnicu Sărat ca pol intra-regional de dezvoltare.▪ Ponderi scăzute ale grupei de vârstă peste 65 de ani atât în zona urbană funcțională (17,4%), cât și la nivelul Municipiului Râmnicu Sărat (17,0%).▪ Rată de îmbătrânire demografică mai redusă în Municipiul Râmnicu Sărat și zona urbană funcțională față de valorile înregistrate la nivel regional și județean,	<ul style="list-style-type: none">▪ Populația totală a cunoscut scăderi la nivelul Municipiului Râmnicu Sărat (-9,5%) și, implicit, la nivelul întregii regiuni analizate (-7,3%), excepție făcând comuna Râmnicelu care a înregistrat o creștere de 13,1%.▪ Rata de înlocuire a forței de muncă la nivelul Municipiului are valori inferioare (580) față de întreaga zonă (633) și de mediile județean (615), regional (618) și național (648).▪ Cele mai scăzute rate de înlocuire a forței de muncă din zona analizată (sub 600) le au comunele Podgoria (599), Topliceni (539) și Valea Râmnicului (507).▪ Rata natalității are evoluție descendentă.



Puncte tari	Puncte slabe
<p>în anul 2022.</p> <ul style="list-style-type: none">▪ Rată de dependență demografică mai scăzută în Municipiul Râmnicu Sărat (44%) față de întreaga zonă (47%), unde comunele Podgoria și Râmnicelu au o rată de dependență mai ridicată, de 51% și respectiv 64%.▪ Distribuția pe sexe a populației în anul 2022 este echilibrată (masculin 50%, feminin 50%), în toate localitățile rurale din ZUF.▪ Scăderi ale valorilor ratei mortalității la comunele Râmnicelu, Valea Râmnicului și Grebănu.▪ Rata mortalității infantile în scădere sau 0 la nivelul tuturor localităților din zona urbană funcțională analizată.▪ Valori pozitive ale ratei fertilității pentru toate localitățile din zonă, cu excepția comunei Râmnicelu care a înregistrat o scădere de 19%.▪ Potențial economic ridicat, existând 2.572 de angajatori, conform datelor ITM cu diverse domenii de activitate.▪ Dinamică pozitivă a densității companiilor active în ultimii 5 ani pentru toate UAT-urile.▪ Numărul salariaților a crescut în regiunea analizată în ultimii 13 ani cu 30,2%.▪ Numărul șomerilor în scădere la nivelul localităților din zona urbană funcțională, atât pentru persoanele de sex masculin, cât și pentru cele de sex feminin, cu excepția comunei Grebănu care a înregistrat o creștere de 2% în perioada analizată.▪ Numărul șomerilor înregistrați care revin în medie la 100 de salariați (șomeri la 100 salariați), în perioada	<p>în ultimul deceniu pentru Municipiul Râmnicu Sărat și comuna Râmnicelu.</p> <ul style="list-style-type: none">▪ Rata mortalității a avut o tendință ascendentă pentru Municipiul Râmnicu Sărat (25,3%) și comunele Podgoria (31,7%) și Topliceni (53,5%).▪ Rata sporului natural a avut înregistrat valori negative în ultimul deceniu pentru toate localitățile din ZUF, cu excepția comunei Râmnicelu.▪ Valorile pentru indicele vitalității populației sunt în scădere în Municipiul Râmnicu Sărat și comunele Râmnicelu și Topliceni.▪ Sold migratoriu negativ în majoritatea localităților din ZUF.▪ Bilanțul demografic general a înregistrat valori negative în toată perioada de analiză pentru toate localitățile din ZUF, cu excepția comunei Râmnicelu.▪ Un procent extrem de redus (0,4%) al angajatorilor cu peste 100 de salariați activi.▪ Capacitatea antreprenorială a scăzut în comunele Râmnicelu și Grebănu, în perioada 2017-2021.▪ Pondere mică a IMM-urilor (6,7%).▪ Topliceni este singura UAT care a înregistrat scădere a numărului de salariați în perioada 2010-2022.▪ Numărul de salariați din companiile non-agricole și non-comerciale a înregistrat scăderi la nivelul tuturor localităților din ZUF, cu excepția Comunei Topliceni.▪ Pondere salariaților din total resurselor de muncă din municipiu și inelul său periurban este destul de scăzută și nu depășește 25% în zona urbană funcțională și 30% în Municipiul



Puncte tari	Puncte slabe
<p>2017-2021, a scăzut pentru toate UAT-urile analizate.</p> <ul style="list-style-type: none">▪ Pondere relativ redusă a comunităților marginalizate.▪ Potențial forestier ridicat, cea mai mare parte a suprafeței neagricole fiind ocupată cu păduri și altă vegetație forestieră (aproximativ 60%).▪ Numărul structurilor de primire turistică a crescut cu 13% în ultimii 13 ani.▪ Creșterea semnificativă a numărului înnoptărilor la nivelul Municipiului Râmnicu Sărat, cu 44% în 2022 față de anul 2010.▪ Creșterea numărului de autorizații de construcție eliberate în perioada 2010-2022 la nivelul zonei urbane funcționale Râmnicu Sărat, cu 46,5%.▪ Indicii de calitate a locuirii (suprafața locuibilă, suprafața locuibilă/loc și per locuință) au cunoscut creșteri la nivelul tuturor UAT-urilor.▪ Existența unui Plan de Mobilitate Urbană Durabilă la nivelul zonei urbane funcționale.▪ Patrimoniul cultural dezvoltat.▪ Existența serviciului de transport public în comun.▪ Derularea de proiecte de investiții în domeniile infrastructură urbană.▪ Implementarea proiectelor de modernizare a străzilor orașenești.▪ Extinderea și modernizarea rețelelor de alimentare cu apă, canalizare și gaze.▪ Extinderea străzilor care dispun de iluminat public.▪ Creșterea cu 3% a personalului didactic în Municipiul Râmnicu Sărat.	<p>Râmnicu Sărat.</p> <ul style="list-style-type: none">▪ Numărul foarte mare de agenți economici fără niciun angajat, majoritatea fiind în Municipiul Râmnicu Sărat.▪ Pomicultura este slab dezvoltată în zona analizată, unde doar 2% din suprafața agricolă este ocupată cu livezi.▪ Pe fondul unei infrastructuri turistice deficitare, concentrate în cea mai mare parte în Municipiul Râmnicu Sărat, activitățile turistice sunt slab dezvoltate.▪ Capacitatea de cazare a crescut cu doar 7,1% în zonă, iar 86% din locurile de cazare sunt în Municipiul Râmnicu Sărat.▪ 67% din UAT-urile din ZUF Râmnicu Sărat nu au structuri de primire turistică.▪ Numărul sosirilor în scopuri turistice ce revin în medie la un locuitor au scăzut semnificativ în anul 2020 în contextul pandemiei de COVID-19.▪ Lipsa ariilor protejate.▪ Locuințe sociale insuficiente.▪ Fondul de locuințe cu vechime mare, nu este eficient energetic.▪ Scăderea cu 68,6% a numărului de locuințe terminate în anul 2022, comparativ cu anul 2010.▪ În Municipiul Râmnicu Sărat, suprafața spațiilor verzi este de doar 20 mp/locuitor (sub valoarea medie/locuitor recomandată la nivel european de 25 mp/locuitor).▪ Suprafața verde din localitățile din mediul rural este insuficientă și de o calitate slabă.▪ Lipsa unei centuri ocolitoare pentru Municipiul Râmnicu Sărat care să



Puncte tari	Puncte slabe
<ul style="list-style-type: none">▪ Creșterea numărului de calculatoare din școli și a numărului sălilor de clasă.▪ Implementarea de proiecte privind modernizarea unităților de învățământ.▪ Scăderea valorilor specifice indicatorilor număr elevi/ număr cadre didactice și număr elevi/ sală de clasă.▪ Diversitatea serviciilor medicale (publice și private).▪ Creșterea numărului de personal sanitar mediu la nivelul ZUF Râmnicu Sărat.▪ Creșterea personalului sanitar care revine la 1.000 de locuitori în Municipiul Râmnicu Sărat, valorile acestui indicator fiind superioare celor înregistrate la nivel județean, regional sau național.▪ Creșterea numărului de medici care revine la 1.000 de locuitori în Municipiul Râmnicu Sărat, valorile acestui indicator fiind superioare celor înregistrate la nivelul întregii zone urbane funcționale și la nivel județean.▪ Dezvoltarea infrastructurii pentru sport și agrement în Municipiul Râmnicu Sărat.▪ Muzeul din Municipiul Râmnicu Sărat a înregistrat o creștere a numărului de vizitatori și a personalului angajat cu 82% în ambele cazuri.▪ Scăderea cu 36% a numărului de persoane condamnate și cu 10% a ratei infraționalității în ZUF Râmnicu Sărat, în anul 2022 comparativ cu anul 2016.▪ Suprafețe reduse expuse riscurilor și hazardelor naturale.▪ Prezența serviciilor online și a posibilității de plată online a taxelor și impozitelor locale pentru majoritatea UAT-urilor.	<p>devieze traficului greu din zona centrală.</p> <ul style="list-style-type: none">▪ Lipsa infrastructurii pentru ciclism.▪ Deficiențe ale sistemului de transport pentru deplasările pietonale.▪ Majoritatea autovehiculelor din parcul auto folosesc combustibilul motorina.▪ Vechimea ridicată a parcului auto.▪ Numărul mare de accidente în care sunt implicați pietoni și bicicliști.▪ Existența străzilor care nu beneficiază încă de rețea de alimentare cu apă și canalizare.▪ Majoritatea UAT-urilor nu dispun încă de rețea de distribuție a gazelor naturale.▪ Sistemul centralizat de termoficare este existent doar în Municipiul Râmnicu Sărat, în restul UAT-urilor, folosirea surselor convenționale de încălzire, în special în mediul rural, crește gradul de poluare.▪ În Municipiul Râmnicu Sărat cantitatea de energie termică distribuită a scăzut cu aproximativ 99% în ultimii ani, ceea ce demonstrează o rată mare de debransare a populației de la sistemul centralizat.▪ Existența străzilor fără iluminat public.▪ Nu există încă implementată infrastructura pentru internetul de mare viteză (5G).▪ Scăderea numărului total al elevilor din toate UAT-urilor din ZUF, cu excepția comunei Râmnicelu.▪ Scăderea personalului didactic în toate localitățile rurale din ZUF, comunele Valea Râmnicului, Râmnicelu și Topliceni înregistrând scăderi de peste



Puncte tari	Puncte slabe
<ul style="list-style-type: none">▪ Creșterea veniturilor totale la bugetul local.▪ Creșterea veniturilor medii totale per locuitor.	<p>30%.</p> <ul style="list-style-type: none">▪ Rețeaua de unități școlare a înregistrat scădere la nivelul regiunii analizate.▪ Număr redus de creșe.▪ Rate mici de promovare a examenului de bacalaureat la unele specializări.▪ Servicii sociale deficitare la nivelul regiunii analizate, în special pe teritoriul comunelor din zona urbană funcțională.▪ Scăderea numărului de medici cu 1,2% în anul 2022 comparativ cu anul 2010 la nivelul întregii zone urbane funcționale.▪ Scăderea numărului de paturi disponibile în unitățile sanitare din zonă.▪ Deficit de personal medical calificat.▪ Numărul bibliotecilor a înregistrat o scădere de 26,5%.▪ Scăderea numărului de volume disponibile în biblioteci cu 3,7% la nivelul întregii zone.▪ Scăderea accentuată, în ultimii ani, a numărului de volume împrumutate din biblioteci (cu 38,4%), ceea ce indică o scădere a interesului pentru citit, și a cititorilor activi (cu 3,3%) la nivelul întregii regiuni.▪ Infrastructură culturală, pentru sport și agrement deficitară la nivelul localităților rurale din ZUF.▪ Poluare sonoră ridicată cauzată de intensitatea traficului.▪ Există doar două Asociații de Dezvoltare Intercomunitară care să cuprindă toate localitățile din ZUF.



Oportunități	Amenințări
<ul style="list-style-type: none">Localizarea teritoriului în apropierea centrelor urbane și existența drumurilor județene și naționale, precum și a căii ferate facilitează accesul producătorilor locali la piețe de desfacere.Accesibilitatea ridicată a regiunii favorizează atragerea posibilor investitori.Posibilitatea de înlocuire a forței de muncă pe viitor, dar și atragerea unor investitori în zonă prin disponibilitatea forței de muncă.Implicarea activă a medicilor și a asistenților sociali în diverse activități de conștientizare cu privire la necesitatea întineririi populației, în special în zonele rurale.Facilitățile oferite de programele naționale și europene pentru menținerea tinerilor în teritoriu.Consolidarea programelor de dezvoltare, învățare continuă și îmbunătățire a abilităților antreprenoriale, precum și existența fondurilor europene ce sprijină dezvoltarea antreprenoriatului.Existența programelor de formare profesională ce ajută la creșterea gradului de calificare al populației.Posibilitatea dezvoltării agriculturii ecologice.Eterogenitatea etnică și lingvistică cresc valoarea culturală a zonei.Posibilitatea accesării proiectelor cu finanțare nerambursabilă pentru renovarea și modernizarea unităților școlare.Politicile europene de dezvoltare și modernizare a infrastructurii sanitare, dar și existența politicilor favorabile de stimulare a medicilor tineri sau a altor specialiști prin oferirea unor facilități.	<ul style="list-style-type: none">Pondere ridicată (85%) a angajatorilor din arealul de studiu concentrați în Municipiul Râmnicu Sărat.Forța de muncă, deși disponibilă, nu este întotdeauna calificată.Slaba informare a agricultorilor cu privire la normele și standardele europene.Cunoștințe de antreprenoriat insuficiente.Politica nefavorabilă dezvoltării afacerilor, duce la închiderea unui număr mare de firme locale, în special mici și mijlocii.Adaptabilitatea scăzută la schimbările pieței a agenților economici, respectiv a forței de muncă duce la creșteri ale numărului de șomeri în unele UAT-uri din zona analizată.Fragilitate economică și lipsa de competitivitate a întreprinderilor locale.Clădirile neperformante din punct de vedere energetic ridică costurile populației cu încălzirea locuințelor.Scăderea numărului de absolvenți crește riscul de șomaj și risc de sărăcie.Schimbările economice ar putea crește presiunea pusă pe sistemele de asistență socială.Creșterea numărului de copii ai căror părinți sunt plecați la muncă în străinătate.Lipsa rețelei de alimentare cu apă și a rețelei de canalizare în majoritatea UAT-urilor duce la deteriorarea calității apei în cazul deversării necontrolate a apelor uzate și menajere în emisarii de suprafață.Nivelul scăzut de educare și conștientizare al populației cu privire la



Oportunități	Amenințări
<ul style="list-style-type: none">▪ Parteneriatul cu sectorul privat în oferirea de servicii sociale comunității.▪ Existența programelor ce vizează reabilitarea, modernizarea infrastructurii culturale și dotarea acesteia.▪ Accesarea fondurilor nerambursabile pentru investiții în surse alternative de energie și „specializare inteligentă”.▪ Creșterea capacității de diversificare și adaptare a economiei locale.▪ Posibilitatea atragerii de fonduri europene pentru calificarea resursei umane.▪ Extinderea și modernizarea infrastructurii de transport și a celei edilitare în toate UAT-urile care necesită implementarea acestor tipuri de proiecte.▪ Accesare de finanțări externe nerambursabile pentru proiecte în domeniul social.▪ Existența unor surse de finanțare externă nerambursabilă pentru dezvoltarea de proiecte în domeniile infrastructură urbană, transport și mobilitate.▪ Întărirea capacității de atragere de fonduri europene, având în vedere sumele disponibile pentru perioada de programare 2021-2027.▪ Punerea în valoare a patrimoniului cultural și istoric poate atrage un număr mare de turiști, în special prin promovarea patrimoniului și culturii locale.▪ Dezvoltarea evenimentelor culturale locale.▪ Implicarea cetățenilor în luarea deciziilor la nivel local.	<p>colectarea selectivă a deșeurilor.</p> <ul style="list-style-type: none">▪ Lipsa investițiilor în infrastructura de bază poate avea efecte negative asupra atractivității zonei.▪ Lipsa investițiilor prompte în infrastructura de utilități publice poate duce la depopularea zonei.



Concluzii și recomandări

Diagnosticul realizat pe baza analizei SWOT în contextul dezvoltării teritoriale integrate a Zonei Urbane Funcționale Râmnicu Sărat evidențiază următoarele:

- *Punctele tari* - se detașează resurse și active urbane valoroase, precum infrastructura existentă, instituțiile educaționale și zonele de afaceri, inovațiile tehnologice și digitale care pot sprijini modernizarea zonei periurbane analizate, capitalul uman și diversitate culturală a regiunii, dar și proximitatea față de resursele naturale sau facilități cheie.
- *Punctele slabe* - au fost evidențiate prin infrastructura învechită sau deficitară, inclusiv transport și locuințe, problemele sociale precum șomajul, sărăcia sau segregarea urbană sau dependentă excesivă de anumite industrii sau sectoare.
- *Oportunitățile* regiunii analizate sunt legate de finanțarea și investițiile disponibile pentru proiectele de dezvoltare urbană, schimbările survenite în piața muncii și economie, inclusiv sectoarele emergente, creșterea interesului pentru turism și cultură urbană și colaborările cu sectorul privat pentru parteneriatele public-private.
- *Amenințările* identificate rezultă din eventualele evenimente naturale sau dezastre care pot afecta infrastructura și comunitățile, schimbările în condițiile economice globale sau naționale, abandonul școlar și rețeaua deficitară în domeniul sanitar și al serviciilor sociale, competiția pentru resurse limitate sau terenuri și riscurile legate de securitate, inclusiv criminalitatea urbană.

La activitățile de consultare publică, unde au participat reprezentanți ai unităților administrativ-teritoriale, agenți economici și cetățeni, au fost puse în discuție aspecte privind situația existentă de la nivelul localităților din ZUF Râmnicu Sărat din punct de vedere demografic, social, economic, al infrastructurii publice, al protecției mediului și schimbărilor climatice, precum și alte aspecte specifice de analiză și potențial. Astfel, au fost identificate nevoile și problemele cu care se confruntă cele șase unități administrativ-teritoriale, fiind selectate recomandări cu privire la soluțiile de îmbunătățire a situației și valorificare a potențialului existent. În acest sens au fost propuse ca priorități de intervenție o serie de proiecte pentru implementare în perioada 2024-2030. Obiectivele acestor proiecte vizează domeniul precum:

- creșterea eficienței energetice a clădirilor publice;
- dezvoltarea infrastructurii tehnico-edilitare;
- implementarea soluțiilor de tip smart city;
- conservarea și îmbunătățirea calității mediului prin creșterea suprafețelor de spații verzi, în special în cazul localităților rurale din zona urbană funcțională;
- modernizarea infrastructurii de transport, dezvoltarea și implementarea proiectelor de mobilitate urbană;
- dezvoltarea infrastructurii și a serviciilor culturale și pentru sport și în localitățile rurale din zona urbană funcțională.



3. VIZIUNEA ȘI OBIECTIVELE DE DEZVOLTARE

3.1. Fundamentarea formulării viziunii și obiectivelor strategice

Viziunea de dezvoltare reprezintă o imagine generală a viitorului spre care se îndreaptă comunitatea. Aceasta constituie forma asumată a identității și a valorilor comune, care indică sensul dezvoltării, pe baza căreia pot fi formulate obiective strategice. Acest deziderat exprimă un concept strategic de dezvoltare, care cuprinde aspectele teritoriale de natură calitativă și cantitativă specifice dezvoltării.

Politica Urbană a României, documentație care prezintă viziunea de dezvoltare urbană durabilă, inclusivă și rezilientă a României, promovează următoarele obiective strategice:

1. VERZI ȘI REZILIENTE					
1.1 Reducerea riscurilor climatice	1.2 Reziliența seismică	1.3 Managementul deșeurilor în conformitate cu directivele europene	1.4 Reducerea poluării aerului	1.5 Neutralitate energetică	1.6 Mobilitate urbană durabilă
2. COMPETITIVE ȘI PRODUCTIVE					
2.1 Valorificarea terenurilor și clădirilor pentru investiții strategice	2.2 Infrastructură publică de calitate	2.3 Forță de muncă calificată	2.4 Spații publice urbane de calitate	2.5 Incurajarea inovației și a start-up-urilor	2.6 Dezvoltarea și consolidarea de parteneriate
3. ECHITABILE ȘI INCLUZIVE					
3.1 Utilități și servicii publice la costuri accesibile	3.2 Acces la locuințe convenabile că preț	3.3 Atragerea de noi locuitori	3.4 Accesul facil al tuturor la servicii publice	3.5 Implicarea societății civile și a cetățenilor în dezvoltarea urbană	3.6 Eliminarea decalajului digital
4. BINE GUVERNATE					
4.1 Consolidarea capacității administrative	4.2 Reducerea birocrăției și servicii adaptate nevoilor cetățenilor	4.3 Guvernanță participativă	4.4 Stabilitate și eficiență financiară	4.5 Coordonarea pe verticală și orizontală între administrații publice	4.6 Digitalizarea administrației publice



Propunerile asociate obiectivelor strategice au capacitatea de a atrage și canaliza resursele potrivite, având la bază un consens general privind utilitatea lor.

3.1.1. Principii de planificare integrată

Dezvoltarea viziunii, identificarea obiectivelor strategice și a mecanismelor de realizare a acestora se bazează pe un set de principii ce susțin abordarea integrată și un proces de planificare eficientă:

- **Abordare participativă.** În cadrul procesului de elaborare a strategiei, au fost facilitate diverse procese de consultare și implicare a părților interesate (cercetări, sondaje, grupuri de lucru, platformă online pentru colectare de opinii privind situația actuală și propuneri de dezvoltare), care au avut ca scop reflectarea nevoilor și priorităților identificate de către cetățeni și alți factori interesați.

În etapa de implementare a SIDU se propune dezvoltarea unui cadru parterial, cu implicarea unor parteneri relevanți (mediul privat, mediul social, instituții publice care activează la nivel local, ONG-uri).

- **Prioritizare și responsabilitate asumată.** Cunoscând faptul că resursele financiare disponibile pentru componenta de investiții la nivelul autorității publice locale sunt limitate, se are în vedere prioritizarea proiectelor, ținând seama de maturitatea acestora, posibilitatea de accesare a finanțărilor externe nerambursabile, concordanța cu politicile identificate, astfel încât să se obțină maximizarea gradului de atingere a viziunii și obiectivelor propuse.
- **Integrare orizontală și verticală.** Procesul de elaborare a strategiei a avut la bază identificarea și analiza diferitelor documente strategice relevante de la nivel local, județean, regional, național și european, cu scopul coordonării cu politicile și obiectivele adoptate anterior.

Acestea reprezintă atât strategiile orizontale (sectoriale), cât și verticale (locale, județene, regionale, naționale și europene).

- **Complementaritatea măsurilor.** Pentru a elabora o strategie integrată este important să se mențină un echilibru între investițiile „hard”, cum ar fi intervenții în infrastructură și cele „soft”, precum programe de sprijinire a afacerilor și inovării, crearea de programe pentru calificarea forței de muncă și facilitarea accesului grupurilor defavorizate pe piața muncii, programe și activități culturale.
- **Continuitatea procesului de planificare.** Planificarea dezvoltării urbane este un proces ciclic, ce necesită o întoarcere regulată către viziunea, obiectivele și măsurile propuse anterior, astfel încât să se asigure o evaluare realistă a acestora și o actualizare, în funcție de situația existentă la nivel local și direcțiile strategice relevante de la nivel regional, național și european.



3.2. Conceptul de dezvoltare spațială

Ghidul de implementare a Politicii urbane pentru fiecare categorie de zonă urbană identificată la nivel național subliniază faptul că dinamica urbană din România a urmat un tipar dual de creștere și declin. Tendințele demografice, spațiale și economice locale nu sunt întotdeauna aliniate, existând diferențe mari din punct de vedere al intensității de manifestare a creșterii sau a declinului orașelor. În cadrul documentației se prezintă o metodologie de planificare spațială care are la bază intersecția datelor demografice, spațiale și economice, realizând o grupare a orașelor în funcție de dinamica dominantă de creștere, stagnare sau contracție, menită să informeze o implementare nuanțată a Politicii Urbane Naționale. Astfel, se recomandă ca pentru valorificarea resurselor locale într-un mod eficient, incluziv și sustenabil, procesul de amenajare a teritoriului ar trebui să urmărească trei direcții de acțiune:

- i) **dezvoltarea urbană compactă**, printr-o planificare pro-activă, echilibrată și în cazul orașelor dinamice, prin limitarea expansiunii urbane necontrolate și prin definirea unor zone prioritare de dezvoltare în care să fie aplicate politici locale de densificare și diversificare;
- ii) **regenerarea urbană** care să vizeze creșterea atractivității nucleului urban prin revitalizarea spațiului public, a calității vieții în cartierele rezidențiale și valorificarea activelor urbane bine amplasate pentru investiții strategice, cum ar fi obiectivele de patrimoniu sau zonele industriale dezafectate;
- iii) **îmbunătățirea conectivității** în interiorul zonelor de dezvoltare și între zonele urbane și peri-urbane, vizând reducerea dependenței față de automobil, facilitarea mobilității nemotorizate, creșterea accesibilității la servicii în interiorul cartierelor și accesul echitabil la servicii publice.

Clasificarea bazată pe dinamica demografică și spațială, încadrează Municipiul Râmnicu Sărat în categoria zonelor urbane statice, oraș-nucleu cu o economie statică.

În cazul unei abordări mai complexe, în care se combină indicatorii demografici și spațiali cu dinamica economică la nivel de aglomerare, Municipiul Râmnicu Sărat se încadrează în categoria zonelor urbane statice, cu dinamica populației – statică, amprenta construită – statică și dinamica economică – statică.

Având în vedere caracteristicile Municipiul Râmnicu Sărat, de oraș-nucleu, se recomandă accentuarea procesului de regenerare urbană, care să faciliteze creșterea calității vieții, a competitivității economice, cu valorificarea specificului local și a activelor urbane existente, printr-o abordare integrată a dezvoltării. În acest sens, se impun următoarele direcții de intervenție prioritare:

- regenerarea zonei centrale a Municipiului Râmnicu Sărat, prin creșterea calității spațiului urban, promovarea caracterului inovativ și multifuncțional al acesteia și facilitarea accesibilității pietonale și a conexiunilor nemotorizate;



- regenerarea urbană a cartierelor de locuințe, prin creșterea echipării acestora cu dotări de cartier, conturarea unor centre de cartier și facilitarea accesibilității pietonale în proximitatea locuinței, proces ce necesită o schimbare de paradigmă de la prioritizarea autoturismelor la prioritizarea pietonilor;
- regenerarea spațiilor verzi și valorificarea resurselor naturale, pentru a crește suprafața și calitatea parcurilor și grădinilor publice, pentru a facilita accesul echitabil la spații verzi în proximitatea locuinței și pentru a proteja și integra infrastructura verde și albastră în ecosistemul teritoriului zonei urbane funcționale;
- regenerarea patrimoniului construit din UAT-urile din arealul de studiu. Obiectivele vizate cu prioritate sunt: unități de învățământ, unități sanitare, infrastructură culturală, alte clădiri publice;
- regenerarea urbană a zonelor marginalizate, prin creșterea accesului la servicii publice și integrarea lor în țesutul urban.

Intervențiile de regenerare urbană vor ține cont de inițiativa New European Bauhaus prin care se promovează crearea de locuri de locuit accesibile, durabile și de calitate prin colaborarea și interoperabilitatea artei și științei culturale. Prin acest concept se prioritizează un nou stil de viață în care primează durabilitatea, accelerând astfel tranziția verde în economia locală și în activitățile cotidiene.

Concluzionând cele expuse mai sus, este importantă sincronizarea planurilor de dezvoltare cu cele de eficientizare a mobilității, de conectare la infrastructura tehnico-edilitare și de extindere a infrastructurii sociale printr-o abordare integrată la nivel local. Planul de Mobilitate Urbană Durabilă al Zonei Urbane Funcționale Râmnicu Sărat fundamentează SIDU în domeniul mobilității urbane durabile. Acesta conține propuneri concrete a căror implementare se estimează că va conduce la atingerea obiectivelor propuse în acord cu viziunea privind mobilitatea viitoare la nivelul Zonei Urbane Funcționale Râmnicu Sărat, grupate în planuri sectoriale privind următoarele tematici de mobilitate:

1. *Intervenții majore asupra rețelei stradale* – sunt propuse soluții de adaptare a rețelei existente astfel încât să se asigure îmbunătățirea circulației, ca urmare a distribuției fluxurilor de trafic, creșterea accesibilității teritoriale și reducerea costurilor externe;
2. *Transport public* – planul oferă o strategie pentru a îmbunătăți calitatea, securitatea, integritatea și accesibilitatea serviciilor de transport public, acoperind componente de infrastructură, mijloace de transport și tehnici de operare (managementul traficului). Se propune dezvoltarea serviciului de transport public local, care va contribui semnificativ la creșterea accesibilității pentru toate categoriile de utilizatori, inclusiv în relație cu teritoriul învecinat și totodată va produce impact în reducerea numărului de autovehicule utilizate pentru deplasările locale.
3. *Transport de marfă* – prezintă măsuri de îmbunătățire a eficienței logisticii urbane (livrarea mărfurilor în mediul urban, reducând factori externi adiacenți precum zgomot, emisiile de CO₂, emisiile de substanțe poluante);



4. *Mijloace (sisteme) alternative de mobilitate* – planul include un pachet de măsuri de creștere a atractivității, siguranței și securității mersului pe jos și cu bicicleta. Dezvoltarea infrastructurii velo și amenajarea de trasee pietonale ia în considerare și alte opțiuni în afara celor amplasate de-a lungul rutelor de transport motorizat. Cu scopul creșterii gradului de siguranță a circulației sunt propuse campanii de informare și comunicare a tuturor participanților la trafic asupra modului preventiv de utilizare a spațiilor dedicate circulației publice și pentru orientarea către modurile de transport durabile (bicicleta). Se va pune accent pe formarea unei conduite preventive a conducătorilor auto vis-a-vis de prezența în trafic a bicicliștilor;
5. *Managementul traficului* – element cheie pentru planificarea mobilității urbane, managementul traficului sprijină factorii de decizie în realizarea obiectivelor asumate și gestionarea operațiunilor de trafic, ajutând totodată utilizatorii finali, cetățenii, prin prezentarea unor opțiuni de mobilitate durabilă. În ceea ce privește siguranța circulației, la elaborarea PMUD ZUF Râmnicu Sărat acest aspect a fost considerat în toate etapele de elaborare, măsurile de reglementare și educare în domeniul siguranței rutiere completând paleta de proiecte propuse în domeniul managementului traficului;
6. *Zone cu nivel ridicat de complexitate* – complementar soluțiilor deja implementate în zonele cu nivel ridicat de complexitate, sunt propuse amenajări ale spațiului public și reglementări ale circulației, astfel încât să se asigure accesibilitate și siguranță pentru deplasările pietonale (inclusiv pentru persoanele cu nevoi speciale);
7. *Structura intermodală și operațiuni urbanistice necesare* – măsurile propuse în PMUD contribuie la o mai bună integrare între modurile de transport disponibile;
8. *Aspecte instituționale* – sunt propuse intervenții pentru monitorizarea implementării planului de acțiune și pentru aplicarea legislației europene și naționale în domeniul transporturilor.

3.3. Viziunea de dezvoltare

Viziunea propusă se referă la aspecte care țin de structura teritoriului, corelarea cu resursele sale naturale și antropice, la comunitatea locală și la activitățile economice precum și la poziția și rolul de centru polarizator a Municipiului Râmnicu Sărat în raport cu zona periurbană.

Viziunea de dezvoltare a Zonei Urbane Funcționale Râmnicu Sărat la orizontul 2030 abordează schimbările care au loc în societate, în dinamica economică și spațială, urmărind ca prin implementarea măsurilor propuse să se realizeze integrarea obiectivelor și



politicilor locale cu cele regionale, naționale și europene, în contextul tranziției către o economie neutră din punct de vedere climatic:



ZUF Râmnicu Sărat 2030 – zonă teritorială verde, care valorifică potențialul local, atractivă pentru locuire și activități economice, cu un sistem performant și durabil de servicii publice și utilități

Definirea strategiei integrate de dezvoltare a zonei urbane funcționale se întemeiază pe analiza aprofundată a situației economico-sociale existente, a nevoilor și a potențialului de dezvoltare, ținând cont totodată de oportunitățile și provocările din mediul intern și extern.

Misiunea Strategiei este de a programa și planifica inițiativele propuse la nivelul unităților administrativ-teritoriale, utilizând o abordare integrată și participativă, care să asigure premisele necesare pentru generarea efectelor și rezultatelor așteptate, în termeni cantitativi și calitativi, asupra mediului economic și social de la nivel local. Aceasta are ca obiectiv general dezvoltarea socio-economică durabilă și îmbunătățirea calității vieții populației prin abordarea unui sistem integrat de priorități și măsuri de dezvoltare.

3.4. Obiective strategice și specifice de dezvoltare

În identificarea direcțiilor strategice de dezvoltare s-a considerat o abordare cuprinzătoare, care include activități pentru care au fost identificate multiple surse de finanțare (buget local, buget național, instrumente structurale, alte instrumente financiare).

Obiectivele strategice aparțin unor abordări realiste, a căror realizare este condiționată de întreprinderea de acțiuni. Acestea vor fi detaliate în etapele ulterioare de planificare, prin politici / priorități, direcții de acțiune și proiecte stabilite în corelare cu cele 17 obiective de dezvoltare durabilă ale Agendei 2030, în care se identifică multe ținte care se referă la competențe locale și provocări urbane (figura 3.1).

Dezvoltarea integrată a teritoriului periurban se va materializa prin dezvoltarea mobilității durabile, valorificarea potențialului local, crearea unui mediu economico-social competitiv și stabil, respectiv dezvoltarea unor parteneriate solide între sectorul public, privat și societatea civilă.

Propunerile încadrate în toate domeniile sectoriale considerate integrează soluții „smart”. Implementarea conceptului de oraș inteligent presupune parcurgerea unui proces de transformare continuă prin inovare tehnologică, urbanistică, managerială, prin intermediul căruia zonele periurbane devin mai confortabile și reziliente, apte să răspundă rapid noilor provocări.

O zonă urbană funcțională și durabilă un are un caracter inovator, care prin folosirea tehnologiei informației și a comunicațiilor, a datelor colectate de la echipamentele utilizate în furnizarea serviciilor, prin proiectarea inteligentă a dezvoltării urbane – toate acestea sub coordonarea unei administrații „inteligente (smart)” – atinge sinergia necesară pentru a îmbunătăți calitatea vieții, eficiența operațiunilor și serviciilor urbane, precum și competitivitatea, asigurând nevoile generațiilor prezente și viitoare în ceea ce privește aspectele economice, sociale și de mediu.



Figura 3.1. Corespondența între Agenda urbană a UE și Obiectivele de dezvoltare durabilă stabilite prin Agenda 2030. Sursa datelor: Agenda urbană a UE, 2019.

La stabilirea obiectivelor strategice s-au avut în vedere atât rezultatele analizelor efectuate la nivelul arealului de studiu, cât și perspectiva de viitor orientată către o dezvoltare integrată, care presupune inclusiv alinierea obiectivelor naționale cu cele europene, de căutare și aplicare a unor soluții noi în concordanță cu bunele practici europene.

În contextul prezentat mai sus, atingerea viziunii potrivit căreia până în anul 2030 Zona Urbană Funcțională Râmnicu Sărat va deveni o zonă, care valorifică potențialul local, atractivă pentru locuire și activități economice, cu un sistem performant și durabil de servicii publice și utilități, este condiționată de plasarea pe picior de egalitate a intervențiilor orientate către integrarea socială și a celor dedicate viabilității economiei locale.

Astfel, au fost identificate următoarele obiective strategice:

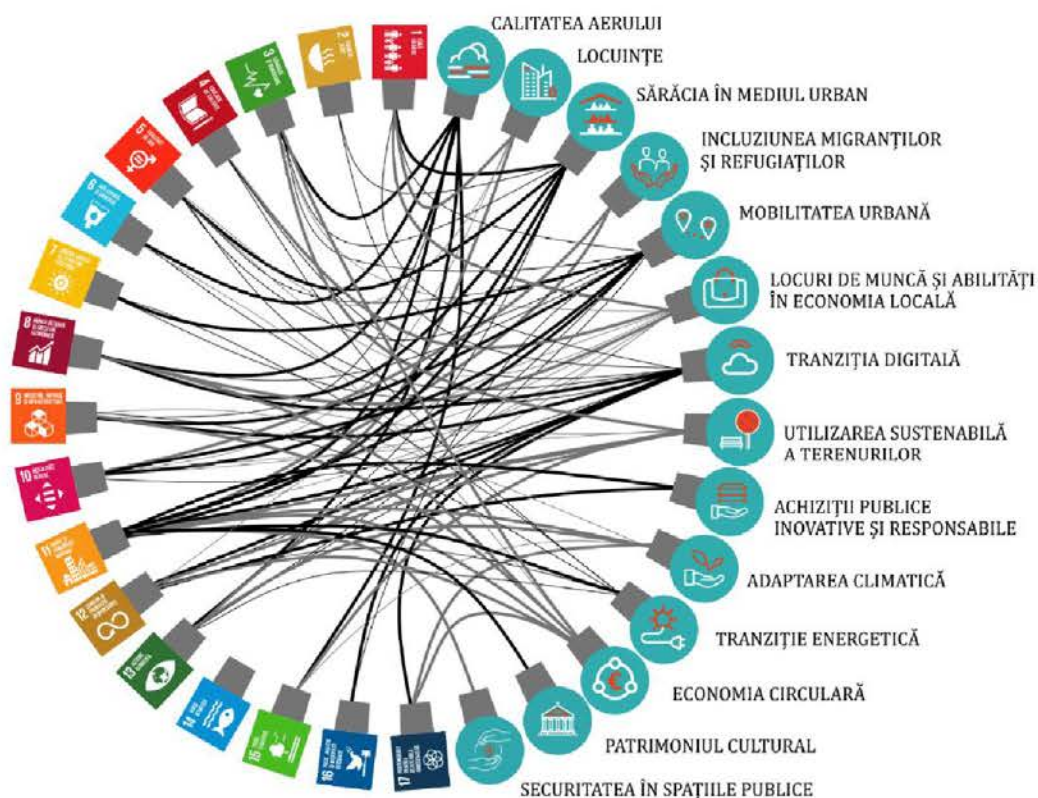

Zona Urbană Funcțională Râmnicu Sărat 2030 – zonă teritorială verde, care valorifică potențialul local, atractivă pentru locuire și activități economice, cu un sistem performant și durabil de servicii publice și utilități

I. Zonă urbană funcțională verde și rezilientă

II. Zonă urbană funcțională competitivă și productivă

III. Zonă urbană funcțională justă și incluzivă

IV. Zonă urbană funcțională bine guvernată

Principiile directoare care au stat la baza fundamentării obiectivelor strategice propuse pentru dezvoltare spațială integrată a Zonei Urbane Funcționale Râmnicu Sărat sunt: dezvoltarea urbană compactă, regenerarea urbană, respectiv îmbunătățirea conectivității și a accesului la servicii.

Viziunea și obiectivele strategice propuse sunt concentrate asupra creșterii calității vieții la nivel local.

Calitatea vieții reprezintă o noțiune complexă, care în ultimii ani a cunoscut o dimensiune din ce în ce mai extinsă, vizând o sferă cât mai cuprinzătoare a vieții oamenilor, de la condițiile în care trăiesc, la activitățile pe care le desfășoară și relaționările cu semenii, de la bunurile și serviciile utilizate, la stilurile de viață adoptate, de la așteptările pe care le au, la stările lor subiective¹. Elementul central al acestui obiectiv general este reprezentat de dorința ca locuitorii ZUF Râmnicu Sărat să se simtă confortabil în mediul în care trăiesc și să fructifice întregul potențial de dezvoltare pe care îl dețin, generând beneficii atât în plan personal, cât și la nivelul societății, în ansamblu. Astfel, pentru a răspunde într-un mod cât mai acoperitor nevoilor cetățenilor, de la cel mai tânăr, până la cel mai în vârstă, au fost identificate 10 obiective specifice, care tratează aspecte elementare ale calității vieții specifice cadrului social, educațional, protecției mediului, serviciilor de utilități publice și administrative disponibile la nivel local.

Calitatea vieții conturată prin acțiunea integrată a obiectivelor specifice propuse mai jos va conduce la stabilitate socială, pilon de bază în dezvoltarea durabilă a teritoriului integrat.

Susținerea unei dezvoltări economice durabile și competitive, în vederea creșterii oportunităților pentru locuri de muncă, acoperă și elementele caracteristice susținerii antreprenoriatului, în timp ce nevoia de forță de muncă calificată și nevoia de servicii de calitate se traduc prin măsuri de dezvoltare a capitalului uman. Promovarea incluziunii sociale, precum și prevenirea și combaterea schimbărilor climatice, ca obiective

¹ *Enciclopedia calității vieții în România*, Mărginean I., Precupețu I. (coordonatori), Editura Academiei Române București, 2019.



transversale, răspund nevoilor tuturor grupurilor-țintă, aspectele sociale și de protecție a mediului fiind direct influențate de intervențiile în celelalte sectoare de dezvoltare.

Având în vedere contextul prezentat, au fost stabilite următoarele obiective specifice:

- OS 1. Mobilitate durabilă
- OS 2. Neutralitate energetică
- OS 3. Reducerea poluării aerului și a riscurilor climatice
- OS 4. Infrastructură publică de calitate
- OS 5. Spații publice atractive
- OS 6. Consolidarea unui învățământ dinamic și atractiv, adaptat cerințelor pieței muncii, vector al dezvoltării inteligente
- OS 7. Valorificarea durabilă a specificului local
- OS 8. Asigurarea accesului la serviciile publice de bază
- OS 9. Consolidarea capacității administrative și digitalizarea administrației publice
- OS 10. Reducerea birocrăției și adaptarea serviciilor la nevoile cetățenilor

Obiectivele specifice propuse sunt în strânsă concordanță cu viziunea de dezvoltare trasată la nivelul Regiunii Sud-Est prin Planul de Dezvoltare Regională (PDR) Sud-Est 2021-2027, care transpune politica de coeziune a Uniunii Europene, susținând ca obiectiv general îmbunătățirea competitivității și sustenabilității economice a Regiunii și îmbunătățirea condițiilor de viață ale comunităților locale, prin promovarea tranziției către o regiune verde, dezvoltarea infrastructurii și serviciilor, valorificarea potențialului turistic, gestionarea eficientă a resurselor și reducerea disparităților intraregionale și interregionale. De asemenea, acestea se încadrează în abordarea dezvoltării urbane integrate promovate prin Programul Regional Sud-Est 2021-2027, care prevede un sprijin complementar și sinergic prin intermediul investițiilor disponibile în cadrul mai multor priorități și obiective specifice.



4. DIRECȚII DE ACȚIUNE, POLITICI ȘI PROGRAME DE DEZVOLTARE

4.1. Aspecte cheie în formularea politicilor și programelor

Direcțiile de dezvoltare asociate obiectivelor specifice detaliate în capitolul anterior, pot depăși competențele autorității locale, lăsând loc intervențiilor din mediul privat și celor inițiate de actori non-guvernamentali. Relaționarea obiectivelor specifice (sectoriale) cu problematicile teritoriului prin prisma intervențiilor care cad în responsabilitatea administrației publice locale este mijlocită de politicile de dezvoltare. Enunțul acestora se formulează pe domenii specifice de analiză, pe baza identificării și prioritizării problemelor rezultate din analiza datelor, informațiilor, indicatorilor care reflectă situația existentă. Din punct de vedere procedural, politicile sectoriale reprezintă un demers ciclic care cuprinde formularea obiectivelor dezvoltării și evaluarea rezultatelor ex-ante, planificarea acestei dezvoltări, proiectarea și implementarea, încorporând investițiile publice și consumul. Pachetul de politici – programe – proiecte propuse va conduce la rezultate de durată, prin ridicarea standardului de viață al populației, prin creșterea competitivității economice, prin creșterea gradului de ocupare a forței de muncă și protejarea mediului natural și construit.

În corelare cu potențialul și nevoile locale, pentru orizontul 2030 au fost identificate următoarele priorități cheie de dezvoltare:

- Mobilitate durabilă;
- Regenerare urbană și dezvoltarea infrastructurii verzi-albastre;
- Eficiență energetică.

Totodată, la formularea principalelor politici și programe de dezvoltare s-au avut în vedere nevoile principalelor grupuri-țintă. Ghidul pentru elaborarea Strategiilor integrate de dezvoltare urbană, instrument creat în scopul sprijinirii orașelor în alinierea cu direcțiile și obiectivele Politicii Urbane a României, evidențiază modelul piramidei lui Abraham Maslow, care se află la baza stabilirii nevoilor cetățenilor, sectorului privat și al turiștilor, având în vedere și aspecte transversale precum incluziunea socială și schimbările climatice (figurile 4.1 - 4.3).



Figura 4.1. Piramida nevoilor cetățenilor. Sursa: Ghidul pentru elaborarea Strategiilor integrate de dezvoltare urbană, Banca Mondială, 2021.



Figura 4.2. Piramida nevoilor sectorului privat. Sursa: Ghidul pentru elaborarea Strategiilor integrate de dezvoltare urbană, Banca Mondială, 2021.

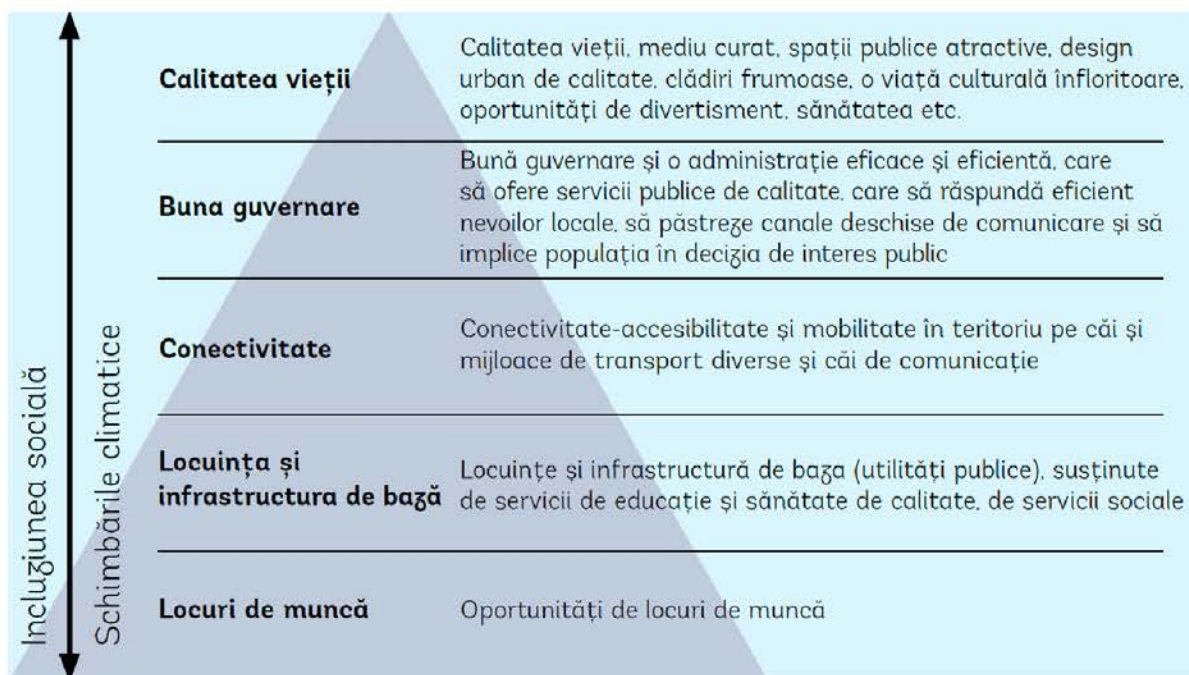

Figura 4.3. Piramida nevoilor turiștilor. Sursa: Ghidul pentru elaborarea Strategiilor integrate de dezvoltare urbană, Banca Mondială, 2021.

4.2. Lista politicilor și programelor de dezvoltare

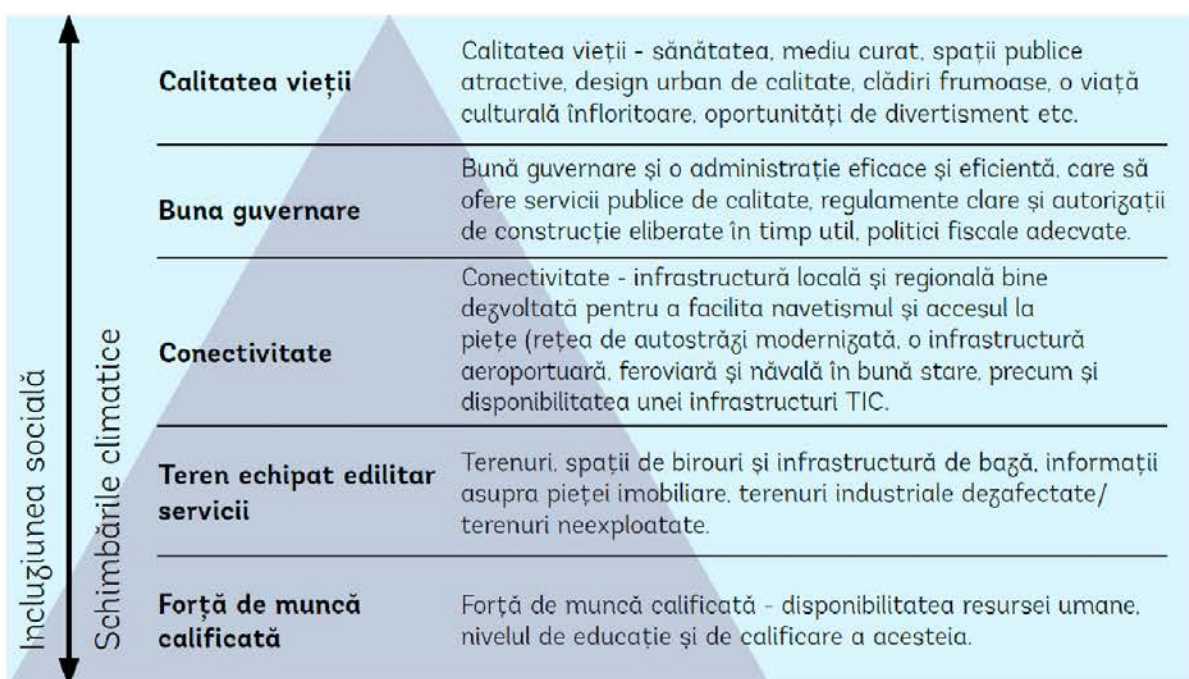
Politicile publice adoptate la nivel local se înscriu în obiectivele politicii de coeziune promovate de Uniunea Europeană pentru perioada 2021-2027. În tabelul următor este evidențiat modul de coordonare a obiectivelor specifice propuse pentru atingerea viziunii 2030 de dezvoltare integrată a Zonei Urbane Funcționale Râmnicu Sărat cu obiectivele politicii de coeziune a Uniunii Europene.

Tabelul 4.1. Coordonarea obiectivelor specifice cu obiectivele politicii de coeziune a Uniunii Europene.

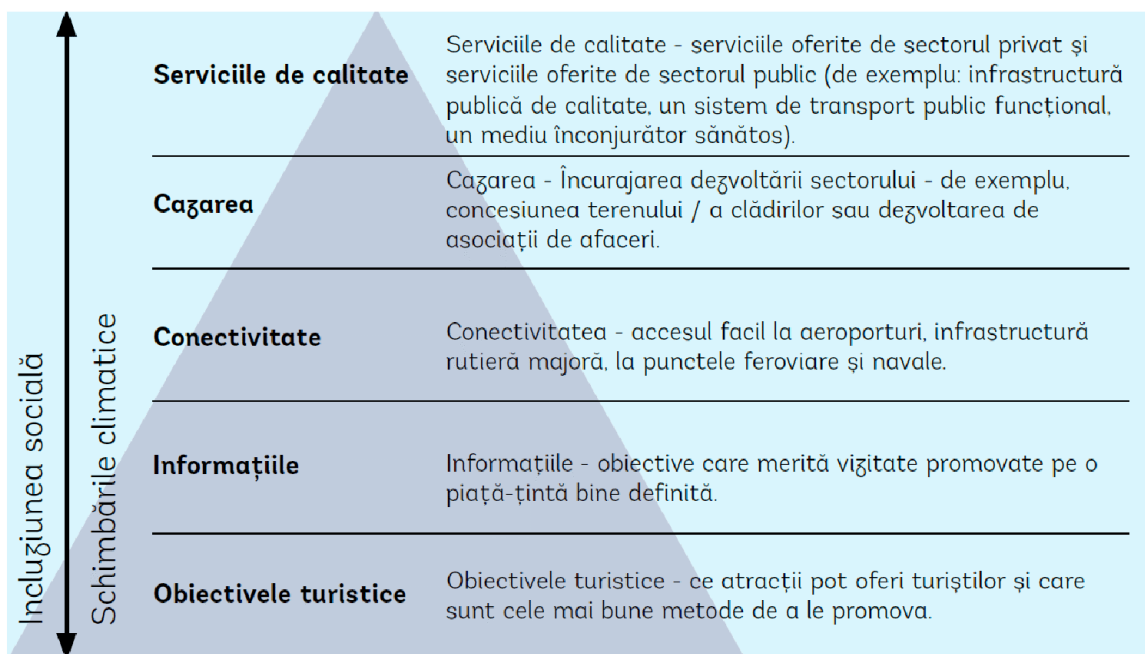
Obiectiv specific	Obiectivele politicii de coeziune a Uniunii Europene pentru perioada 2021-2027
OS 1. Mobilitate urbană durabilă	<p>OP3. O Europă mai conectată prin dezvoltarea mobilității</p> <p>OP2. O Europă mai verde, rezilientă, cu emisii reduse de dioxid de carbon care trece la o economie cu zero emisii de carbon, prin promovarea tranziției către o energie curată și echitabilă, a investițiilor verzi și albastre, a economiei circulare, a atenuării schimbărilor climatice și adaptării la acestea, a prevenirii și gestionării riscurilor și a mobilității urbane sustenabile</p>



Obiectiv specific	Obiectivele politicii de coeziune a Uniunii Europene pentru perioada 2021-2027
OS 2. Neutralitate energetică	OP2. O Europă mai verde, rezilientă, cu emisii reduse de dioxid de carbon care trece la o economie cu zero emisii de carbon, prin promovarea tranziției către o energie curată și echitabilă, a investițiilor verzi și albastre, a economiei circulare, a atenuării schimbărilor climatice și adaptării la acestea, a prevenirii și gestionării riscurilor și a mobilității urbane sustenabile
OS 3. Reducerea poluării aerului și a riscurilor climatice	OP2. O Europă mai verde, rezilientă, cu emisii reduse de dioxid de carbon care trece la o economie cu zero emisii de carbon, prin promovarea tranziției către o energie curată și echitabilă, a investițiilor verzi și albastre, a economiei circulare, a atenuării schimbărilor climatice și adaptării la acestea, a prevenirii și gestionării riscurilor și a mobilității urbane sustenabile
OS 4. Infrastructura publică de calitate	OP4. O Europă mai socială și mai favorabilă incluziunii, prin implementarea Pilonului European al drepturilor sociale OP5. O Europă mai aproape de cetățeni prin promovarea dezvoltării sustenabile și integrate a tuturor tipuri de teritorii și a inițiativelor locale
OS 5. Spații publice urbane de calitate	OP2. O Europă mai verde, rezilientă, cu emisii reduse de dioxid de carbon care trece la o economie cu zero emisii de carbon, prin promovarea tranziției către o energie curată și echitabilă, a investițiilor verzi și albastre, a economiei circulare, a atenuării schimbărilor climatice și adaptării la acestea, a prevenirii și gestionării riscurilor și a mobilității urbane sustenabile OP5. O Europă mai aproape de cetățeni prin promovarea dezvoltării sustenabile și integrate a tuturor tipuri de teritorii și a inițiativelor locale
OS 6. Consolidarea unui învățământ dinamic și atractiv, adaptat cerințelor pieței muncii, vector al dezvoltării inteligente	OP1. O Europă mai competitivă și mai inteligentă, prin promovarea unei transformări economice inovatoare și inteligente și a conectivității TIC regionale



Obiectiv specific	Obiectivele politicii de coeziune a Uniunii Europene pentru perioada 2021-2027
	OP4. O Europă mai socială și mai favorabilă incluziunii, prin implementarea Pilonului European al drepturilor sociale
OS 7. Valorificarea durabilă a specificului local	OP5. O Europă mai aproape de cetățeni prin promovarea dezvoltării sustenabile și integrate a tuturor tipuri de teritorii și a inițiativelor locale
OS 8. Accesul facil al tuturor la servicii publice	OP4. O Europă mai socială și mai favorabilă incluziunii, prin implementarea Pilonului European al drepturilor sociale
OS 9. Consolidarea capacității administrative și digitalizarea administrației publice	OP1. O Europă mai competitivă și mai inteligentă, prin promovarea unei transformări economice inovatoare și inteligente și a conectivității TIC regionale
OS 10. Reducerea birocrăției și adaptarea serviciilor la nevoile cetățeanului	OP5. O Europă mai aproape de cetățeni prin promovarea dezvoltării sustenabile și integrate a tuturor tipuri de teritorii și a inițiativelor locale

Soluționarea problemelor-cheie, provocărilor și necesităților desprinse din analiza diagnostic asupra situației existente a contextului urban, efectuată pe baza datelor statistice și a consultărilor publice, în corespondență cu viziunea de dezvoltare și obiectivele stabilite este prezentată sintetic în tabelul de mai jos.

Tabelul 4.2. Matricea logică: probleme și provocări - obiective specifice.

Probleme și provocări rezultate din analiza diagnostic și din procesul de consultare	Obiective specifice de dezvoltare
Obiectiv strategic I. Zonă urbană funcțională verde și rezilientă	
<ul style="list-style-type: none"> ▪ Mobilitatea nemotorizată nu este considerată ca fiind esențială pentru rezolvarea problemelor generale de mobilitate la nivelul teritoriului periurban ▪ Nu este asigurată infrastructura care să permită deplasarea cu bicicleta între punctele de interes din unitățile administrativ-teritoriale din zona urbană funcțională ▪ Dezvoltarea redusă a sistemelor alternative de transport (rețea de piste pentru biciclete, sisteme de închiriat biciclete, spații partajate și trasee pietonale) 	OS 1. Mobilitate durabilă



Probleme și provocări rezultate din analiza diagnostic și din procesul de consultare	Obiective specifice de dezvoltare
<ul style="list-style-type: none">▪ Inexistența trotuarelor sau a modernizării acestora cresc riscul de accidente și scad posibilitatea de deplasare facilă a pietonilor▪ Parcarea pe partea carosabilă produce îngustări ale căiilor de deplasare și pot crea ambuteiaje pe sectoarele aglomerate de drum▪ Lipsa unei politici de parcare, care să susțină diminuarea călătoriilor cu autoturismele în zona centrală a orașului polarizator - Municipiul Râmnicu Sărat▪ Existența sectoarelor stradale suprapuse peste traseul drumurilor naționale și județene, pe care se înregistrează valori mari de trafic și număr crescut de accidente▪ Număr mare de elevi navetiști▪ Mijloace de transport în comun alimentate cu combustibili convenționali, care nu susțin mobilitatea durabilă▪ Amenajări deficitare ale stațiilor de transport public (alveole, elemente de siguranță și securitate a călătorilor)▪ Necesitatea accesării de finanțări externe nerambursabile pentru dezvoltarea de proiecte în domeniile infrastructură urbană, transport și mobilitate	
<ul style="list-style-type: none">▪ Încălzirea locuințelor se face preponderent cu microcentrale de apartament alimentate cu gaze naturale sau prin arderea materialului lemnos, ceea ce generează emisii semnificative de substanțe poluante și de gaze cu efect de seră▪ Necesitatea de renovare și reabilitare energetică a fondului construit îmbătrânit, inclusiv accesibilizarea clădirilor și asigurarea înaltei eficiențe energetice, ținând spre un consum energetic cât mai aproape de zero▪ Clădirile neperformante din punct de vedere energetic cresc costurile populației cu încălzirea locuințelor▪ Investiții în tranziția energetică, energia din surse regenerabile	OS 2. Neutralitate energetică
<ul style="list-style-type: none">▪ Clădirile neperformante din punct de vedere energetic cresc costurile populației cu încălzirea locuințelor	OS 3. Reducerea poluării aerului și a riscurilor climatice



Probleme și provocări rezultate din analiza diagnostic și din procesul de consultare	Obiective specifice de dezvoltare
<ul style="list-style-type: none">▪ Realizarea demersurilor pentru extinderea rețelei de gaze naturale la nivelul tuturor UAT-urilor din ZUF▪ Necesitatea de valorificare a patrimoniului natural prin dezvoltarea infrastructurii verzi-albastre la nivelul arealului de studiu	
Obiectiv strategic II. Zonă urbană funcțională competitivă și productivă	
<ul style="list-style-type: none">▪ Parcarea pe partea carosabilă produce îngustări ale căilor de deplasare și pot crea ambuteiaje pe sectoarele aglomerate de drum▪ Deplasare limitată a pietonilor pe trotuare din cauza autovehiculelor parcate neregulamentar sau a obstacolelor cae se regăsesc pe trotuare (stâlpi, scări, zone comerciale)▪ Existența sectoarelor stradale suprapuse peste traseele drumurilor naționale și județene, pe care se înregistrează valori mari de trafic și număr crescut de accidente▪ Amenajări deficitare ale stațiilor de transport public (alveole, elemente de siguranță și securitate a călătorilor)▪ Existența străzilor cu o stare tehnică necorespunzătoare a părții carosabile și a trotuarelor▪ Sistem de iluminat public caracterizat de eficiență energetică redusă▪ Existența UAT-urilor în care nu există rețea de alimentare cu apă și de canalizare în toate localitățile▪ Infrastructura sportivă insuficientă, precum și deficitul de spații de agrement▪ Necesitatea de extinderea și modernizare a infrastructurii de transport și a celei edilitare▪ Necesitatea accesării de finanțări externe nerambursabile pentru dezvoltarea de proiecte în domeniile infrastructurii publice	OS 4. Infrastructura publică de calitate
<ul style="list-style-type: none">▪ Infrastructura sportivă insuficientă, precum și deficitul de spații de agrement▪ Existența străzilor cu o stare tehnică necorespunzătoare a părții carosabile și a trotuarelor▪ Sistem de iluminat public caracterizat de eficiență energetică redusă	OS 5. Spații publice atractive



Probleme și provocări rezultate din analiza diagnostic și din procesul de consultare	Obiective specifice de dezvoltare
<ul style="list-style-type: none">Necesitatea de valorificare a patrimoniului natural prin dezvoltarea infrastructurii verzi-albastre la nivelul arealului de studiu	
<ul style="list-style-type: none">Situația materială precară a multor familii crește riscul de abandon școlarPopulație care nu este alfabetizată digitalScăderea numărului de volume împrumutate din biblioteci, ceea ce indică o scădere a interesului pentru cititNecesitatea creșterii capacității de diversificare și adaptare a economiei localeNecesitatea accesării de finanțări externe nerambursabile pentru dezvoltarea de proiecte în domeniul educației	OS 6. Consolidarea unui învățământ dinamic și atractiv, adaptat cerințelor pieței muncii, vector al dezvoltării inteligente
<ul style="list-style-type: none">Lipsa locurilor de muncă și concentrarea acestora în special în zona urbanăInfrastructura sportivă insuficientă, precum și deficitul de spații de agrementDiversificare redusă a domeniilor economiceReducerea puterii de cumpărare în lipsa unor politici de stimulare a antreprenoriatuluiNecesitatea dezvoltării evenimentelor culturale localeNecesitatea creșterii capacității de diversificare și adaptare a economiei localeNecesitatea atragerii de investitoriNecesitatea atragerii de fonduri europene pentru calificarea resursei umaneNecesitatea înființării de asociații, grupuri de acțiune locale, parteneriate locale pentru dezvoltarea economică în scopul menținerii tinerilor în regiune	OS 7. Valorificarea durabilă a specificului local
Obiectiv strategic III. Zonă urbană funcțională justă și incluzivă	
<ul style="list-style-type: none">Tendința de îmbătrânire a populației (reducerea numărului de persoane tinere)Valorile raportului de dependență demografică sunt în creștereMobilitatea nemotorizată nu este considerată ca fiind esențială pentru rezolvarea problemelor generale de mobilitate la nivelul arealului de studiu	OS 8. Asigurarea accesului la serviciile publice de bază



Probleme și provocări rezultate din analiza diagnostic și din procesul de consultare	Obiective specifice de dezvoltare
<ul style="list-style-type: none">▪ Infrastructura sportivă insuficientă, precum și deficitul de spații de agrement▪ Existența străzilor cu o stare tehnică necorespunzătoare a părții carosabile și a trotuarelor▪ Sistem de iluminat public caracterizat de eficiență energetică redusă▪ Servicii sociale necesare și care lipsesc▪ Cunoștințe insuficiente la nivelul populației privind colectarea selectivă, reciclarea și valorificarea deșeurilor▪ Necesitatea extinderii și modernizării infrastructurii de transport și a celei edilitare în toate localitățile din zona urbană funcțională▪ Necesitatea atragerii tinerilor și a unor categorii de persoane active (profesori și medici) prin construirea unor locuințe sociale▪ Este necesară creșterea implicării cetățenilor în procesul de dezvoltare a orașului prin continuarea și dezvoltarea proceselor de bugetare participativă și facilitarea unui dialog online mai eficient și mai transparent, prin diferite instrumente digitale▪ Relație de comunicare și colaborare deficitară între societatea civilă/ mediul economic/ mediul educațional și administrația publică▪ Procesele de implicare a societății civile și cetățenilor în dezvoltarea comunităților locale sunt încă limitate	
Obiectiv strategic IV. Zonă urbană funcțională bine guvernată	
<ul style="list-style-type: none">▪ Surse financiare insuficiente la bugetul local▪ Lipsa instrumentelor de bază pentru participarea și implicarea cetățenilor▪ Nu sunt dezvoltate servicii complet digitalizate pentru mediul economic▪ Nu există seturi de date în format deschis disponibile cetățenilor sau operatorilor economici▪ Lipsa unor departamente dedicate procesului de digitalizare a administrațiilor publice locale, inclusiv pentru dezvoltarea conceptului de „smart city”/ „smart village”▪ Lipsa corelării introducerii e-guvernării cu eficientizarea și adaptarea administrației	<p>OS 9. Consolidarea capacității administrative și digitalizarea administrației publice</p> <p>OS 10. Reducerea birocrăției și adaptarea serviciilor la nevoile cetățenilor</p>



Probleme și provocări rezultate din analiza diagnostic și din procesul de consultare	Obiective specifice de dezvoltare
publice (în special în ceea ce privește procesele interne) <ul style="list-style-type: none">▪ Securitatea aplicațiilor de e-guvernare, mai ales în cazul în care acestea vor fi folosite de un număr din ce în ce mai mare de persoane și unități economice▪ Necesitatea de modernizarea și eficientizare a administrației publice locale▪ Necesitatea de implicare a cetățenilor în luarea deciziilor la nivel local	

Obiectivele specifice asociate viziunii 2030 vor susține programele de dezvoltare propuse pe termen mediu și lung. Programele grupează o categorie de proiecte care vizează obiective similare și se concentrează pe coordonarea acestora în timp și spațiu, pentru a maximiza beneficiile.

Programele de dezvoltare prin care se urmărește atingerea obiectivelor specifice sunt prezentate în tabelul următor.

Tabelul 4.3. Programe de dezvoltare propuse.

Obiective specifice	Programe de dezvoltare
OS 1. Mobilitate urbană durabilă	1.1. Îmbunătățirea condițiilor de circulație la nivel local 1.2. Îmbunătățirea transportului public, a celui nemotorizat și a electromobilității
OS 2. Neutralitate energetică	2.1. Investiții în clădirile publice în vederea asigurării/creșterii eficienței energetice 2.2. Investiții în clădirile rezidențiale în vederea asigurării/creșterii eficienței energetice 2.3. Realizarea capacităților noi de producere energie electrică din surse regenerabile
OS 3. Reducerea poluării aerului și a riscurilor climatice	3.1. Extinderea/ îmbunătățirea infrastructurii verzi-albastre la nivelul localității 3.2. Îmbunătățirea modului de gestionare a deșeurilor municipale în vederea asigurării tranziției spre economia circulară 3.3. Intervenții privind diminuarea riscului de producere a dezastrelor naturale, monitorizarea factorilor de mediu și siguranță publică
OS 4. Infrastructura publică de calitate	4.1. Investiții în domeniul infrastructurii aferente serviciilor publice în vederea creșterii eficienței energetice 4.2. Reabilitarea/ modernizarea/ extinderea infrastructurii sociale



Obiective specifice	Programe de dezvoltare
	4.3. Reabilitarea/ modernizarea/ extinderea infrastructurii medicale 4.4. Reabilitarea/ modernizarea/ extinderea infrastructurii culturale
OS 5. Spații publice urbane de calitate	5.1. Regenerarea urbană a spațiilor publice 5.2. Dezvoltarea infrastructurii de agrement/ petrecere a timpului liber 5.3. Dezvoltarea sistemului management urban și monitorizare video
OS 6. Consolidarea unui învățământ dinamic și atractiv, adaptat cerințelor pieței muncii, vector al dezvoltării inteligente	6.1. Modernizarea/ reabilitarea/ extinderea/ echiparea și flexibilizarea spațiilor de învățare din cadrul unităților de învățământ în vederea creșterii calității mediilor de învățare
OS 7. Valorificarea durabilă a specificului local	7.1. Valorificarea în scop economic și cultural a resurselor locale și dezvoltarea infrastructurii suport 7.2. Susținerea antreprenoriatului prin sprijinirea afacerilor locale
OS 8. Accesul facil al tuturor la servicii publice	8.1. Creșterea accesului populației la utilități publice de interes local 8.2. Dezvoltarea/ extinderea serviciilor sociale 8.3. Asigurarea accesului egal la asistență medicală prin dezvoltarea serviciilor 8.4. Dezvoltarea serviciilor culturale
OS 9. Consolidarea capacității administrative și digitalizarea administrației publice	9.1. Dezvoltarea capacității de atragere și gestionare a finanțărilor externe nerambursabile 9.2. Digitalizarea activității administrației publice locale
OS 10. Reducerea birocrăției și adaptarea serviciilor la nevoile cetățeanului	10.1. Dezvoltarea infrastructurii și serviciilor digitale în relația cu cetățenii 10.2. Planificare urbană integrată 10.3. Implicarea cetățenilor în luarea deciziilor la nivel local

La stabilirea viziunii, obiectivelor și programelor propuse în cadrul SIDU ZUF Râmnicu Sărat s-a luat în considerare impactul implementării proiectului major reprezentat de Autostrada A7 Siret Expres, al cărui termen de finalizare este în anul 2026.

Autostrada A7, denumită și Autostrada Moldovei, este o autostradă aflată în construcție în România, care asigură legătura între Ploiești (A3) și Siret (granița cu Ucraina).

Tronsonul Buzău – Focșani, cu lungimea de 82,44 km, deservește Municipiul Râmnicu Sărat. Acesta este împărțit în 4 loturi:

- Lotul 1 km 0+000 – km 4+600, Buzău (Tronsonul Ploiești – Buzău) – Vadu Pașii (inclusiv drum de legătură către DN2), cu lungimea 4,60 km;
- Lotul 2 km 4+600 – km 35+400, Vadu Pașii (intersecția cu drumul de legătură către DN2) – Râmnicu Sărat (DN22), cu lungimea 30,80 km;
- Lotul 3 km 35+400 – km 71+500, Râmnicu Sărat (DN22) – Mândrești – Munteni (DN23), cu lungimea 36,10 km;
- Lotul 4 km 71+500 – km 82+440, Mândrești – Munteni (DN23) – Focșani Nord (DN2), cu lungimea 10,94 km.

În zona Municipiului Râmnicu Sărat este prevăzut nod de legătură la DN 22, în partea de est a teritoriului (figura 4.1).



Figura 4.1. Traseu Autostrada A7 în ZUF Râmnicu Sărat.

Sursa: Ministerul Transporturilor și Infrastructurii.

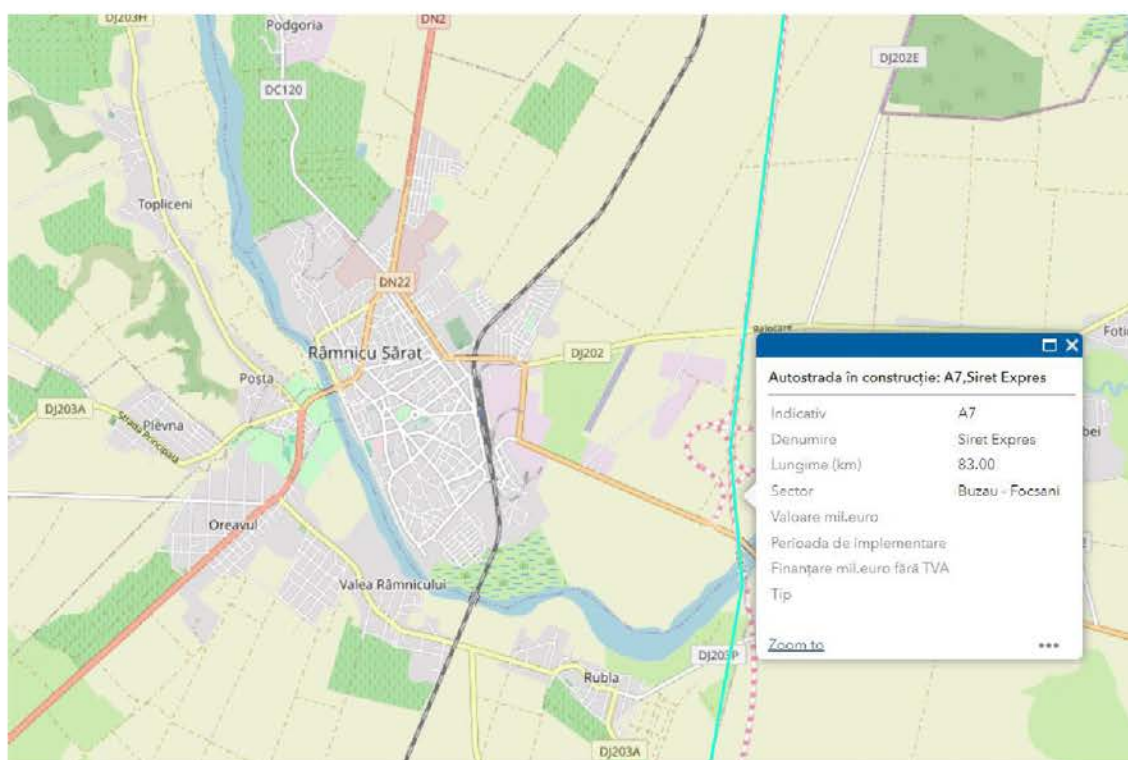

5. PORTOFOLIUL DE PROIECTE

Un nivel ridicat al calității vieții în Zona Urbană Funcțională Râmnicu Sărat reprezintă obiectivul general care definește viziunea asociată anului 2030, a cărei îndeplinire depinde în mod semnificativ de nivelul de dezvoltare a serviciilor medicale și sociale, nivelul serviciilor educaționale, eficiența energetică, dezvoltarea urbană și calitatea mediului, dezvoltarea mobilității durabile, calitatea serviciilor publice. Totodată, atingerea viziunii de dezvoltare propuse este condiționată de integrarea cu politica de coeziune la nivelul Uniunii Europene, care guvernează dezvoltarea Regiunii Sud-Est, având ca obiectiv principal dezvoltarea durabilă a Regiunii Sud-Est în vederea reducerii disparităților existente în raport cu celelalte regiuni ale țării în scopul creșterii nivelului de trai al cetățenilor.

Proiectele propuse pentru a contribui la îndeplinirea viziunii 2030 pentru Zona Urbană Funcțională Râmnicu Sărat sunt raportate la oportunitățile concrete de finanțare în cadrul perioadei de programare 2021-2027. Acestea vizează intervenții în infrastructură, servicii și în sfera capacității instituționale. Portofoliul de proiecte este orientat spre asigurarea de servicii și utilități publice adecvate, susținerea dezvoltării economiei locale, îmbunătățirea calității mediului înconjurător, valorificarea patrimoniului natural, îmbunătățirea relațiilor de cooperare cu colectivitățile locale din zona de influență, îmbunătățirea performanțelor instituționale și a dezvoltării resurselor umane. Propunerile asociate programelor de dezvoltare integrează soluții care aparțin conceptului de „smart city”.

Portofoliul de proiecte aferent SIDU prin care se urmărește dezvoltarea urbană durabilă, corespunde promovării unei abordări strategice integrate, care combină măsuri privind renovarea fizică a zonelor urbane, cu cele privind protecția mediului, dezvoltare și mobilitate verde, valorificarea potențialului turistic și a patrimoniului, într-o abordare participativă cu implicarea tuturor actorilor relevanți de la nivel local.

Strategia Integrată de Dezvoltare Urbană a Zonei Urbane Funcționale Râmnicu Sărat definită conform viziunii și obiectivelor propuse va asigura coordonarea activităților autorităților publice locale din arealul de studiu prin stabilirea unui cadru de planificare care cuprinde principalele direcții de dezvoltare teritorială și acțiunile de implementare ale acestora.

Prin implementarea SIDU se estimează obținerea de beneficii privind: dezvoltarea teritorială coerentă și durabilă, corelarea priorităților de dezvoltare și eficientizarea investițiilor publice, valorificarea resurselor naturale și culturale, îmbunătățirea calității vieții, creșterea calității serviciilor oferite către populație.



5.1. Lista completă a proiectelor

În Anexa 2 este prezentat planul de acțiune, în care sunt evidențiate proiectele propuse, calendarul de implementare și sursele de finanțare disponibile. Sursele de finanțare posibil a fi accesate pentru fiecare intervenție au fost identificate pe baza strategiilor publicate pentru programelor de finanțare disponibile în perioada 2021-2027:

- Programul Regional Sud-Est - PR SE
- Programul Național de Investiții "Anghel Saligny" - PNI "Anghel Saligny"
- Planul Național de Redresare și Reziliență - PNRR
- Administrația Fondului de Mediu - AFM
- Programul Sănătate - PS
- Programul Incluziune și Demnitate Socială - PIDS
- Programul Educație și Ocupare - PEO
- Programul Dezvoltare Durabilă - PDD
- Programul Creștere Inteligentă, Digitalizare și Instrumente Financiare – PCIDIF
- Programul Transport – PT
- Programul Național de Dezvoltare Rurală - PNDR

Proiectele în domeniul mobilității sunt fundamentate de intervențiile propuse în Planul de Mobilitate Urbană Durabilă al Zonei Urbane Funcționale Râmnicu Sărat, cu orizontul 2030 (Anexa 3).

5.2. Mecanismul de prioritizare

Prioritizarea proiectelor este realizată având la bază prevederile Programului Regional Sud-Est 2021-2027, în concordanță cu cerințele din Regulamentul (UE) 2021/1060, art. 29. În acest sens, se propune constituirea Comitetului de elaborare, implementare și monitorizarea Strategiei Integrate de Dezvoltare Urbană a Zonei Urbane Funcționale Râmnicu Sărat. Comitetul va avea ca sarcină inclusiv prioritizarea proiectelor propuse în planul de acțiune al SIDU, în acord cu viziunea strategică adoptată la nivelul Regiunii Sud-Est, și totodată având în vedere principiile dezvoltării urbane durabile, respectiv integrarea sectorială, spațială și teritorială.



Astfel, pentru prioritizarea investițiilor de dezvoltare urbană durabilă la nivelul la nivelul ZUF Râmnicu Sărat, se propune aplicarea unui proces care are la bază considerarea nevoilor diferitelor categorii de potențiali beneficiari finali ai proiectelor, precum:

- a) Cetățenii: oportunități (locuri de muncă, piețe, educație, sănătate, etc.); locuințe și infrastructură de bază (electricitate, gaz, apă, etc.); conectivitate (drumuri, autostrăzi, căi ferate, etc.); administrație eficientă și eficientă; calitatea vieții;
- b) Sectorul privat: forță de muncă calificată; terenuri, spații de birouri și infrastructură de bază (electricitate, gaz, apă, etc.); conectivitate (drumuri, autostrăzi, căi ferate, etc.); administrație eficientă și eficientă; clustere;
- c) Turiștii: obiective turistice; informații; conectivitate; cazare; servicii de calitate.

Fiecare proiect de investiții este evaluat în funcție de sustenabilitatea tehnică și financiară.

De asemenea, în procesul de selecție, proiectele sunt evaluate ținând cont și de aspectele orizontale incluziune socială și schimbări climatice (pentru a determina modul în care implementarea acestora va contribui la atingerea acestor deziderate).

Astfel, pentru evaluarea sistemică se aplică următoarele criterii:

1. Beneficii pentru cetățeni;
2. Beneficii pentru mediul privat;
3. Beneficii pentru turiști;
4. Sustenabilitatea tehnică și financiară a proiectului;
5. Obiective legate de incluziunea socială;
6. Obiective legate legate de schimbările climatice.

Fiecare din cele 6 criterii mai sus enunțate este însoțit de o anumită pondere, care va fi menținută pentru toate proiectele de investiții care parcurg procesul de prioritizare și selectare. Ponderea este stabilită în funcție de importanța acordată fiecărui criteriu. Suma ponderilor alocate pentru toate criteriile este 100%.

În urma evaluărilor pentru fiecare criteriu, se va acorda un punctaj (scor), reprezentat de numere întregi din intervalul 1 – 5, unde 5 înseamnă că proiectul răspunde în foarte mare măsură criteriului analizat, iar 1 arată că proiectul răspunde în foarte mică măsură respectivului criteriu.

$$\text{Punctajul total pentru criteriu} = \text{Scor} \times \text{Pondere}$$

$$\text{Scorul total pentru un proiect} = \text{Suma punctajelor totale obținute pe criterii}$$

Pentru criteriile 1, 2, 3, 5 și 6 se recomandă aprecierea pe o scală de la 1 la 5, în care:

5. În foarte mare măsură;
4. În mare măsură;
3. În măsură medie;
2. În mică măsură;



1. În foarte mică măsură.

Pentru criteriul 4 se recomandă aprecierea pe o scală de la 1 la 5, în care:

5. Procedură achiziție publică pentru lucrări de execuție demarată și Sursă de finanțare nerambursabilă identificată;
4. Documentație tehnico-ecomică – faza Proiect tehnic aprobată și Sursă de finanțare nerambursabilă identificată;
3. Documentație tehnico-ecomică – faza Studiu de fezabilitate aprobată și Sursă de finanțare nerambursabilă identificată;
2. Idee de proiect și Sursă de finanțare nerambursabilă identificată;
1. Idee de proiect.

În tabelul următor este prezentată matricea de lucru pentru prioritizarea proiectelor de investiții, în care sunt propuse ponderi pentru fiecare criteriu.

Tabelul 5.1. Matrice de prioritizare a proiectelor.

Criteriu		Proiect 1	Proiect 2	...	Proiect n
1. Beneficii pentru cetățeni	Scor
	Pondere (%)	20%	20%		20%
2. Beneficii pentru mediul privat	Scor
	Pondere (%)	20%	20%		20%
3. Beneficii pentru turiști	Scor
	Pondere (%)	20%	20%		20%
4. Sustenabilitatea tehnică și financiară a proiectului	Scor
	Pondere (%)	30%	30%		30%
5. Obiective legate de incluziune socială	Scor
	Pondere (%)	5%	5%		5%
6. Obiective legate de schimbări climatice	Scor
	Pondere (%)	5%	5%		5%
Scor total	



6. IMPLEMENTAREA, MONITORIZAREA ȘI EVALUAREA STRATEGIEI

6.1. Structura de management și implementare a Strategiei

Pentru implementarea și operaționalizarea SIDU se impune construirea/configurarea unui ecosistem al dezvoltării urbane, care are ca fundament principiile bunei guvernante, ca parte esențială a dezvoltării durabile, și care asigură mecanismele necesare implicării în acest proces a tuturor factorilor interesați locali (administrația publică locală, agenți economici, ONG-urile, societatea civilă etc).

Astfel, se propune constituirea unui comitet de elaborare, implementare și monitorizare a Strategiei Integrate de Dezvoltare Urbană a Zonei Urbane Funcționale Râmnicu Sărat (denumit în continuare CEIM SIDU ZUF Râmnicu Sărat), structură de tip partenerial, fără personalitate juridică, cu rol decizional strategic în procesul de implementare a Strategiei Integrate de Dezvoltare Urbană a Zonei Urbane Funcționale Râmnicu Sărat.

Comitetul de elaborare, implementare și monitorizare a Strategiei Integrate de Dezvoltare Urbană a Zonei Urbane Funcționale Râmnicu Sărat va avea în componența sa 11 (unsprezece) membri și este structurat în 2 (două) echipe, o echipă administrativă și o echipă de parteneri.

Nivelul decizional, cu rol în aprobarea SIDU și a listei de proiecte revine consiliilor locale ale unităților administrativ-teritoriale care fac parte din ZUF Râmnicu Sărat.

Echipa administrativă va fi formată din 3 (trei) membri, numiți prin dispoziție a Primarului Municipiului Râmnicu Sărat, din cadrul aparatului de specialitate al acestuia. Atribuțiile echipei administrative constau în:

- Asigurarea activității de secretariat;
- Elaborarea și transmiterea invitațiilor/ anunțului de aderare la CEIM SIDU ZUF Râmnicu Sărat;
- Analizarea răspunsului primit în urma transmiterii invitațiilor de aderare și constituirea echipei de parteneri din cadrul CEIM SIDU ZUF Râmnicu Sărat;
- Întocmirea și transmiterea ordinii de zi a sesiunilor de lucru;
- Întocmirea și transmiterea rapoartelor de activitate la finalul fiecărei sesiuni de lucru.



Membrii CEIM SIDU ZUF Râmnicu Sărat participă la ședințele de lucru pe teme stabilite și vor putea propune măsuri și recomandări pentru realizarea/ actualizarea/ implementarea/ monitorizarea documentelor strategice privind dezvoltarea locală, punându-și la dispoziție, în beneficiul comunității, experiența și cunoștințele proprii.

Selecția organizațiilor societății civile membre în CEIM SIDU ZUF Râmnicu Sărat se va realiza la nivel local, în conformitate cu principiul european al parteneriatului, asigurându-se în același timp o reprezentare echilibrată a domeniilor relevante în raport cu obiectivele de politică promovate la nivelul Uniunii Europene, precum și a organizațiilor care activează în domeniul protecției mediului, protecției drepturilor omului, nediscriminării și egalității de șanse.

În scopul implementării SIDU și a atingerii valorilor-țintă ale indicatorilor pentru anul 2030, se au în vedere măsurile propuse în planul de acțiune detaliat în tabelul următor.

Tabelul 6.1. Planul de acțiune pentru implementarea SIDU.

Măsuri propuse	Termen începere	Termen finalizare
Înființarea Comitetului de elaborare, implementare și monitorizare SIDU ZUF Râmnicu Sărat	2024	2024
Aprobarea Strategiei Integrate de Dezvoltare Urbană a Zonei Urbane Funcționale Râmnicu Sărat de către consiliile locale ale UAT-urilor incluse în ZUF	2024	2024
Diseminarea SIDU ZUF Râmnicu Sărat în forma aprobată către publicul larg (publicarea pe pagina de internet a UAT-urilor)	2024	2030
Identificarea de surse de finanțare externe nerambursabile pentru proiectele prioritare cuprinse în SIDU	2024	2030
Organizarea de proceduri de achiziție pentru întocmirea documentațiilor tehnico-economice aferente investițiilor publice prioritare din SIDU (cu prioritate cele propuse spre finanțare din fonduri europene)	2024	2030
Recepționarea documentațiilor tehnico-economice pentru proiectele de investiții publice cuprinse în SIDU	2024	2030
Achiziționarea de servicii de consultanță specializată pentru pregătirea și managementul implementării proiectelor	2024	2030
Contractarea și implementarea proiectelor de investiții cuprinse în SIDU	2024	2030
Monitorizarea și evaluarea anuală, prin intermediul rapoartelor de monitorizare și autoevaluare a CEIM SIDU ZUF Râmnicu Sărat, în care se va menționa stadiului de implementare a țăintelor asumate prin SIDU	2025	2030
Evaluarea finală a implementării SIDU și pregătirea actualizării documentelor strategice pentru perioada post 2027	2027	2030

6.2. Sistemul de monitorizare și evaluare

Componente ale procesului de planificare strategică (figura 6.1), monitorizare și evaluarea constau în colectarea și analiza de informații în scopul formulării unor concluzii asupra modului în care anumite intervenții de politici publice ating obiectivele scontate.



Figura 6.1. Etapele procesului de planificare strategică¹.

Monitorizarea și evaluarea rezultatelor politicii publice implementate se bazează pe analize de impact ex-post, derulate pe parcursul sau la sfârșitul etapei de implementare a politicii publice, măsoară și apreciază rezultatele obținute, identifică devierile efective de la obiectivul planificat, timpul suplimentar și costurile suplimentare privind resursele, etc.

Monitorizarea este pasul în care se stabilește continuitatea politicilor. După ce a fost adoptată o politică, trebuie verificat faptul că implementarea acesteia generează impactul dorit. Prin monitorizarea continuă se poate asigura acest lucru și, totodată, se stabilește dacă politica trebuie continuată, modificată sau încheiată.

Evaluarea este procesul prin care se măsoară succesul politicii în atingerea obiectivelor stabilite inițial. Totodată, în etapa de evaluare se determină măsura în care atingerea obiectivelor poate fi atribuită implementării politicii și nu altor factori.

¹ Adaptare după: Howlett, M., M. Ramesh, and A. Perl. 2009. *Studying Public Policy: Policy Cycles and Policy Subsystems. 3rd Edition. Toronto: Oxford University Press.*



Printre obiectivele principale ale etapei de evaluare a politicilor publice se regăsesc: creșterea responsabilității, sporirea eficienței de alocare a resurselor publice și îmbunătățirea performanței programelor, obținerea de informații privind rezultatele intervenției, îmbunătățirea formulării politicilor publice, îmbunătățirea implementării politicilor publice, identificarea de bune practici.

În funcție de stadiul de implementare al politicii evaluate, se întâlnesc următoarele tipuri de evaluări:

- **Evaluare ex-ante – înainte de implementare**
Evaluarea ex-ante analizează critic programele propuse, examinându-le obiectivele, planurile de implementare și rezultatele estimate, cu intenția de a determina dacă sunt cele mai potrivite intervenții pentru a îndeplini obiectivele relevante ale politicii.
- **Evaluare intermediară – pe parcursul implementării**
Evaluarea intermediară analizează în ce măsură programele sunt implementate în modul cel mai eficient și eficace, conform programării inițiale, și stabilește dacă programele sunt la fel de relevante ca în faza de programare, pentru satisfacerea nevoilor identificate.
- **Evaluare ex-post – după implementare**
Evaluarea ex-post analizează impactul programelor, prin raportare la nevoile pe care programul a urmărit să le satisfacă și, totodată, urmărește să determine dacă efectele pozitive ale programului sunt sustenabile în timp și după finalizarea implementării programului.

În vederea asigurării unui proces de monitorizare și evaluare eficient și eficace a strategiei, după aprobarea *Strategiei Integrate de Dezvoltare Urbană a Zonei Urbane Funcționale Râmnicu Sărat*, se va organiza o ședința de demarare a procesului de monitorizare și evaluare a *Strategiei*. În cadrul ședinței se vor prezenta atribuțiile tuturor participanților, se vor aproba metodele de monitorizare și evaluare a *Strategiei* și se va stabili calendarul ședințelor de monitorizare, respectiv de evaluare a documentului de planificare strategică.

Monitorizarea și evaluarea internă a *Strategiei* va fi realizată de către membrii CEIM SIDU ZUF Râmnicu Sărat pe toată perioada de programare stabilită în cadrul documentului strategic, respectiv până în anul 2030.

În activitatea de monitorizare și evaluare a documentului strategic se vor derula următoarele tipuri de ședințe:

- ședințe anuale de monitorizare și evaluare a documentului strategic;
- ședință de evaluare finală a documentului strategic;
- ședințe ad-hoc de monitorizare/ evaluare a documentului strategic.

Ședințele anuale de monitorizare și evaluare a documentului strategic

Ședințele vor avea în vedere:



- monitorizarea stadiului proiectelor propuse în cadrul documentului strategic;
- stabilirea activităților pe următorul an și a responsabililor pentru fiecare activitate în parte;
- stadiul atingerii indicatorilor stabiliți în planul de implementare a SDU;
- gradul de atingere a obiectivelor stabilite în cadrul SDU;
- analiza problemelor apărute sau care se previzionează;
- analiza recomandărilor venite din partea autorităților implicate în procesul de implementare a strategiei;
- propunerea de soluții în vederea atingerii obiectivelor și indicatorilor stabiliți în cadrul SIDU;
- prezentarea eventualelor probleme identificate în îndeplinirea atribuțiilor desemnate.

În vederea realizării activităților de monitorizare și evaluare propuse, se vor formula note interne către departamentele/ serviciile din cadrul Primăriei Municipiului Râmnicu Sărat și către Primăriile comunelor din ZUF în vederea colectării datelor și informațiilor necesare cu privire la stadiul proiectelor inițiate de autoritățile publice locale.

Ațiunile necesare pentru realizarea ședinței anuale de monitorizare și evaluare vor fi inițiate și finalizate în primul semestru al anului și vor viza activitățile realizate în anul anterior. Ca urmare a desfășurării ședinței de monitorizare, va rezulta un Raport de monitorizare și autoevaluare, elaborat în cel mult 30 de zile de la momentul desfășurării ședinței, semnat de toți membrii echipei de implementare.

Ședința de evaluare finală a documentului strategic

Ședința va avea în vedere:

- stadiul atingerii indicatorilor stabiliți în planul de implementare a SIDU;
- gradul de atingere a obiectivelor stabilite în cadrul documentului strategic;
- impactul documentului strategic la nivel local.

Desfășurarea ședinței de evaluare finală va presupune realizarea următoarelor activități:

- colectarea datelor necesare evaluării stadiului indicatorilor SIDU, respectiv transmiterea de adrese către instituții de interes local, regional și național și centralizarea informațiilor primite;
- organizarea unei întâlniri în cadrul căreia se va stabili modul de lucru pentru realizarea evaluării finale a documentului strategic;
- elaborarea și aprobarea Raportului final de evaluare.

Ședința de evaluare finală a documentului strategic va fi realizată în a doua jumătate a anului 2030.



Instrumentele și mijloacele de monitorizare și evaluare prezentate mai sus, vor fi utilizate în vederea atingerii obiectivelor și indicatorilor propuși în cadrul *Strategiei Integrate de Dezvoltare Urbană a Zonei Urbane Funcționale Râmnicu Sărat*.

Calendarul activităților de monitorizare și evaluare este prezentat în tabelul următor.

Tabelul 6.2. Calendarul ședințelor de monitorizare și evaluare.

Mijloace de monitorizare și evaluare	2025		2026		2027		2028		2029		2030	
	Sem. I	Sem. II	Sem. I	Sem. II	Sem. I	Sem. II	Sem. I	Sem. II	Sem. I	Sem. II	Sem. I	Sem. II
Ședință de demarare a procesului de monitorizare și evaluare	■											
Ședințe anuale de monitorizare și evaluare			■		■		■		■		■	
Ședință preliminară de evaluare						■						
Ședință finală de evaluare												■

În cazul apariției situațiilor de risc, membrii echipei de implementare vor organiza ședințe ad-hoc de monitorizare / evaluare a SIDU. Astfel de ședințe pot viza activități generate de necesitatea revizuirii documentului strategic, de apariția de riscuri în implementarea documentului strategic, de situații neprevăzute.

Indicatori de monitorizare și evaluare

Pentru monitorizarea și evaluarea implementării Strategiei, se propun următoarele seturi de indicatori de realizare imediată (output) și de impact (outcome), care vor fi documentați periodic, în acord cu metodologia propusă anterior.

Indicatorii propuși au un caracter minimal-orientativ, putând fi dezvoltați ca urmare a elaborării documentațiilor tehnico-economice ale proiectelor.

Pentru cuantificarea indicatorilor de realizare imediată se vor folosi date de intrare aferente proiectelor asociate obiectivelor sectoriale și date statistice din surse oficiale.

Tabelul 6.3. Indicatori de realizare imediată.

Obiectiv specific	Indicator	Unitate de măsură	Țintă 2030
OS 1. Mobilitate urbană durabilă	Infrastructură rutieră modernizată	km	30
	Serviciu de transport public local dezvoltat	Buc.	1



Obiectiv specific	Indicator	Unitate de măsură	Țintă 2030
	Trotuare amenajate/ reabilitate/ modernizate	Mp.	20.000
	Mijloace de transport public ecologice pentru transportul elevilor	Buc.	8
	Stații terminus pentru transportul public amenajate	Buc.	6
	Piste pentru biciclete construite	km	30
	Stații de reîncărcare pentru autovehicule electrice și hibride	Buc.	100
	Mijloace de transport ecologice în parcul de autovehicule gestionat de autoritatea publică locală și instituțiile subordonate	Buc.	10
	Parcări construite/ reabilitate/ modernizate	Nr. locuri	300
OS 2. Neutralitate energetică	Clădiri publice reabilitate termic	Nr.	4
	Locuințe colective reabilitate termic	Nr.	60
	Parc fotovoltaic realizat	Nr.	3
OS 3. Reducerea poluării aerului și a riscurilor climatice	Extinderea/ îmbunătățirea infrastructurii verzi-albastre la nivelul localității	Mp.	10.000
	Gospodării dotate cu containere de compostare	Nr.	1.000
	Acțiuni de promovare a compostării deșeurilor	Nr.	1
	Acțiuni de promovare a colectării separate a deșeurilor	Nr.	3
	Insule ecologice digitalizate construite	Nr.	1
	Sistem inteligent de monitorizare a factorilor de mediu implementat	Buc.	1
OS 4. Infrastructura publică de calitate	Sistem de iluminat public modernizat	Buc.	4
	Întreprinderi sociale înființate	Buc.	10
	Locuințe sociale construite/ modernizate/ reabilitate	Nr. blocuri	1
	Centru de zi pentru copiii expuși riscului de a fi separați de familie construit	Nr.	1
	Centru social/ socio-medical construit	Nr.	1
	Unități medicale modernizate	Nr.	1
	Infrastructură pentru asistență medicală școlară creată/ modernizată	Nr.	1
	Infrastructură culturală reabilitată/ modernizată/ extinsă	Nr.	2
OS 5. Spații publice urbane de calitate	Spații publice amenajate/ incluse în proces de regenerare urbană	Nr.	2
	Bazin de înot/ terenuri de sport/ locuri de	Nr.	4



Obiectiv specific	Indicator	Unitate de măsură	Țintă 2030
	joacă pentru copii amenajate/ construite/ modernizate		
	Sisteme de management urban/ monitorizare video construite/ extinse	Nr.	1
OS 6. Consolidarea unui învățământ dinamic și atractiv, adaptat cerințelor pieței muncii, vector al dezvoltării inteligente	Unități de învățământ modernizate/ reabilitate/ cu eficiență energetică îmbunătățită/ dotate	Nr.	5
	Programe extrașcolare derulate	Nr.	3
OS 7. Valorificarea durabilă a specificului local	Infrastructură suport pentru valorificarea în scop economic și cultural a resurselor locale construite	Nr.	1
	Structuri asociative constituite	Nr.	1
	Sesiuni de informare a agenților economici cu privire la programele de finanțare disponibile derulate	Nr.	3
OS 8. Accesul facil al tuturor la servicii publice	Rețea de apă-canal modernizată/ reabilitată/ extinsă	Nr.	1
	Rețea inteligentă de distribuție gaze naturale extinsă	Nr.	3
	Servicii sociale pentru copii dezvoltate	Nr.	2
	Servicii sociale pentru persoane vârstnice dezvoltate	Nr.	2
	Evenimente cultural-educative derulate	Nr.	2
OS 9. Consolidarea capacității administrative și digitalizarea administrației publice	Sesiuni de formarea continuă a personalului derulate	Nr.	4
	Sistem GIS la nivelul Administrației Publice Locale dezvoltat	Nr.	6
	Sistem informatic la nivelul Administrației Publice Locale	Nr.	6
OS 10. Reducerea birocrăției și adaptarea serviciilor la nevoile cetățeanului	PUZ Regenerarea urbană a cartierelor de locuințe/ zonelor centrale aprobate	Nr.	4
	Plan Urbanistic General actualizat	Nr.	6
	Proces de bugetare participativă aplicat la nivelul Municipiului Râmnicu Sărat	Nr.	1

Impactul Strategiei, respectiv schimbările în plan social, economic și altele asemenea generate de implementarea politicilor promovate, se va cuantifica cu ajutorul indicatorilor de impact (tabelul 6.4). Aceștia vor avea la bază date statistice din surse oficiale.



Tabelul 6.4. Indicatori de impact.

Indicator	Țintă 2030
Cota modală a transportului public	Creștere cu 20% față de anul 2023
Cota modală a transportului nemotorizat	Creștere cu 10% față de anul 2023
Elevi care beneficiază de transport școlar	Minimum 500
Emisii de gaze cu efect de seră din sectorul transporturilor	Reducere cu 10% față de anul 2023
Economii în consumul anual de energie	Reducere cu 30% față de anul 2023
Suprafața spațiilor verzi/ locuitor	Creștere cu 10% față de anul 2023
Gradul de colectare separată a deșeurilor	Creștere cu 30% față de anul 2023
Elevi care beneficiază de programe remediale/ de consiliere și orientare școlară	Minimum 500
Salariați activi	Creștere cu 10% față de anul 2023
Gradul de racordare a gospodăriilor la sistemul de alimentare cu gaze naturale	Creștere cu 10% față de anul 2023
Proiecte propuse în cadrul procesului de bugetare participativă implementate/ an	Minimum 3

6.3. Managementul riscurilor

Buna desfășurare a implementării intervențiilor incluse în planul de acțiune poate fi afectată de apariția riscurilor legate de:

- *impactul asupra mediului social;*
- *impactul asupra mediului;*
- *impactul financiar;*
- *patrimoniul construit;*
- *capacitatea administrativă*

În tabelul următor este prezentată o analiză a riscurilor, cu indicarea riscurilor potențiale, probabilitatea de apariție a acestora, impactul estimat asupra SIDU, precum și un plan de diminuare a riscurilor (soluții posibile pentru eliminarea / atenuarea impactului).



Tabelul 6.5. Matricea riscurilor.

Risc potențial	Probabilitate	Impact	Strategie de răspuns
Riscuri privind mediul social			
Reticența cetățenilor la implementarea intervențiilor	Medie	Scăzut	<p>Obținerea rezultatelor așteptate, respectiv un caracter durabil al dezvoltării urbane a Zonei Urbane Funcționale Râmnicu Sărat, este condiționată de participarea activă a locuitorilor la punerea în aplicare a politicilor adoptate. Reticența acestora față de nou, față de soluții care aparent par că îi defavorizează, că le îngreunează modul de desfășurare a activităților cotidiene, dar care pe termen mediu și lung vor conduce la îmbunătățirea mediului în care trăiesc, la îmbunătățirea gradului de sănătate a acestora, la reducerea impactului negativ asupra societății, reprezintă un risc în faza de implementare a planului.</p> <p>Pentru minimizarea riscului, pe lângă consultarea publicului în faza de elaborare a SIDU, se va avea în vedere o abordare participativă și în etapa de implementare.</p>
Proiecte de dezvoltare urbană pot avea efecte sociale adverse neanticipate	Medie	Mediu	Pregătirea unui Plan de Acțiune pentru Managementul Riscurilor, pentru a anticipa potențiale efecte secundare negative și a pregăti un set de măsuri pentru combaterea acestor efecte.
Reabilitarea / modernizarea / dezvoltarea infrastructurii publice fără a ține seama de nevoile persoanelor cu dizabilități și a persoanelor cu mobilitate redusă	Medie	Ridicat	Includerea în caietele de sarcini pentru contractarea lucrărilor de proiectare tehnică a unor principii de bună practică în design-ul infrastructurii urbane.
Nerespectarea regulilor de protecția muncii în implementarea proiectelor din SIDU	Scăzută	Scăzut	Legislația în domeniu și aplicarea legislației sunt riguroase, precum arată experiența ultimilor ani.
Neconsiderarea nevoilor comunităților marginalizate în implementarea proiectelor din SIDU	Ridicată	Ridicat	Adaptarea proiectelor/ programelor de investiții prin perspectiva comunităților marginalizate, astfel încât să asigure beneficii cât mai mari pentru aceste comunități.
Creșterea costului vieții, cu efecte în reducerea accesului populației la locuire la preț rezonabil	Ridicată	Ridicat	Elaborarea unui set de măsuri necesar pentru a adresa problemele de locuire.



Risc potențial	Probabilitate	Impact	Strategie de răspuns
Riscuri privind protejarea mediului			
Gestiunea nesustenabilă a resurselor naturale	Ridicată	Ridicat	Legislația este suficient de cuprinzătoare pe acest capitol, dar este important ca administrațiile locale să își asume proactiv limitarea intervențiilor publice ce au un efect negativ asupra mediului. Pregătirea unui Plan de Acțiune pentru Managementul Riscurilor, pentru a anticipa potențiale efecte secundare negative și a pregăti un set de măsuri pentru combaterea acestor efecte.
Riscuri privind impactul financiar			
Resurse financiare proprii ale bugetelor locale insuficiente prin raportare la volumul preconizat al investițiilor publice	Ridicată	Ridicat	Contractarea de împrumuturi bancare. Atragerea de fonduri suplimentare de la bugetul de stat pentru lucrări de investiții. Pregătirea din timp a unui portofoliu solid de proiecte mature, inclusiv de rezervă, în vederea atragerii unui volum cât mai mare de fonduri europene. Eficientizarea unor cheltuieli publice.
Modificări neprevăzute ale costurilor de construcție și ale condițiilor de implementare a proiectelor din SDU	Ridicată	Mediu	Majoritatea administrațiilor publice locale au experiență cu implementarea investițiilor de capital și pot prezenta astfel de schimbări. Dezvoltarea unui set de măsuri care să permită un răspuns rapid la astfel de situații.
Riscuri privind patrimoniul construit			
Impact negativ asupra patrimoniului cultural	Medie	Scăzut	Elaborarea unor Planuri Urbanistice Zonale prin care să se reglementeze clar intervențiile ce se pot face în aceste zone.
Riscuri privind capacitatea administrativă			
Capacitatea redusă de planificare și implementare a proiectelor de investiții	Ridicată	Ridicat	Dezvoltarea schemei de personal cu atribuții în dezvoltarea proiectelor cu finanțare externă nerambursabilă. Conceperea și operaționalizarea unei baze de date urbane GIS la nivelul fiecărei UAT. Achiziționarea de servicii de consultanță specializată pentru gestiunea proiectelor cu finanțare externă nerambursabilă.
Competențe și resursele umane limitate ale administrației publice locale pentru oferirea anumitor servicii publice (de ex. în domeniul social, cultural, sportive etc.)	Ridicată	Mediu	Extinderea programelor de acordare a finanțărilor nerambursabile pentru proiecte și activități ale entităților private din domeniul culturii, sportului, serviciilor sociale etc.



6.4. Comunicarea cu beneficiarii proiectelor și promovarea Strategiei

Comunicarea cu beneficiarii proiectelor și promovarea strategiei se va realiza pe toată perioada de implementare a SIDU ZUF Râmnicu Sărat. Pe lângă componenta de informare și diseminare, se va avea în vedere și implicarea directă a părților interesate. Planul de acțiune pentru implementarea SIDU include activitatea *Diseminarea SIDU ZUF Râmnicu Sărat în forma aprobată către publicul larg (publicarea pe paginile de internet ale UAT-urilor)*, care este planificată pe întreaga perioadă de valabilitate a strategiei, respectiv 2024-2030. În procesul de comunicare cu grupurile țintă se vor utiliza cel puțin următoarele instrumente de informare: website, social media, presa locală. Transparență va fi asigurată prin comunicarea constantă a stadiului fiecărui proiect și realizarea unor instrumente digitale care prezintă în timp real stadiul implementării fiecărui proiect.

Unul dintre obiectivele promovării strategiei și comunicării cu beneficiarii proiectelor este creșterea participării părților interesate în cadrul etapei finale – monitorizarea implementării proiectelor și evaluarea strategiei. În acest sens, Comitetul de elaborare, implementare și monitorizare a Strategiei Integrate de Dezvoltare Urbană a Zonei Urbane Funcționale Râmnicu Sărat are în componență reprezentanți ai societății civile, mediului de economic și social de la nivel local.



ANEXE

Anexa 1 – Rezultatele anchetei sociologice

Anexa 2 – Portofoliul de proiecte

Anexa 3 – Intervențiile propuse în Planul de Mobilitate Urbană Durabilă al Zonei Urbane Funcționale Râmnicu Sărat

ANEXA 1.

REZULTATELE ANCHETEI SOCIOLOGICE

Percepția populației asupra arealului reprezentat de Municipiul Râmnicu Sărat și comunele Podgoria, Râmnicelu, Topliceni, Valea Râmnicului și Grebănu a fost conturată pe baza chestionarelor aplicate în etapa de realizare a studiilor de fundamentare.

În urma prelucrării datelor, s-a constatat că respondenții provin din aproximativ tot arealul reprezentat de Municipiul Râmnicu Sărat și comunele Podgoria, Râmnicelu, Topliceni, Valea Râmnicului și Grebănu, care fac parte din zona urbană funcțională.

Distribuția pe clase de vârstă a respondenților este prezentată în figura A1.1.

Se observă că cele mai active persoane se încadrează în categoriile 36-45 ani (32%) și 46-55 ani (25%).



Figura A1.1. Distribuția pe clase de vârstă a respondenților.

Din totalul persoanelor chestionate, majoritatea sunt de gen feminin (figura A1.2).

Răspunsurile referitoare la ultimele studii absolvite au fost încadrate în 7 categorii după cum urmează:

- învățământ gimnazial
- învățământ liceal
- învățământ postliceal
- învățământ superior de scurtă durată
- licență
- masterat
- doctorat

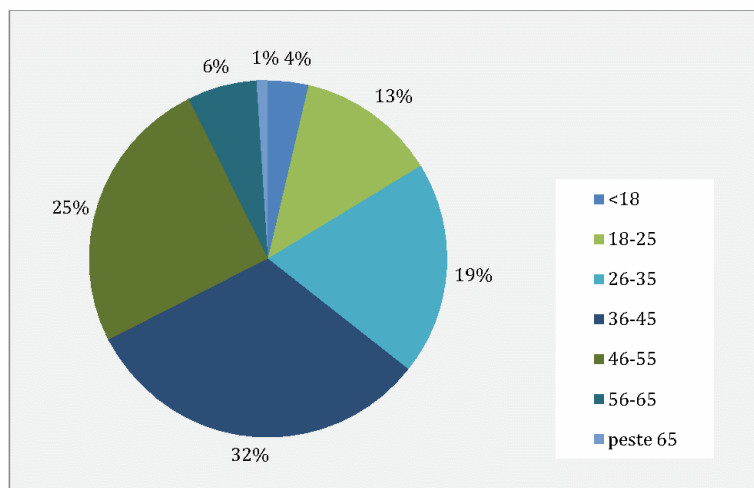
În ceea ce privește ultima formă de învățământ absolvită, 31% dintre respondenți sunt încadrați la studiile universitare de licență, iar pentru 22% din cazuri masteratul reprezintă ultimul nivel de studiu absolvit (figura A1.3).



Figura A1.2. Genul persoanelor respondente.



Figura A1.3. Ultimele studii absolvite.

În ceea ce privește ocupația respondenților, din eșantionul anchetat 75% reprezintă persoane active în câmpul muncii (figura A1.4).

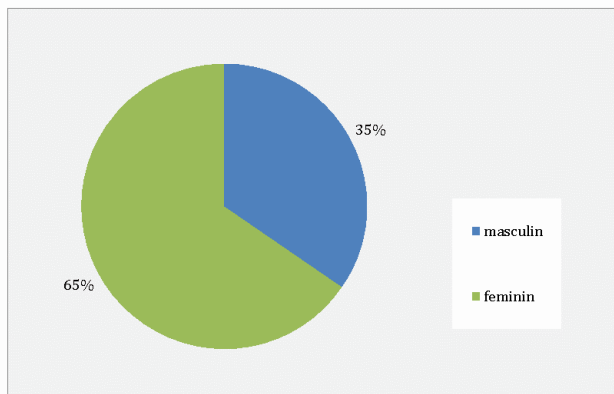
Solicitarea de a aprecia veniturile lunare a arătat că 58% dintre respondenți se declară mulțumiți de câștigul lunar. Grupa persoanelor nemulțumite reprezintă 25% din total (figura A1.5).

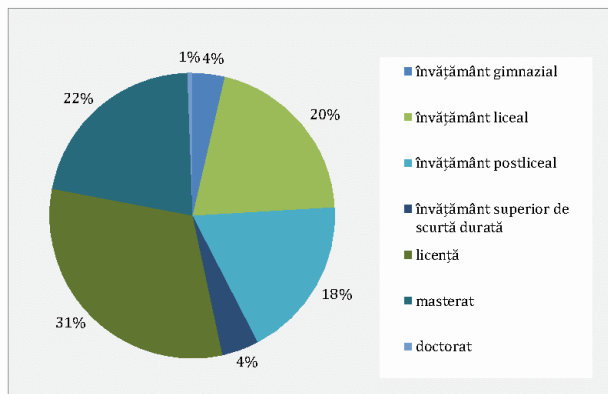

Figura A1.4. Ocupația persoanelor respondente.



Figura A1.5. Veniturile nete lunare.

Referitor la valoarea veniturilor, din analiza rezultatelor reiese că 38% dintre respondenți au un salariu mediu încadrat între 3001 – 4000 lei (19%) și peste 6000 lei (19%), iar 8% primesc un salariu mediu cuprins între 1001 – 2000 lei (figura A1.6).

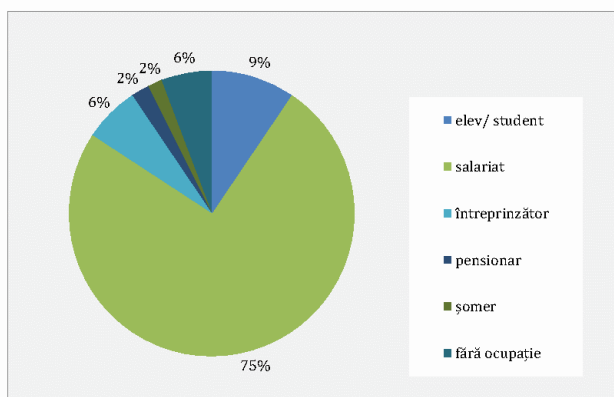
O altă întrebare adresată face referire la suma economisită de către respondenți. Din eșantionul anchetat, 46% au declarat că nu reușesc să economisească nicio sumă de bani. Valori de până în 500 lei reprezintă economii lunare pentru 26% dintre persoanele chestionate (figura A1.7).

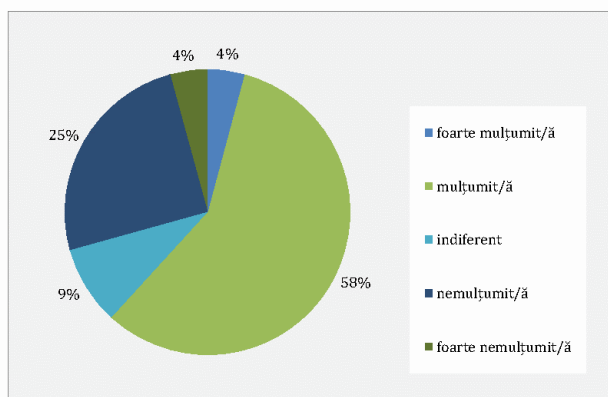

Figura A1.6. Valoarea veniturilor nete lunare.



Figura A1.7. Suma economisită lunar.

Întrebați cum reușesc să-și acopere nevoile de trai din veniturile nete lunare, 37% dintre respondenți afirmă că se descurcă într-o măsură satisfăcătoare, iar 25% apreciază că au un nivel de trai redus (figura A1.8).

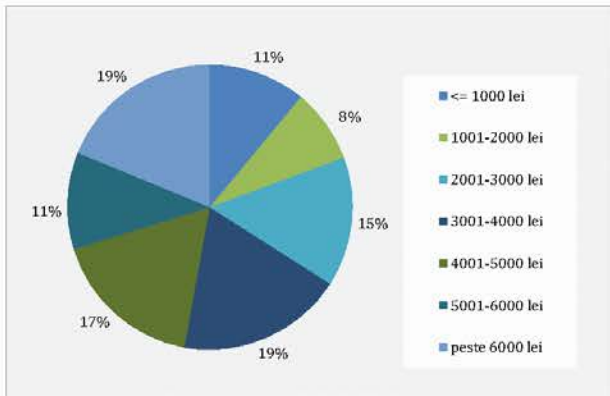

Figura A1.8. Acoperirea nevoilor de trai.

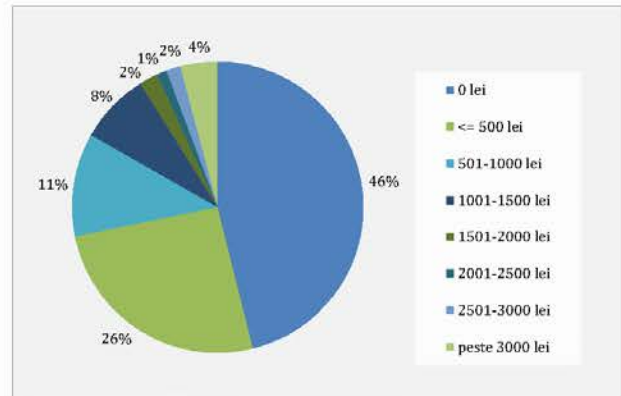
Persoanelor chestionate li s-a solicitat să aprecieze clădirea în care locuiesc din perspectiva următoarelor aspecte: calitatea spațiului comun, eficiența energetică, starea fațadelor, stabilitatea structurală (figurile A1.9 – A1.12).



Figura A1.9. Calitatea spațiului comun.

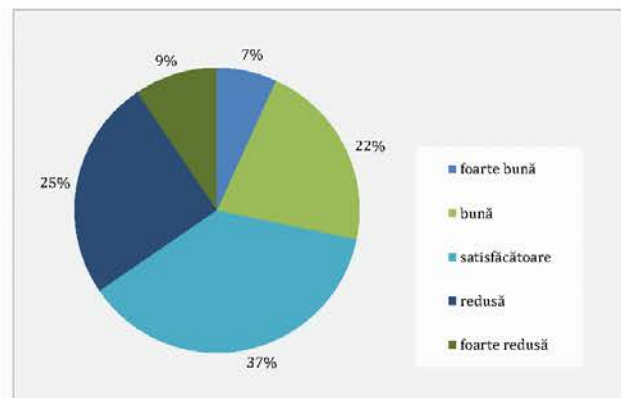

Figura A1.10. Eficiența energetică.

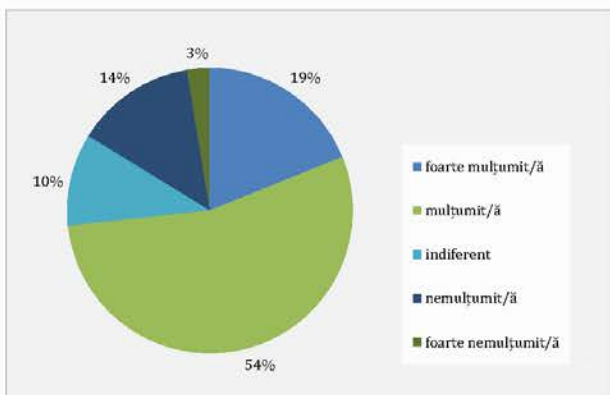

Figura A1.11. Starea fațadelor.

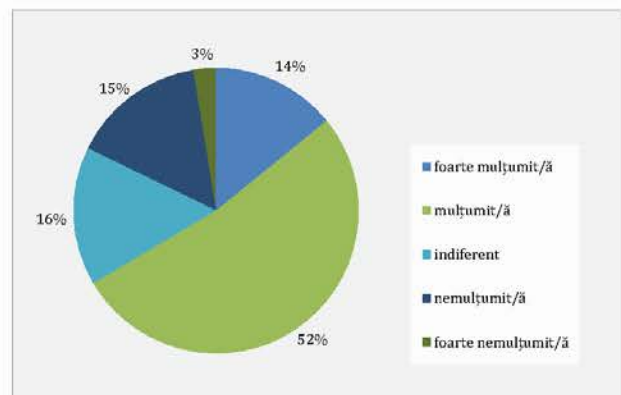

Figura A1.12. Stabilitatea structurală.

Majoritatea respondenților se declară mulțumiți de aspectele privind calitatea spațiului comun, eficiența energetică, starea fațadelor și stabilitatea structurală. Grupele persoanelor foarte mulțumite acoperă ponderi cuprinse între 16% și 21% din totalul respondenților, exceptând eficiența energetică, caz în care 16% dintre respondenți se declară indiferenți de acest aspect.

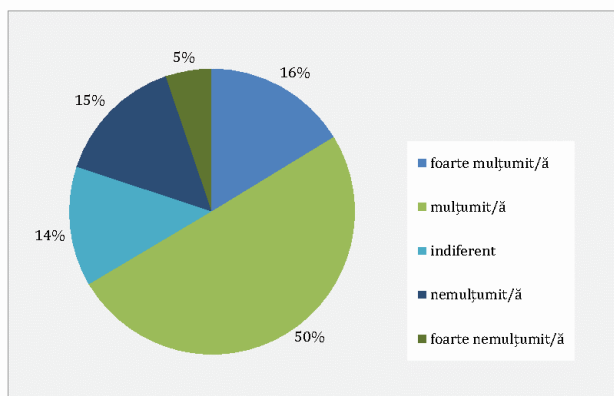
În ceea ce privește calitatea locuirii în arealul de studiu, 49% dintre respondenți afirmă că sunt mulțumiți.

Persoanele nemulțumite reprezintă 21% din totalul eșantionului anchetat (figura A1.13)

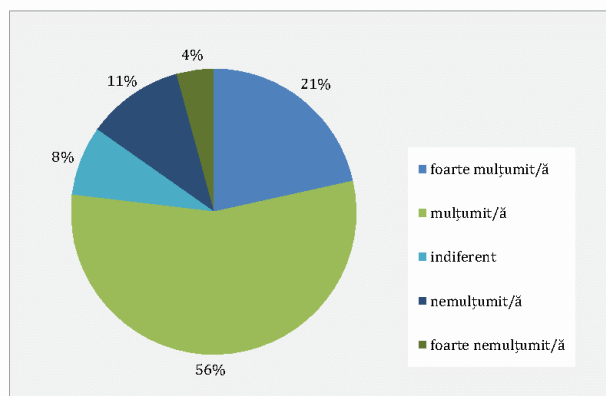

Figura A1.13. Calitatea locuirii în ZUF Râmnicu Sărat - apreciere.

Principalele 3 probleme existente la nivelul localităților din Zona Urbană Funcțională Râmnicu Sărat care au fost semnalate de către respondenți sunt următoarele:

- Lipsa utilităților publice;
- Lipsa spațiilor de joacă/ Lipsa locurilor pentru recreere/ Lipsa activităților sportive;
- Lipsa curățeniei/ Lipsa coșurilor de gunoi.

Privitor la cele mai importante 3 aspecte pozitive existente la nivelul localităților din Zona Urbană Funcțională Râmnicu Sărat, factorii interesați au menționat:

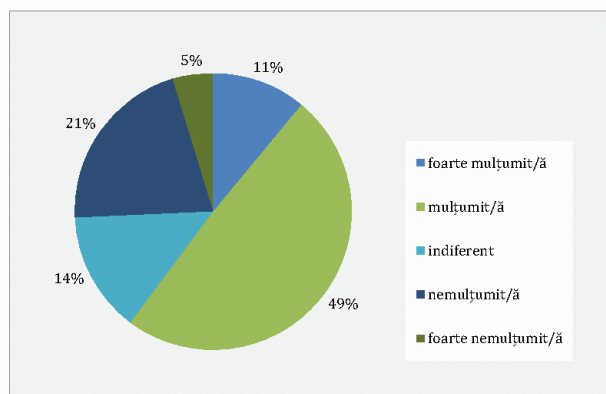
- Oraș liniștit;
- Implicarea administrației publice în problemele comunității;
- Existența iluminatului stradal.

Solicitarea de a aprecia implicarea autorității locale în rezolvarea problemelor din localitatea în care locuiesc a arătat că 34% din totalul persoanelor chestionate consideră că aceasta este bună.

În proporție de 25% se apreciază ca fiind satisfăcătoare implicarea autorității locale (figura A1.14).



Figura A1.14. Implicarea autorităților locale.

O altă întrebare adresată cetățenilor a fost legată de aprecierea zonei de locuit din următoarele puncte de vedere: curățenie, liniște și siguranță, utilități publice, spații verzi, locuri de joacă pentru copii, grădinițe și creșe, școli și licee, piețe agroalimentare, petrecerea timpului liber.

Din răspunsurile formulate de către persoanele chestionate se observă că peste 30% apreciază zona de locuit ca fiind una bună din următoarele puncte de vedere: curățenie, liniște și siguranță, utilități publice, spații verzi, locuri de joacă pentru copii, grădinițe și creșe, școli și licee. Se consideră ca fiind bună (30%) și satisfăcătoare (30%) calitatea piețelor agroalimentare. În ceea ce privește facilitățile pentru petrecerea timpului liber, 28% dintre respondenți consideră că au o calitate foarte slabă (figurile A1.15 – A1.23).

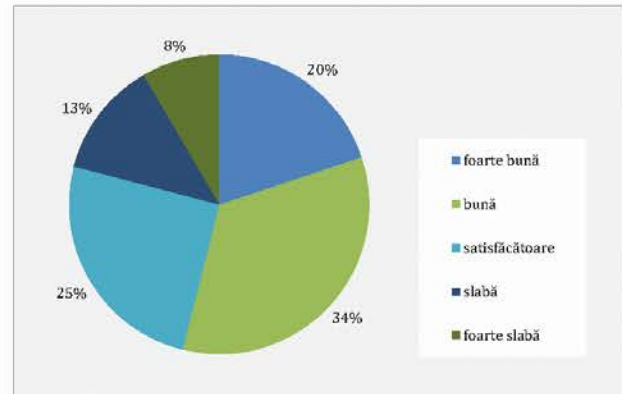

Figura A1.15. Curățenie.



Figura A1.16. Liniște și siguranță.

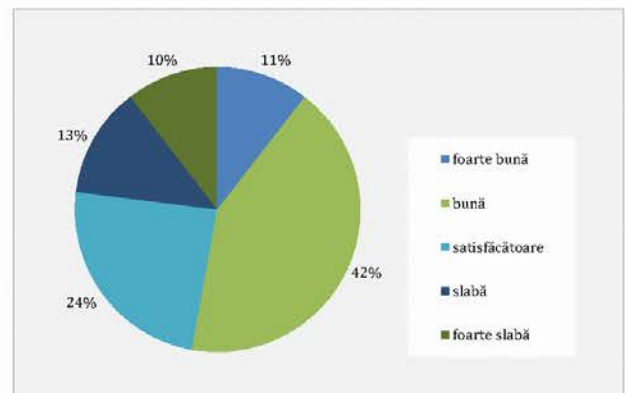

Figura A1.17. Utilități publice.

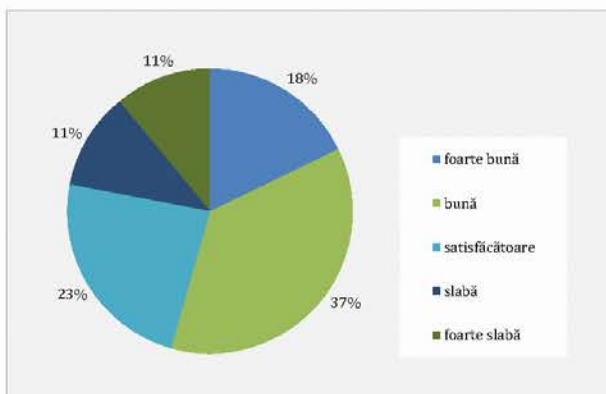

Figura A1.18. Spații verzi.

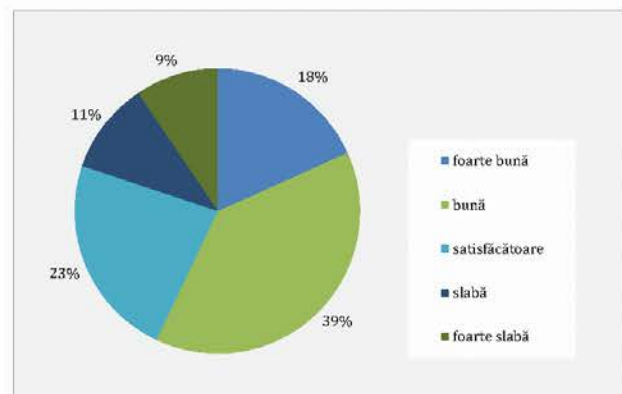

Figura A1.19. Locuri de joacă pentru copii.

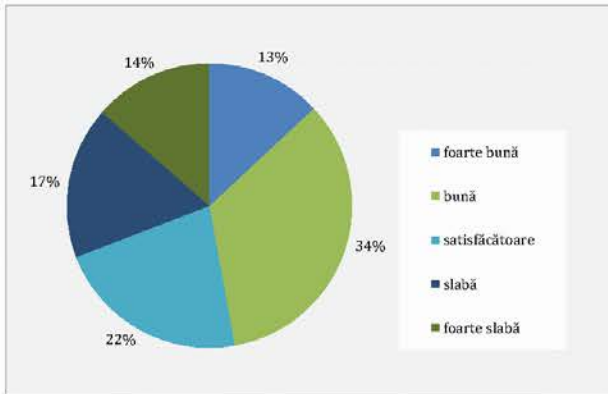

Figura A1.20. Grădinițe și creșe.

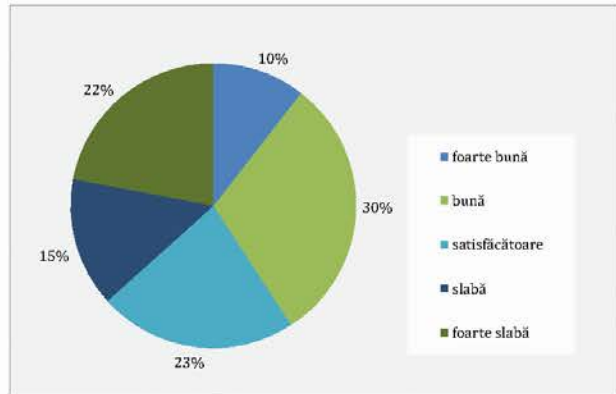

Figura A1.21. Școli și licee.

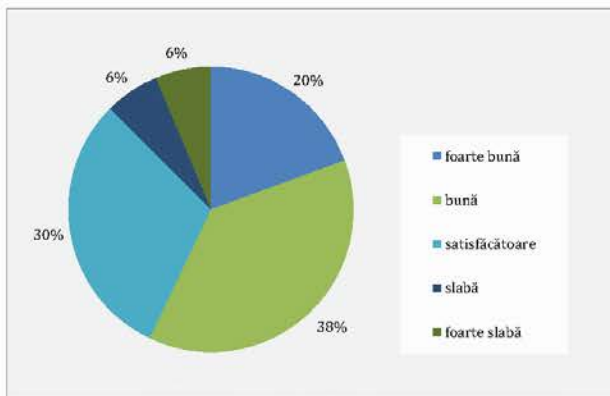

Figura A1.22. Piețe agroalimentare.

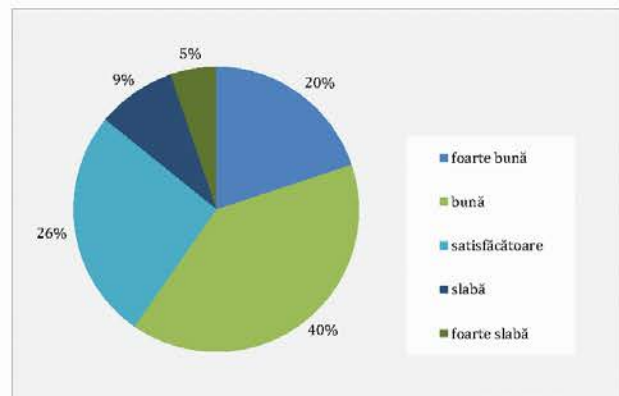

Figura A1.23. Petrecerea timpului liber.

Locuitorii au fost rugați să aprecieze sistemul de învățământ din perspectiva următoarelor aspecte: calitatea actului didactic, capacitatea unităților de învățământ, amenajarea unităților de învățământ, dotările din unitățile de învățământ. Din totalul celor anchetați, majoritatea persoanelor se arată mulțumite de sistemul de învățământ din localitatea în care locuiesc (figurile A1.24 – A1.27).

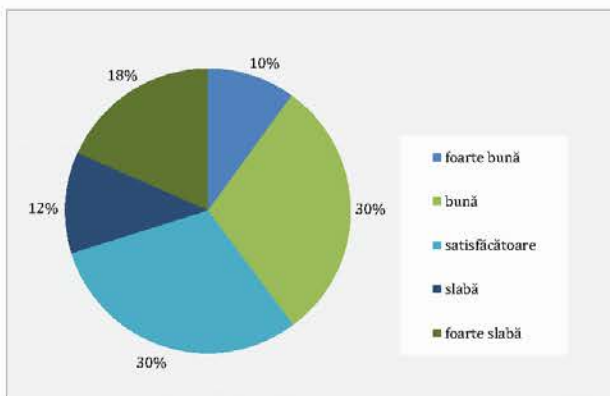

Figura A1.24. Calitatea actului didactic.

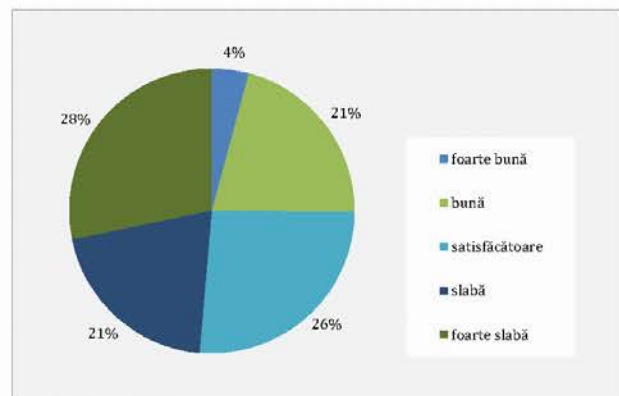

Figura A1.25. Capacitatea unităților de învățământ.

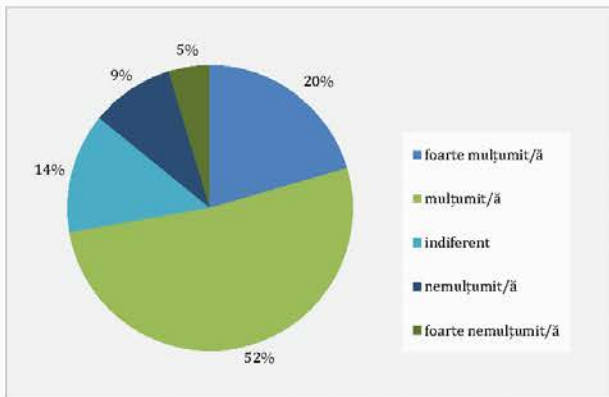

Figura A1.26. Amenajarea unităților de învățământ.

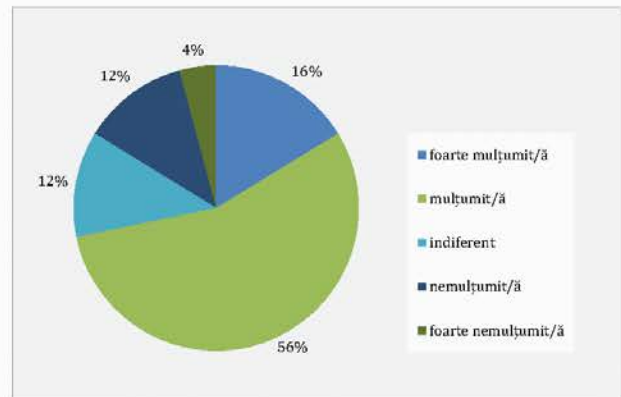

Figura A1.27. Dotările din unitățile de învățământ.

Întrebați dacă au utilizat serviciile de asistență socială din localitatea în care locuiesc, majoritatea respondenților au răspuns negativ (figura A1.28). Cei care au răspuns afirmativ se declară indiferenți de aceste servicii în proporție de 51%, iar 22% dintre respondenți se declară mulțumiți (figura A1.29).

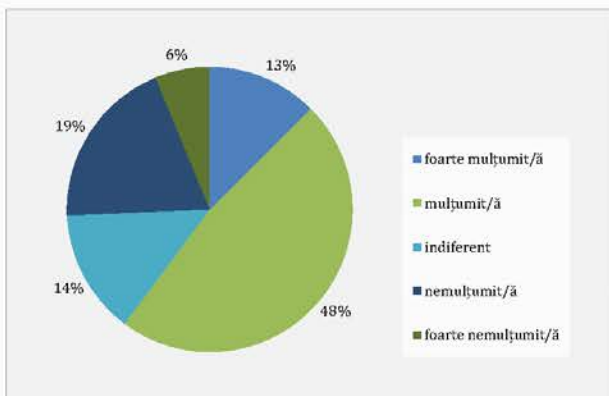

Figura A1.28. Utilizarea serviciilor de asistență socială.

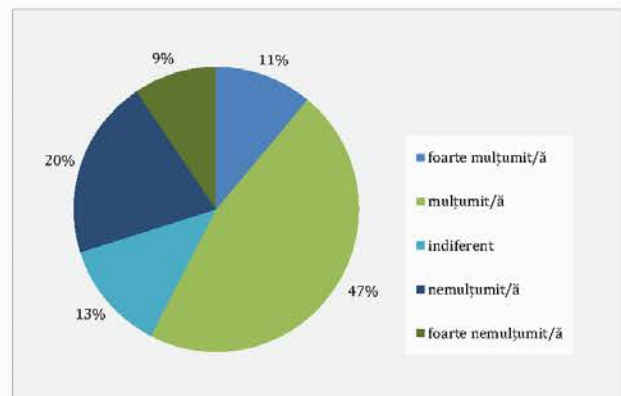

Figura A1.29. Aprecierea serviciilor de asistență socială.

Persoanelor chestionate li s-a solicitat să indice din cunoștințele pe care le au, disponibilitatea serviciilor de asistență socială din localitatea în care locuiesc: cantina săracilor, asistență pentru persoane vârstnice, asistență pentru persoane cu dizabilități, asistență pentru minori proveniți din familii în dificultate, servicii destinate integrării persoanelor cu nevoi speciale, ajutoare pentru încălzirea locuinței (figura A1.30 – A1.35).

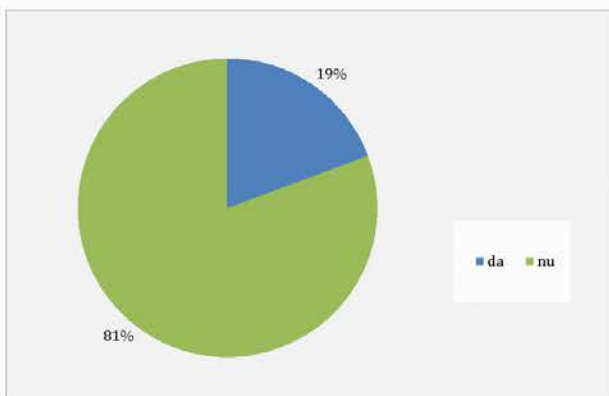

Figura A1.30. Cantina săracilor.

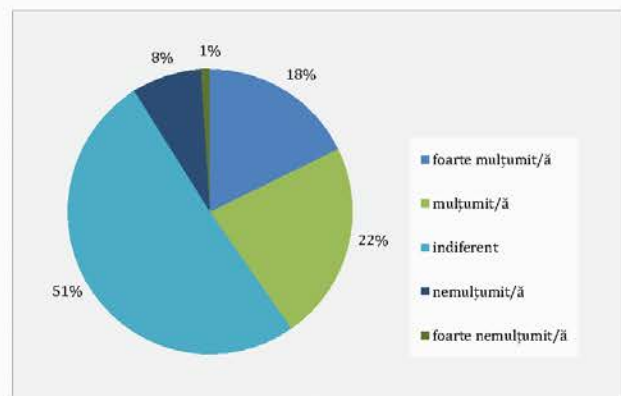

Figura A1.31. Asistență pentru persoane vârstnice.

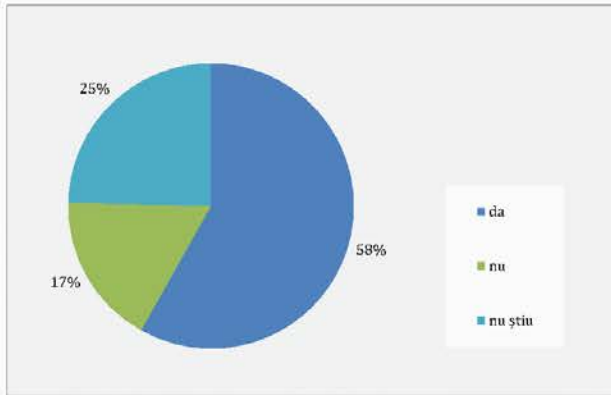

Figura A1.32. Asistență pentru persoane cu dizabilități.

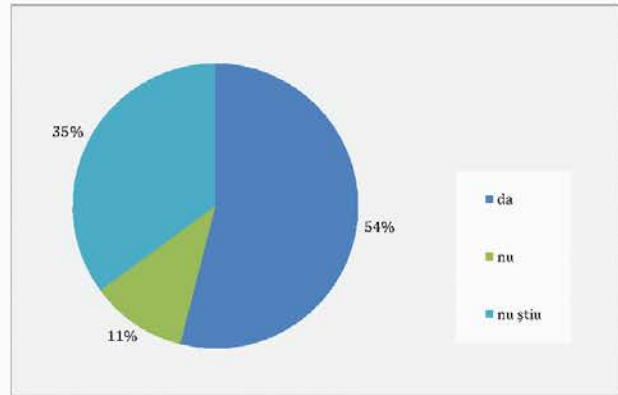

Figura A1.33. Asistență pentru minori proveniți din familii în dificultate.

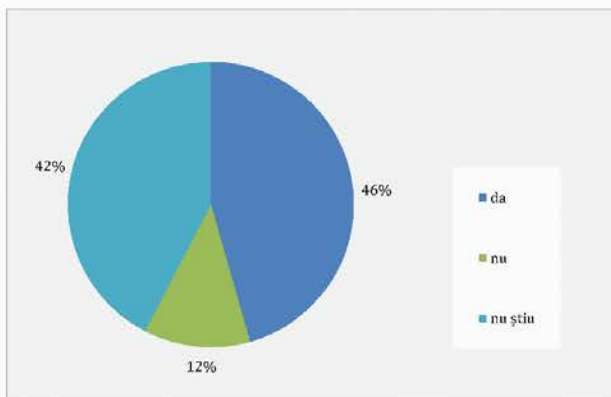

Figura A1.34. Servicii destinate integrării persoanelor cu nevoi speciale.

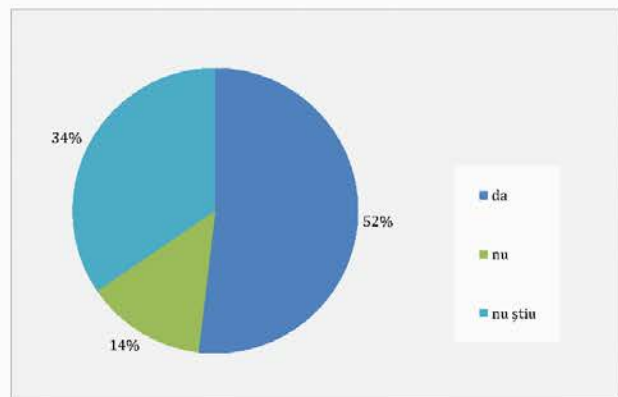

Figura A1.35. Ajutoare pentru încălzirea locuinței.

În concordanță cu întrebarea anterioară se observă că peste 43% afirmă că sunt foarte necesare toate serviciile de asistență socială (figura A1.36 – A1.41).

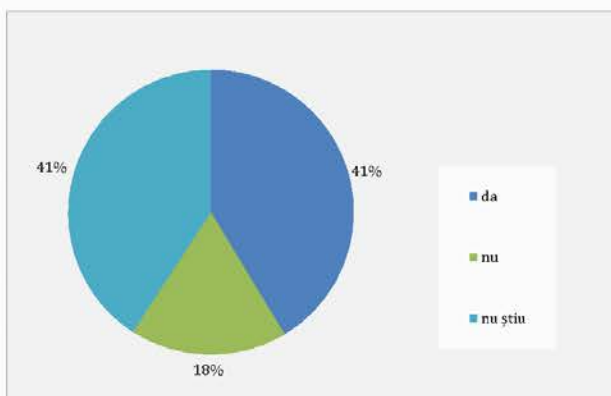

Figura A1.36. Cantina săracilor.

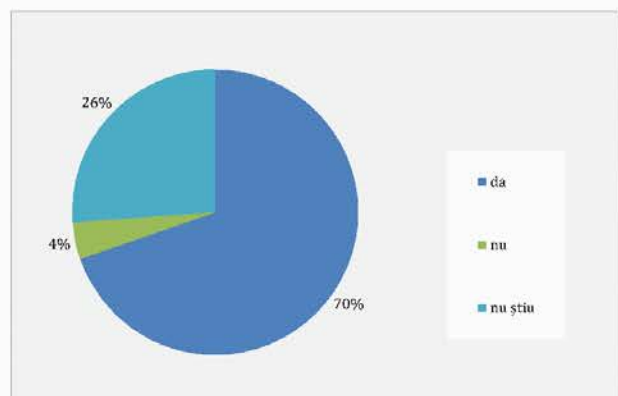

Figura A1.37. Asistență pentru persoane vârstnice.

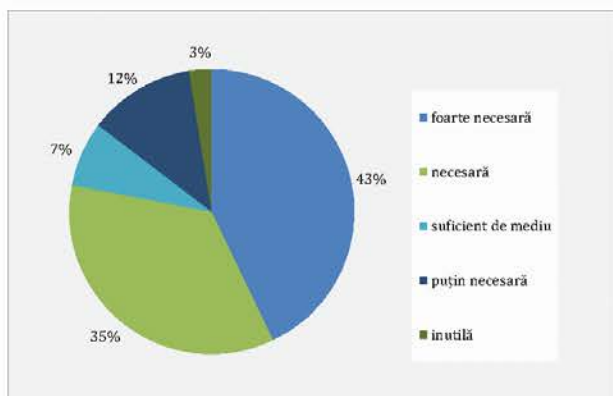

Figura A1.38. Asistență pentru persoane cu dizabilități.

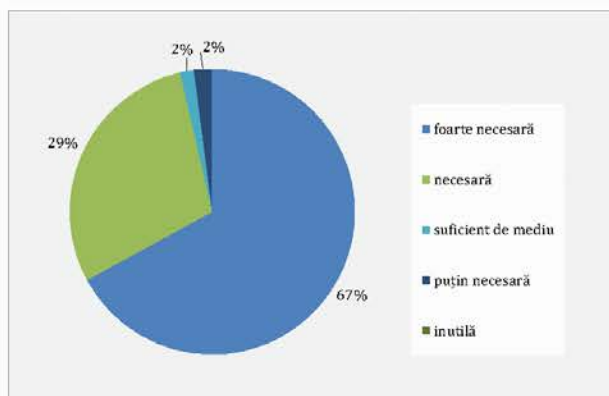

Figura A1.39. Asistență pentru minori proveniți din familii în dificultate.

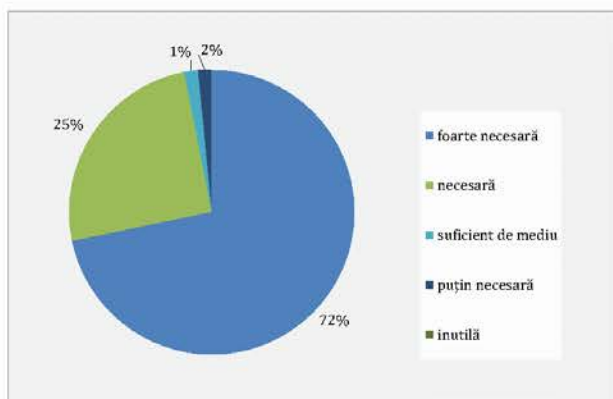

Figura A1.40. Servicii destinate integrării persoanelor cu nevoie speciale.

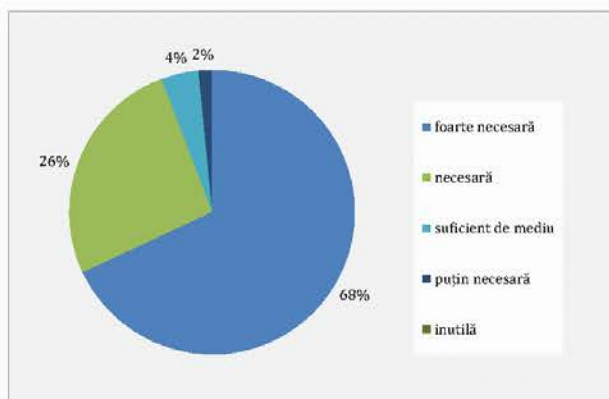

Figura A1.41. Ajutoare pentru încălzirea locuinței.

Persoanelor chestionate li s-a solicitat să aprecieze spațiul public din perspectiva următoarelor aspecte: iluminat public, curățenie, mobilier urban (bănci, coșuri de gunoi, etc.), finisaje (calitatea materialelor folosite, modul de realizare a lucrărilor), accesibilitate

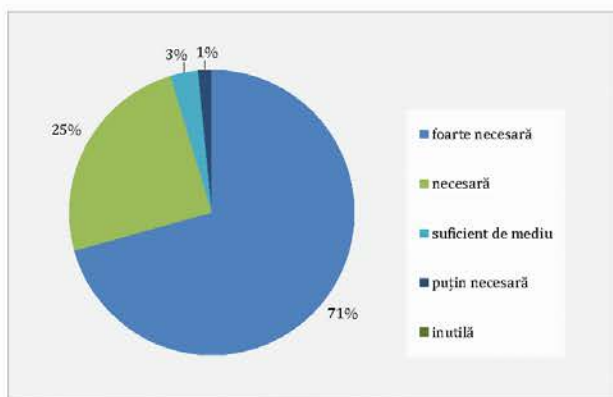
(posibilitatea de utilizare a spațiului de către persoane vârstnice, copii, persoane cu handicap) și existența locurilor de parcare (figurile A1.42 – A1.47). Grupa persoanelor mulțumite acoperă ponderi cuprinse între 30% și 48% din totalul respondenților.

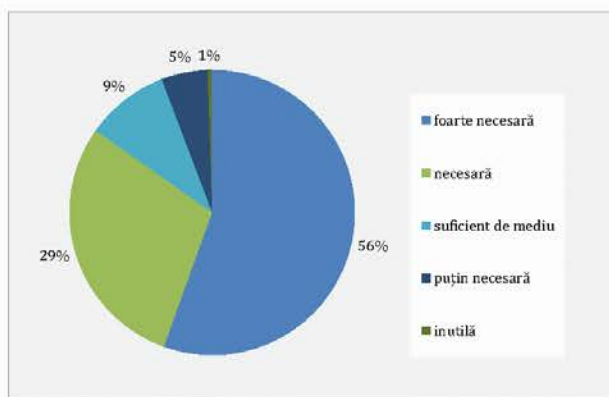

Figura A1.42. Iluminat public.



Figura A1.43. Curățenie.

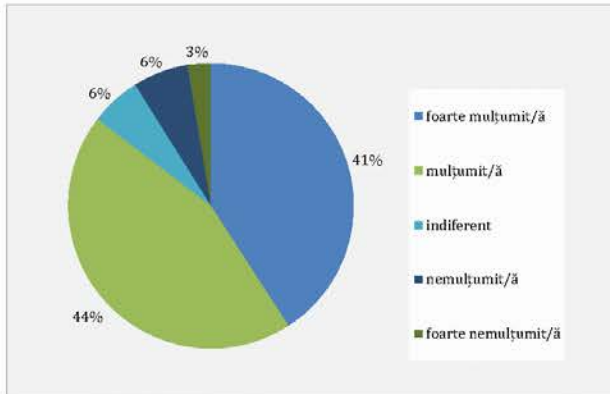

Figura A1.44. Mobilier urban.

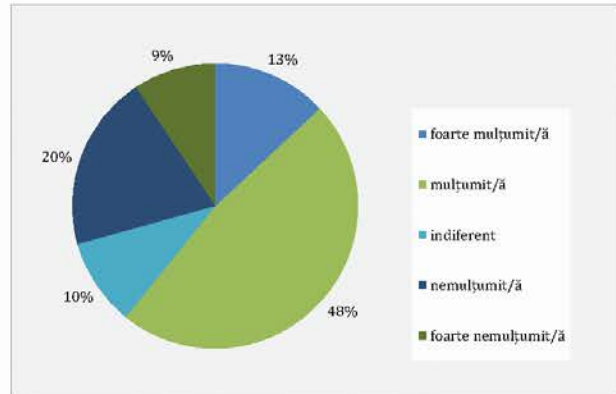

Figura A1.45. Finisaje.

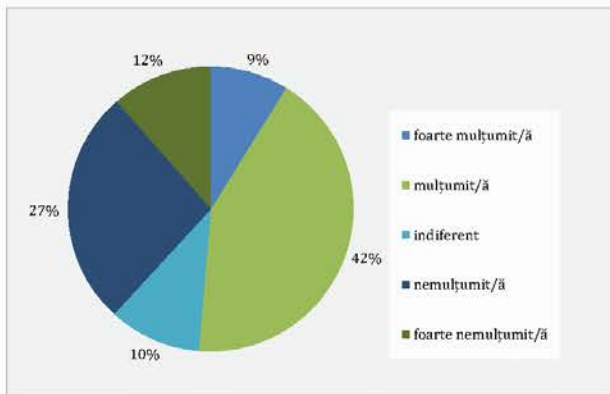

Figura A1.46. Accesibilitate.

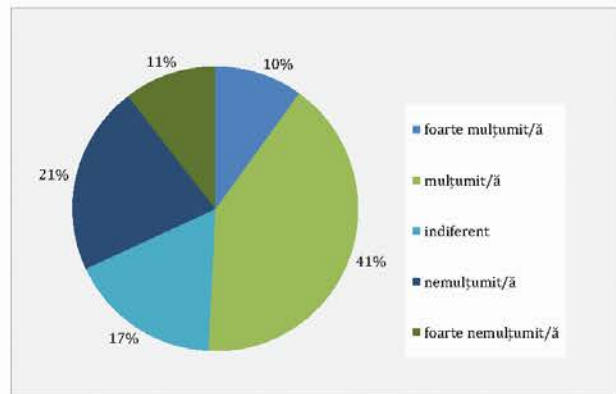

Figura A1.47. Locuri de parcare.

Întrebați dacă este nevoie de noi lucrări de infrastructură în zona în care locuiți, majoritatea respondenților au răspuns afirmativ (figurile A1.48 – A1.51).

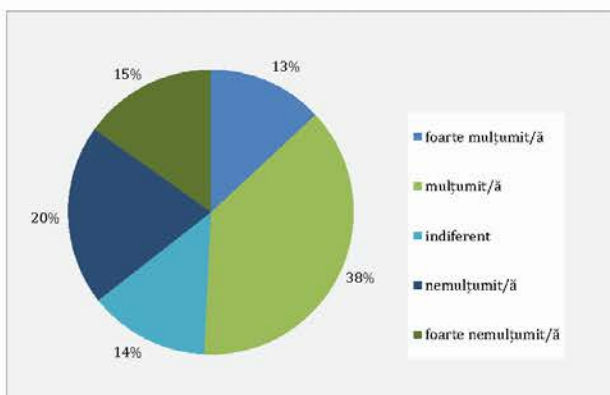

Figura A1.48. Reparare străzi.

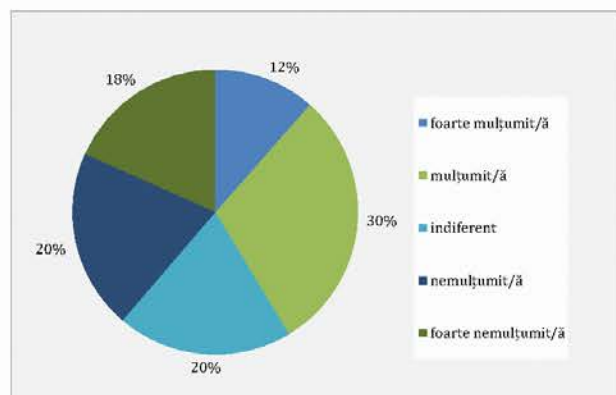

Figura A1.49. Asfaltare străzi.

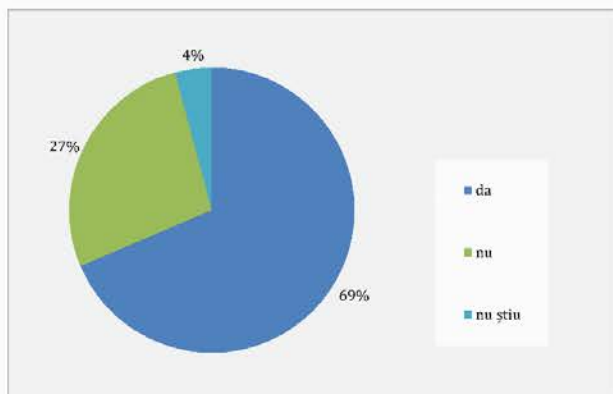

Figura A1.50. Amenajarea unor noi locuri de parcare.

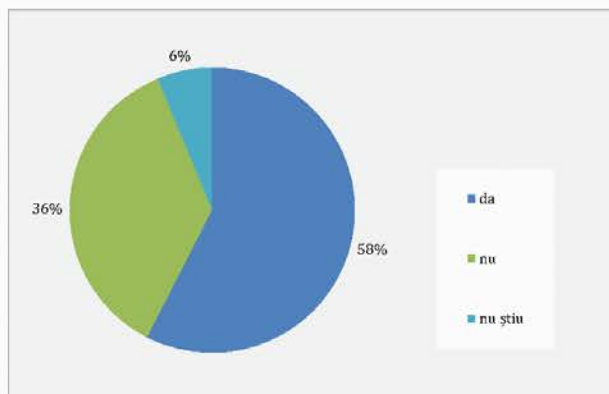

Figura A1.51. Repararea/ amenajarea trotuarelor.

Referitor la siguranța deplasării persoanelor pe timp de noapte, 39% dintre respondenți au susținut că se simt destul de în siguranță, în timp ce 23% dintre persoanele chestionate au susținut că nu se simt în siguranță (figura A1.52).

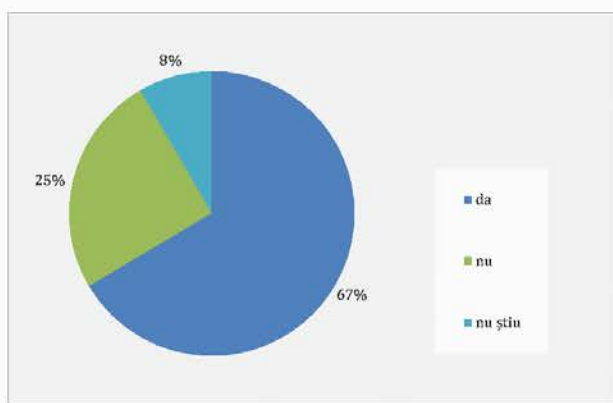
Privitor la colectarea selectivă a deșeurilor, 95% dintre persoanele anchetate au susținut că realizează acest lucru, iar 3% dintre respondenți au declarat că ar dori, dar nu știu ce presupune acest lucru (figura A1.53).

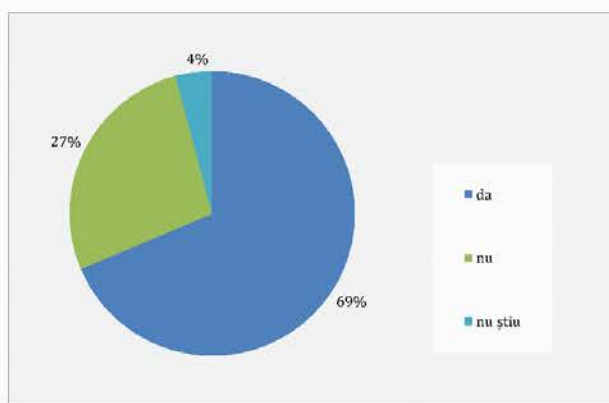

Figura A1.52. Siguranța deplasării pe timp de noapte.



Figura A1.53. Colectarea selectivă a deșeurilor.

În ceea ce privește informarea asupra activității administrației publice locale, se observă că peste 40% afirmă că de cele mai multe ori urmăresc site-ul instituției, comunicatele instituției din presa online și comunicatele instituției pe rețelele de socializare, iar 34% din totalul respondenților urmăresc uneori comunicatele instituției din presa scrisă/ radio/ TV. Persoanele care afirmă că niciodată nu adresează întrebări prin email sau la registratură reprezintă 32% din totalul respondenților (figurile A1.54 – A1.58).

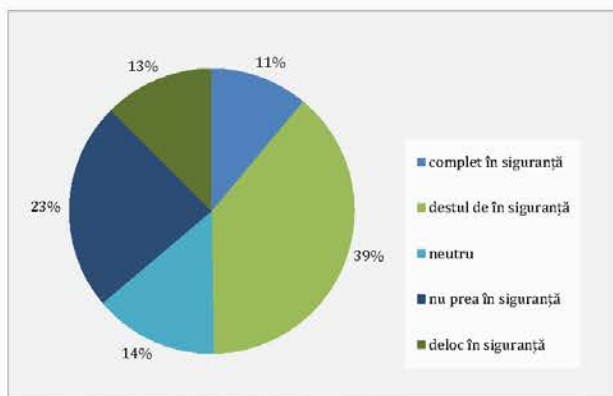

Figura A1.54. Site-ul instituției.

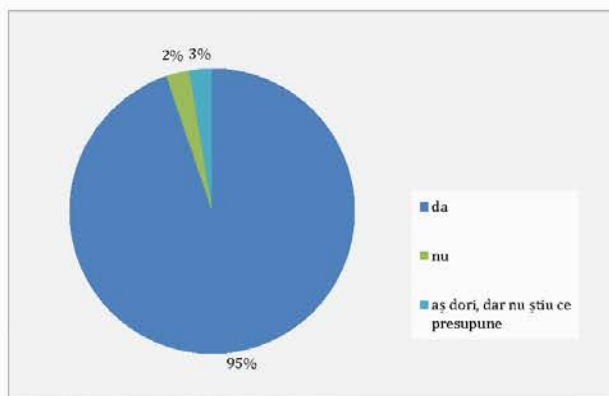

Figura A1.55. Comunicatele din presa scrisă/ radio/ TV.

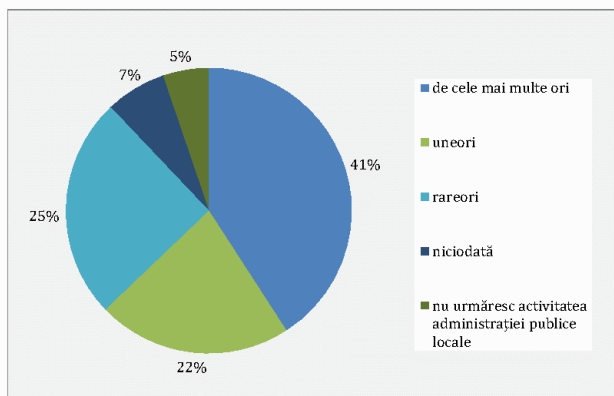

Figura A1.56. Comunicatele din presa online.

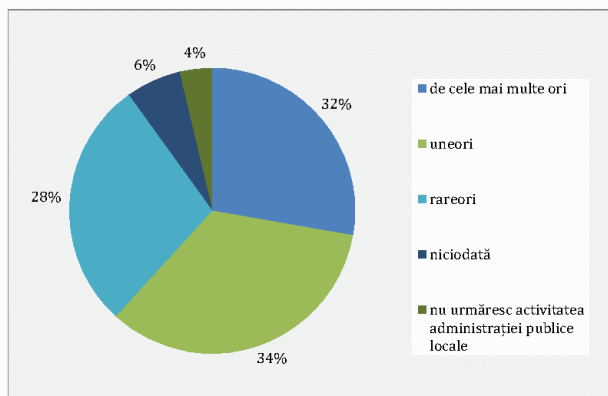

Figura A1.57. Comunicatele pe rețelele de socializare.

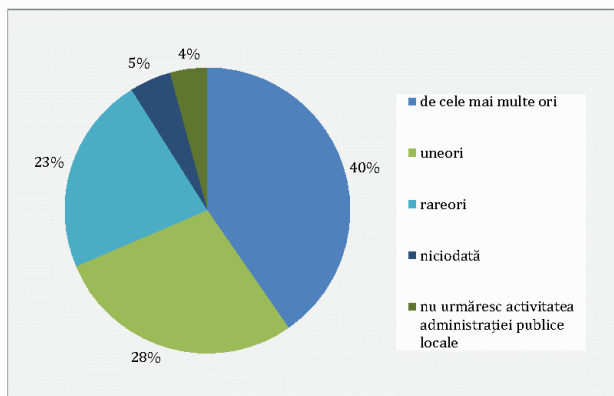

Figura A1.58. Întrebări prin email sau la registratură.

În concordanță cu întrebarea anterioară, respondenții au fost rugați să menționeze ce instrumente consideră că ar facilita comunicarea între cetățeni și administrația publică locală. Din răspunsurile primite reiese că în proporție de 26% dezvoltarea unor aplicații pe mobil pentru comunicare rapidă (plăți prin SMS, sugestii, semnalarea unor probleme în timp real, solicitare informații) este considerată de către respondenți ca fiind cea mai bună soluție, în schimb existența unui centru de informare pentru cetățeni reprezintă cea mai dezavantajoasă variantă (figura A1.59).

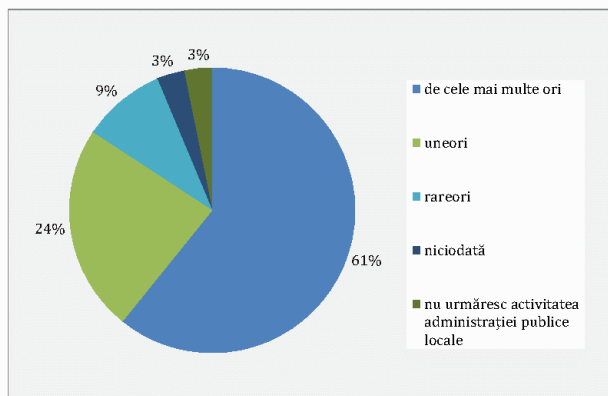

- 1 - platformă e-administrație
- 2 - centru de informare pentru cetățeni
- 3 - dezvoltarea unor aplicații pe mobil pentru comunicare rapidă (plăți prin SMS, sugestii, semnalarea unor probleme în timp real, solicitare informații)
- 4 - promovarea evenimentelor sau a programelor pentru comunitate pe rețelele de socializare sau prin aplicații pe mobil
- 5 - dezvoltarea unei platforme online axată pe proiectele care se desfășoară în oraș (prezentarea proiectelor, consultarea cetățenilor, sugestii de proiecte)
- 6 - formarea unor consilii de cartier

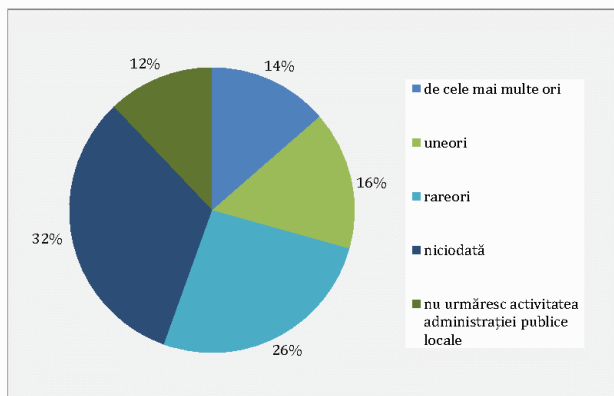
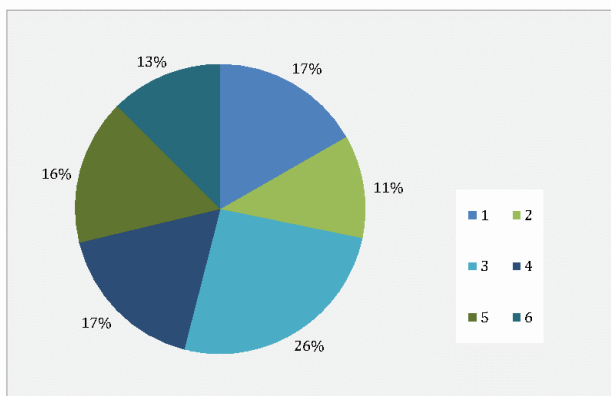
Figura A1.59. Facilitarea comunicării între cetățeni și administrația publică locală.

Întrebați dacă și-au pus vreodată problema mutării domiciliului în altă localitate în următorii 5 ani, 54% din totalul respondenților au răspuns afirmativ, iar 36% au răspuns negativ (figura A1.60). Dintre cei care au răspuns afirmativ, 59% susțin că s-ar muta în alt oraș din România (figura A1.61).



Figura A1.60. Schimbarea domiciliului.



Figura A1.61. Interes pentru relocare rezidențială.

Motivele pentru care respondenții și-ar schimba domiciliul din localitatea în care locuiesc sunt prezentate în figura A1.62. Se observă că cele mai mari ponderi se înregistrează în cazul locurilor de muncă mai bine plătite, posibilităților de petrecere a timpului liber și serviciilor medicale mai bune.

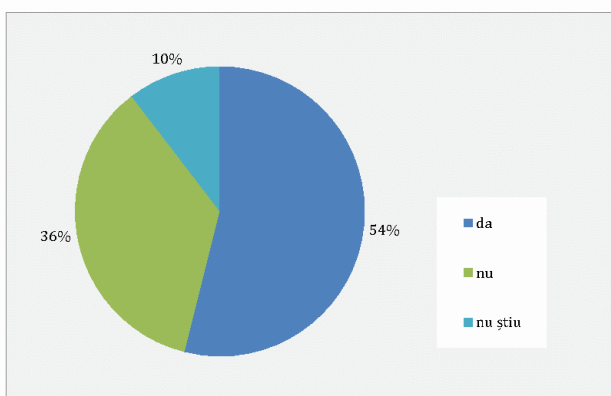

- 1 - locuri de muncă mai bine plătite
- 2 - locuri de muncă mai multe
- 3 - servicii educaționale mai bune
- 4 - servicii medicale mai bune
- 5 - calitate mai bună a serviciilor publice
- 6 - nivel mai ridicat de educație și cultură a populației (educație civică)
- 7 - costul vieții mai mic
- 8 - motive care țin de familie
- 9 - mai multe posibilități de petrecere a timpului liber

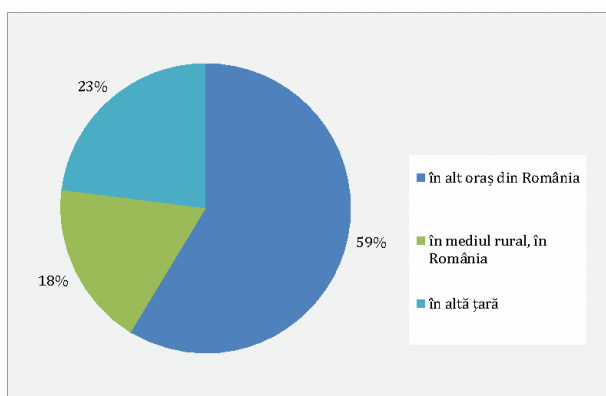
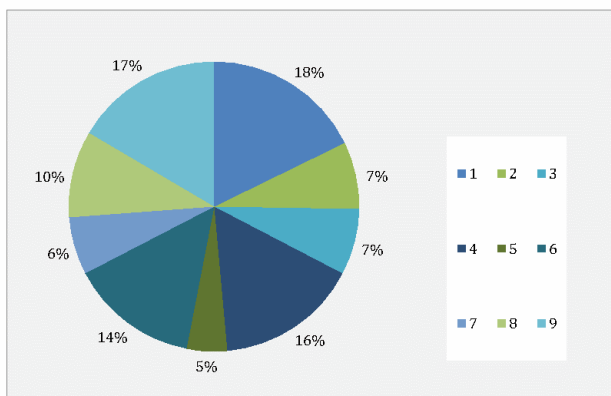
Figura A1.62. Principalele motive privind schimbarea domiciliului.

Ținând cont de problemele identificate anterior, respondenții au fost rugați să expună cele mai importante 5 domenii în care ar trebui să se intervină în următoarea perioadă pentru creșterea calității vieții la nivel local. Din răspunsurile formulate reiese că cele mai ridicate valori s-au înregistrat în cazul sănătății, educației, ofertei locurilor de muncă, ofertei de petrecere a timpului liber și distribuției și calității spațiilor verzi (figura A1.63).

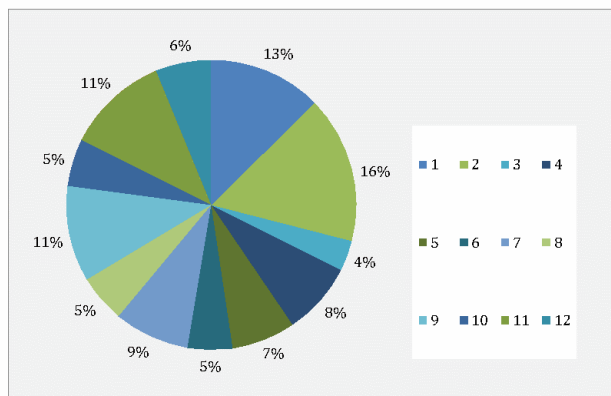

- 1 - educație
- 2 - sănătate
- 3 - servicii sociale
- 4 - servicii publice
- 5 - mobilitate (transport în comun, infrastructură pentru biciclete, etc)
- 6 - eficiența energetică a clădirilor rezidențiale (anveloparea blocurilor)
- 7 - distribuția și calitatea spațiilor verzi
- 8 - infrastructura culturală
- 9 - oferta de petrecere a timpului liber
- 10 - stimularea spiritului antreprenorial
- 11 - oferta de locuri de muncă
- 12 - facilitarea comunicării dintre cetățeni și administrația publică locală

Figura A1.63. Principalele domenii de intervenție.

Principalele măsuri propuse de cetățeni pentru rezolvarea nevoilor identificate, în funcție de importanță, vizează: crearea unor noi spații de petrecere a timpului liber/ amenajarea de locuri de joacă, îmbunătățirea infrastructurii rutiere și dezvoltarea serviciilor de utilități publice (figura A1.64).



Figura A1.64. Măsuri de intervenție propuse de cetățeni.

Rugați să precizeze orice alte aspecte relevante de care să se țină seama în Strategia Integrată de Dezvoltare Urbană a Zonei Urbane Funcționale Râmnicu Sărat, respondenții au indicat următoarele: asfaltarea străzilor, realizarea de piste de biciclete, crearea de noi locuri de muncă.

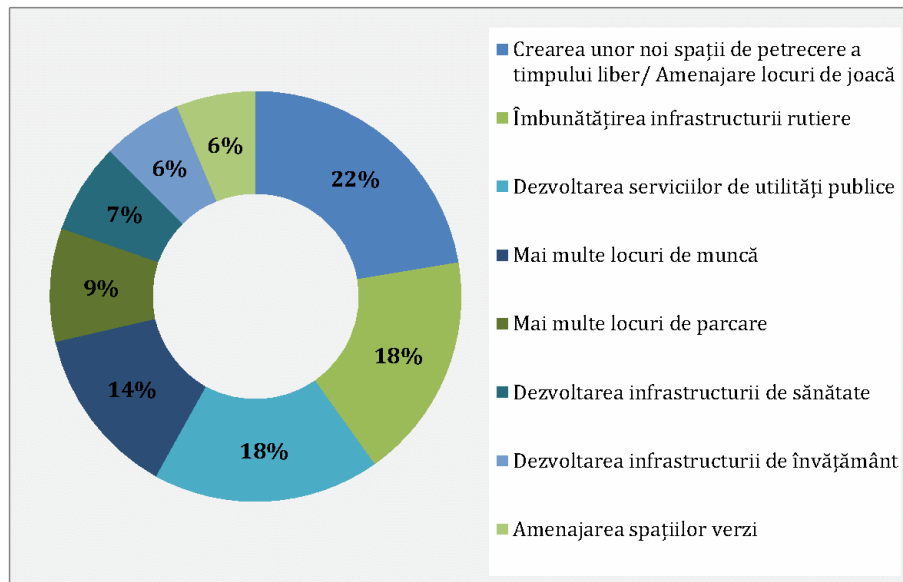

ANEXA 2.

PORTOFOLIUL DE PROIECTE

Obiectiv strategic:

I. ORAȘ VERDE ȘI REZILIENT

Obiective specifice	Programe	ID proiect	UAT	Titlu Proiect	Buget estimat (Euro)	Perioada de implementare	Surse de finanțare
OS 1. Mobilitate urbană durabilă	1.1. Îmbunătățirea condițiilor de circulație la nivel local	1	Râmnicu Sărat	Reabilitare și modernizare drumuri de interes local în Municipiul Râmnicu Sărat, județul Buzău - Etapa 1	6.137.250	2024-2027	PNI "Anghel Saligny" sau similar, Buget local, Alte surse
		2	Râmnicu Sărat	Modernizare strada Jitia, Municipiul Râmnicu Sărat, județul Buzău	442.800	2024-2025	PNI "Anghel Saligny" sau similar, Buget local, Alte surse
		3	Râmnicu Sărat	Program multianual de extindere, reabilitare și modernizare a infrastructurii rutiere în Municipiul Râmnicu Sărat	18.750.000	2024-2030	PNI "Anghel Saligny" sau similar, Buget local, Alte surse
		4	Râmnicu Sărat	Realizare coridor de mobilitate urbană durabilă Str. Mihail Kogălniceanu - Str. Alexandru Ioan Cuza - Str. Focșani	4.200.000	2024-2027	PR SE 2021-2027, PNI "Anghel Saligny" sau similar, Buget local, Alte surse
		5	Râmnicu Sărat	Varianta de ocolire Râmnicu Sărat	11.900.000	2025-2030	PT, PNI "Anghel Saligny" sau similar, Buget național, Alte surse
		6	Râmnicu Sărat	Amenajarea unor sensuri giratorii în Municipiul Râmnicu Sărat	1.000.000	2024-2025	PR SE 2021-2027, Buget local, Alte surse
		7	Râmnicu Sărat	Realizare parcări colective	1.050.000	2024-2030	Buget local, Alte surse



Obiective specifice	Programe	ID proiect	UAT	Titlu Proiect	Buget estimat (Euro)	Perioada de implementare	Surse de finanțare
		8	Râmnicu Sărat	Amenajare/ modernizare parcări rezidențiale	250.000	2024-2030	Buget local, Alte surse
		9	Râmnicu Sărat	Amenajare parcări tip Park&Ride	1.400.000	2024-2030	PR SE 2021-2027, Buget local, Alte surse
		10	Râmnicu Sărat și UAT-uri din ZUF	Dezvoltare sistem de management al traficului la nivelul ZUF Râmnicu Sărat	3.000.000	2024-2030	PR SE 2021-2027, Buget local, Alte surse
		11	Râmnicu Sărat	Reglementare logistică de aprovizionare	50.000	2024-2027	Buget local, URBACT, Interreg
		12	Râmnicu Sărat	Realizare centru de distribuție a mărfurilor în vederea reducerii volumelor traficului de mărfuri în zonele rezidențiale	250.000	2025-2030	Buget local, Alte surse
		13	Râmnicu Sărat	Reorganizarea traseelor pentru accesul vehiculelor cu masa totală maximă autorizată mai mare de 7,5 tone	30.000	2025-2027	Buget local, Alte surse
		14	Râmnicu Sărat	Realizare aplicație informatică care să ofere informații în timp real cu privire la problemele de trafic	20.000	2024-2025	Buget local, Alte surse
		15	Podgoria	Modernizare drum comunal DC 120 Râmnicu Sărat - Podgoria- Pleșești și modernizare drumuri în cartierul Viilor, comuna Podgoria, județul Buzău - etapa 2	2.050.000	2024-2027	PNI "Anghel Saligny" sau similar, Buget local, Alte surse
		16	Podgoria	Program multianual de extindere, reabilitare și modernizare a infrastructurii rutiere în Comuna Podgoria	3.750.000	2024-2030	PNI "Anghel Saligny" sau similar, Buget local, Alte surse
		17	Râmnicelu	Program multianual de extindere, reabilitare și modernizare a infrastructurii rutiere în Comuna Râmnicelu	5.250.000	2024-2030	PNI "Anghel Saligny" sau similar, Buget local, Alte surse
		18	Râmnicelu	Implementarea unor mijloace de supraveghere și sistematizare a traficului (benzi producătoare de zgomot pentru atenționare), semnalizarea și protejarea trecerilor de pietoni în	1.000.000	2024-2026	PR SE 2021-2027, Buget local, Alte surse



Obiective specifice	Programe	ID proiect	UAT	Titlu Proiect	Buget estimat (Euro)	Perioada de implementare	Surse de finanțare
				mod deosebit în proximitatea unităților de învățământ			
		19	Topliceni	Modernizare drumuri de interes local în comuna Topliceni, județul Buzău	3.243.750	2024-2027	PNI "Anghel Saligny" sau similar, Buget local, Alte surse
		20	Topliceni	Program multianual de extindere, reabilitare și modernizare a infrastructurii rutiere în Comuna Topliceni	2.250.000	2024-2030	PNI "Anghel Saligny" sau similar, Buget local, Alte surse
		21	Valea Râmnicului	Îmbunătățirea infrastructurii rutiere prin betonarea șanturilor în satele Oreavul și Valea Râmnicului, județul Buzău	1.345.600	2024-2027	PNI "Anghel Saligny" sau similar, Buget local, Alte surse
		22	Valea Râmnicului	Construire pod trafic ușor peste albia râului Râmnicu Sărat, județul Buzău	2.400.000	2024-2027	PNI "Anghel Saligny" sau similar, Buget local, Alte surse
		23	Valea Râmnicului	Program multianual de extindere, reabilitare și modernizare a infrastructurii rutiere în Comuna Valea Râmnicului	3.750.000	2024-2030	PNI "Anghel Saligny" sau similar, Buget local, Alte surse
		24	Grebănu	Modernizare drum comunal DC 113, Comuna Grebănu, județul Buzău	2.340.000	2024-2027	PNI "Anghel Saligny" sau similar, Buget local, Alte surse
		25	Grebănu	Program multianual de extindere, reabilitare și modernizare a infrastructurii rutiere în Comuna Grebănu	2.250.000	2024-2030	Buget local, Alte surse
	1.2. Îmbunătățirea transportului public, a celui nemotorizat și a electromobilității	26	Râmnicu Sărat	Creșterea mobilității urbane prin investiții cu caracter integrat în infrastructura de transport public pentru reducerea emisiilor GES	2.224.587	2024-2026	PR SE 2021-2027, Buget local, Alte surse
27		Râmnicu Sărat	Dezvoltare infrastructură pentru deplasări nemotorizate în Municipiul Râmnicu Sărat	14.525.000	2024-2030	PR SE 2021-2027, AFM, Buget local, Alte surse	
28		Râmnicu Sărat	Achiziție mijloace de transport electrice în parcul de autovehicule gestionat de autoritatea publică locală	600.000	2024-2030	AFM, Buget local, Alte surse	



Obiective specifice	Programe	ID proiect	UAT	Titlu Proiect	Buget estimat (Euro)	Perioada de implementare	Surse de finanțare
		29	Râmnicu Sărat	Dezvoltare infrastructură necesară utilizării autovehiculelor hibrid sau electrice (stații de încărcare și/ sau schimb baterii pentru vehicule electrice)	750.000	2024-2030	PR SE 2021-2027, AFM, Buget local, Alte surse
		30	Râmnicu Sărat	Creare coridor de mobilitate nemotorizată pe malul Râului Râmnic	1.500.000	2024-2027	PR SE 2021-2027, Buget local, Alte surse
		31	Râmnicu Sărat și UAT-uri din ZUF	Dezvoltarea mobilității urbane în Zona Urbană Funcțională Râmnicu Sărat	5.000.000	2024-2027	PR SE 2021-2027, Buget local, Alte surse
		32	Râmnicu Sărat și UAT-uri din ZUF	Dezvoltare infrastructură pentru deplasări nemotorizate în Zona Urbană Funcțională Râmnicu Sărat (conectarea localităților din ZUF prin trasee pietonale și pentru biciclete și realizare sistem de închiriere biciclete)	5.000.000	2024-2027	PR SE 2021-2027, Buget local, Alte surse
		33	UAT-uri din ZUF	Dezvoltarea infrastructurii necesare utilizării autovehiculelor electrice și hibride, respectiv a bicicletelor electrice	232.500	2024-2030	PR SE 2021-2027, AFM, Buget local, Alte surse
OS 2. Neutralitate energetică	2.1. Investiții în clădirile publice în vederea asigurării/ creșterii eficienței energetice	34	Râmnicu Sărat	Renovarea clădirii Centrul Florica Cristoforeanu, Municipiul Râmnicu Sărat, Județul Buzău	3.082.743	2024-2027	PR SE 2021-2027, Buget local, Alte surse
		35	Râmnicu Sărat	Reabilitarea clădirii din str. Intrarea Școlii (fosta Gara Veche) din Municipiul Râmnicu Sărat	5.409.549	2024-2026	Programul național de consolidare a clădirilor cu risc seismic ridicat, Buget local, Alte surse
		36	Râmnicu Sărat	Consolidarea structurală și reabilitarea energetică a corpurilor de clădire C1 și C2, la Poliția Municipiului Râmnicu Sărat - IPJ Băzău	4.031.397	2024-2027	PR SE 2021-2027, Buget local, Alte surse
		37	Râmnicu Sărat	Reabilitare clădire publică - Primăria Municipiului Râmnicu Sărat (Monument istoric cat. B)	5.000.000	2024-2029	PR SE 2021-2027, Buget local, Alte surse
		38	Râmnicu Sărat	Reabilitare/modernizare/eficientizare energetică și	5.000.000	2024-2029	AFM, PR SE 2021-2027,



Obiective specifice	Programe	ID proiect	UAT	Titlu Proiect	Buget estimat (Euro)	Perioada de implementare	Surse de finanțare
				dotare clădiri publice din Municipiul Râmnicu Sărat			Buget local, Alte surse
		39	Râmnicu Sărat	Eficiențizare energetică clădiri în care funcționează institutii de învățământ din Municipiul Râmnicu Sărat	10.000.000	2024-2026	PR SE 2021-2027, Buget local, Alte surse
		40	Râmnicu Sărat	Reabilitare clădire comandament fosta unitate militară (corp C12), pentru centrul comunitar integrat Râmnicu Sărat	1.091.518	2024-2027	PR SE 2021-2027, Buget local, Alte surse
		41	Râmnicelu	Reabilitare/modernizare/eficiențizare energetică clădire Primăria Comunei Râmnicelu	15.000.000	2024-2026	PR SE 2021-2027, Buget local, Alte surse
		42	Valea Râmnicului	Construirea și dotarea clădire Primăria Comunei Valea Râmnicului	3.000.000	2024-2030	PR SE 2021-2027, CNL, FEADR, Buget local, Alte surse
		43	Grebănu	Reabilitare / modernizare și dotare clădire Primăria Comunei Grebănu	1.000.000	2024-2027	PR SE 2021-2027, CNL, FEADR, Buget local, Alte surse
	2.2. Investiții în clădirile rezidențiale în vederea asigurării/creșterii eficienței energetice	44	Râmnicu Sărat	Eficiențizare energetică a clădirilor rezidențiale	5.000.000	2024-2030	PR SE 2021-2027, Buget local, Alte surse
	2.3. Realizarea capacităților noi de producere energie electrică din surse regenerabile	45	Râmnicu Sărat	Creșterea producției de energie din surse regenerabile mai puțin exploatate (biomasă), 0,99 Mwhe, 4 MWht în Municipiul Râmnicu Sărat	2.000.000	2024-2026	AFM, Buget local, Alte surse
		46	Râmnicu Sărat	Construire Parc Fotovoltaic în Municipiul Râmnicu Sărat	2.000.000	2024-2027	AFM, Buget local, Alte surse
		47	Râmnicelu	Construire Parc Fotovoltaic în Comuna Râmnicelu, județul Buzău	1.000.000	2024-2027	AFM, Buget local, Alte surse
		48	Topliceni	Amenajarea pe terenuri neproductive a unui parc eolian	1.000.000	2024-2027	AFM, Buget local, Alte surse
		49	Valea Râmnicului	Construire sistem alternativ de producere a energiei fotovoltaice/	1.000.000	2024-2027	AFM, Buget local, Alte surse



Obiective specifice	Programe	ID proiect	UAT	Titlu Proiect	Buget estimat (Euro)	Perioada de implementare	Surse de finanțare
				eoliene			
OS 3. Reducerea poluării aerului și a riscurilor climatice	3.1. Extinderea/îmbunătățirea infrastructurii verzi-albastre la nivelul localității	50	Râmnicu Sărat	Modernizare Parc Central Municipiul Râmnicu Sărat	3.000.000	2024-2027	PR SE 2021-2027, Buget local, Alte surse
		51	Râmnicu Sărat	"Râmnicu Sărat - un oraș mai curat" - Program de dezvoltare a spațiilor verzi și de educație ecologică pentru un mediu mai sănătos	2.000.000	2024-2025	PR SE 2021-2027, PDD, Buget local, Alte surse
		52	Râmnicu Sărat	Modernizarea spațiilor verzi din Municipiul Râmnicu Sărat	4.000.000	2024-2030	PR SE 2021-2027, Buget local, Alte surse
		53	Râmnicu Sărat	Ecologizarea suprafeței de apă și sol pe albia râului Râmnic	1.000.000	2024-2030	PDD, Buget local, Alte surse
		54	Râmnicelu	Amenajarea spații verzi în Comuna Râmnicelu	1.000.000	2024-2027	PR SE 2021-2027, Buget local, Alte surse
		55	Valea Râmnicului	Amenajare parc în Comuna Valea Râmnicului	1.000.000	2024-2027	PR SE 2021-2027, Buget local, Alte surse
		56	Grebănu	Amenajare parc în Comuna Grebănu	1.000.000	2024-2026	PR SE 2021-2027, Buget local, Alte surse
		57	Grebănu	Realizarea unor spații verzi în Comuna Grebănu	1.000.000	2024-2027	PR SE 2021-2027, Buget local, Alte surse
	3.2. Îmbunătățirea modului de gestionare a deșeurilor municipale în vederea asigurării tranziției spre economia circulară	58	Râmnicu Sărat	Amenajarea unei rampe de gunoi pentru deșeurile vegetale	100.000	2024-2026	PDD, Buget local, Alte surse
		59	Râmnicu Sărat	Depozitare selectivă a gunoiului menajer	100.000	2024-2026	PDD, Buget local, Alte surse
		60	Râmnicu Sărat	Realizare stație pentru neutralizarea deșeurilor medicale	100.000	2024-2026	PDD, Buget local, Alte surse
		61	Râmnicu Sărat	Realizare centru de gestionare a deșeurilor nereciclabile rezultate din construcții și demolări	500.000	2024-2027	PDD, Buget local, Alte surse
		62	Râmnicu Sărat	Realizarea de acțiuni de promovare a colectării separate a deșeurilor	100.000	2023-2027	PDD, Buget local, Alte surse
63		Râmnicu Sărat	Dotarea gospodăriilor cu containere de compostare	1.000.000	2023-2027	PDD, Buget local, Alte	



Obiective specifice	Programe	ID proiect	UAT	Titlu Proiect	Buget estimat (Euro)	Perioada de implementare	Surse de finanțare
							surse
		64	Râmnicu Sărat	Realizarea de acțiuni de promovare a compostării deșeurilor	100.000	2023-2027	PDD, Buget local, Alte surse
		65	Râmnicelu	Dotarea gospodăriilor cu pubele selective și promovare a colectării separate a deșeurilor	500.000	2024-2027	PDD, Buget local, Alte surse
		66	Topliceni	Înființare platformă comunală pentru gunoi de grajd	300.000	2024-2026	PDD, Buget local, Alte surse
		67	Valea Râmnicului	Modernizarea sistemului de colectare selectivă, a spațiului de depozitare temporară și transportul deșeurilor	300.000	2024-2027	PR SE 2021-2027, FEADR, Buget local, Alte surse
		68	Valea Râmnicului	Înființare platformă comunală pentru gunoi de grajd	300.000	2024-2026	PR SE 2021-2027, FEADR, Buget local, Alte surse
		69	Grebănu	Dotarea cu infrastructura necesară pentru colectarea selectivă a deșeurilor – achiziționare pubele	300.000	2024-2025	PDD, Buget local, Alte surse
		70	Grebănu	Crearea infrastructurii locale de colectare și depozitare intermediară a deșeurilor solide	200.000	2024-2026	PDD, Buget local, Alte surse
		71	Grebănu	Înființarea unui Centru de colectare/ procesare primară a deșeurilor plastice	200.000	2024-2026	PDD, Buget local, Alte surse
	3.3. Intervenții privind diminuarea riscului de producere a dezastrelor naturale, monitorizare a factorilor de mediu și siguranță publică	72	Râmnicu Sărat	Regularizarea albiei râului Râmnic și consolidarea prin îndiguire a malului râului Râmnic	3.000.000	2025-2030	PDD, Buget local, Alte surse
		73	Râmnicu Sărat	Asigurarea unor spații de tratare a apelor uzate pentru Spitalul Municipal	500.000	2024-2026	PDD, Buget local, Alte surse
		74	Râmnicu Sărat	Sistem integrat pentru intervenții în situații de urgență: amenajare sediu, dotări, autospeciale, echipamente specifice	4.000.000	2024-2030	PS, Buget local, Alte surse
		75	Râmnicu Sărat	Realizarea de perdele verzi care sa minimizeze impactul negativ al transportului	500.000	2024-2030	PR SE 2021-2027, Buget local, Alte surse
		76	Râmnicu Sărat	Implementare sistem inteligent de monitorizare a factorilor de mediu din	50.000	2024-2026	PR SE 2021-2027, PDD, Buget local,



Obiective specifice	Programe	ID proiect	UAT	Titlu Proiect	Buget estimat (Euro)	Perioada de implementare	Surse de finanțare
				Municipiul Râmnicu Sărat			Alte surse
		77	Râmnicelu	Reabilitare fond forestier	1.500.000	2024-2026	Buget local, Alte surse
		78	Râmnicelu	Crearea de facilități persoanelor fizice sau juridice pentru încurajarea realizării unor împăduriri de mici dimensiuni, plantații de livezi și păduri de protecție	500.000	2024-2027	Buget local, Alte surse
		79	Râmnicelu	Lucrări de regularizare a albiei pârâului/ râului și apărări de maluri pentru prevenirea și reducerea consecințelor distructive ale inundațiilor	1.000.000	2024-2025	PDD, Buget local, Alte surse
		80	Râmnicelu	Dotări pentru intervenții în caz de situații de urgență (buldo-excavator, tractor cu remorcă pentru platforma de gunoi)	500.000	2024-2027	Buget local, Alte surse
		81	Râmnicelu	Reducerea eroziunii solului prin lucrări de apărare a malurilor împotriva eroziunii în zonele afectate de acest fenomen și acțiuni de împădurire în zonele de formare a viiturilor, în zonele inundabile și în luncile râurilor	50.000	2024-2027	PR SE 2021-2027, Buget local, Alte surse
		82	Râmnicelu	Realizarea de perdele de protecție a căilor de comunicații, localităților și câmpului	500.000	2024-2027	PR SE 2021-2027, PDD, Buget local, Alte surse
		83	Râmnicelu	Înființarea unui serviciu de tip SMURD și dotarea acestuia	1.000.000	2024-2027	PS, Buget local, Alte surse
		84	Topliceni	Îmbunătățirea calității islazului comunal prin reînsămânțare	50.000	2024-2025	PNDR/ GAL Valea Râmnicului, Buget local, Alte surse
		85	Valea Râmnicului	Îmbunătățiri funciare în vederea amenajării pajiștilor	50.000	2024-2025	PR SE 2021-2027, FEADR, Buget local, Alte surse
		86	Valea Râmnicului	Îmbunătățiri funciare în vederea refacerii perdelelor forestiere de protecție	100.000	2024-2027	PR SE 2021-2027, FEADR, Buget local, Alte surse
		87	Valea	Dotarea serviciului voluntar pentru situații de	500.000	2024-	FEADR, Buget local, Alte



Obiective specifice	Programe	ID proiect	UAT	Titlu Proiect	Buget estimat (Euro)	Perioada de implementare	Surse de finanțare
			Râmnicului	urgentă		2026	surse
		88	Valea Râmnicului	Înființare serviciu de adăpostire câini fără adăpost	10.000	2024-2026	PR SE 2021-2027, FEADR, Buget local, Alte surse
		89	Valea Râmnicului	Realizarea de lucrări edilitare gospodărești, mobilier	10.000	2024-2026	PR SE 2021-2027, FEADR, Buget local, Alte surse
		90	Grebănu	Studiu în vederea stabilirii calității apelor de la sursele de apă subterane și de suprafață de pe teritoriul comunei	10.000	2024-2025	PR SE 2021-2027, Buget local, Alte surse
		91	Grebănu	Ecologizarea albiei râurilor	100.000	2024-2026	PDD, Buget local, Alte surse
		92	Grebănu	Achiziționare mașină de tonaj pentru drumuri, mașină pentru dezapezire și mașină de teren	100.000	2024-2026	PNDR, Buget local, Alte surse
		93	Grebănu	Achiziționare sistem de alarmare	10.000	2024-2028	PNDR, Buget local, Alte surse
		94	Grebănu	Dotarea cu echipamente pentru protecție civilă	100.000	2024-2027	PNDR, Buget local, Alte surse
		95	Grebănu	Programe de constituire și dezvoltare a bazei de utilaje și echipamente pentru intervenții în cazuri de forță majoră	30.000	2024-2029	PNDR, Buget local, Alte surse

Obiectiv strategic:

II. ORAȘ COMPETITIV ȘI PRODUCTIV

Obiective specifice	Programe	ID proiect	UAT	Titlu Proiect	Buget estimat (Euro)	Perioada de implementare	Surse de finanțare
OS 4. Infrastructura publică de calitate	4.1. Investiții în domeniul infrastructurii aferente serviciilor publice în vederea creșterii eficienței energetice	96	Râmnicu Sărat	Extinderea și modernizarea sistemului de iluminat public în Municipiul Râmnicu Sărat	2.000.000	2025-2030	AFM, Buget local, Alte surse
		97	Râmnicu Sărat	Construcția/modernizarea/reabilitarea /extinderea și dotarea pieței agroalimentare - Piața Centrală Râmnicu Sărat	2.000.000	2025-2030	CNI, Buget local, Alte surse



Obiective specifice	Programe	ID proiect	UAT	Titlu Proiect	Buget estimat (Euro)	Perioada de implementare	Surse de finanțare
		98	Râmnicelu	Extinderea și modernizarea rețelei de iluminat public în Comuna Râmnicelu	1.000.000	2024-2027	AFM, Buget local, Alte surse
		99	Valea Râmnicului	Modernizarea și reabilitarea rețelei de iluminat public în Comuna Valea Râmnicului	500.000	2024-2025	AFM, Buget local, Alte surse
		100	Grebănu	Modernizarea și extinderea rețelei de iluminat public în Comuna Grebănu	700.000	2024-2026	AFM, Buget local, Alte surse
		101	Grebănu	Înființarea unei piețe de comercializare a produselor agroalimentare	1.500.000	2024-2025	CNI, Buget local, Alte surse
	4.2. Reabilitarea/modernizarea/ extinderea infrastructurii sociale	102	Râmnicu Sărat	Extinderea zonei de lucru pentru Direcția de Asistență Socială din Municipiul Râmnicu Sărat prin construirea unui spațiu anexă	1.000.000	2024-2026	PIDS, PR SE 2021-2027, Buget local, Alte surse
		103	Râmnicu Sărat	Amenajarea unui centru pentru persoanele fără adăpost sau victime ale violenței domestice	2.000.000	2024-2027	PIDS, PR SE 2021-2027, Buget local, Alte surse
		104	Râmnicu Sărat	Construire centru de zi pentru persoanele vârstnice	2.000.000	2024-2030	PIDS, Buget local, Alte surse
		105	Râmnicu Sărat	Modernizare și extindere cantina de ajutor social	1.000.000	2024-2027	PIDS, PR SE 2021-2027, Buget local, Alte surse
		106	Râmnicu Sărat	Construire/ extindere/ modernizare/ reabilitare/ dotare locuințe sociale în Municipiul Râmnicu Sărat	3.000.000	2024-2030	PIDS, Buget local, Alte surse
		107	Râmnicu Sărat	Construire centru de tip Respiro pentru îngrijirea persoanelor cu handicap	2.000.000	2024-2030	PIDS, Buget local, Alte surse
		108	Râmnicu Sărat	Locuințe pentru tineri, destinate închirierii, Județul Buzău, Municipiul Râmnicu Sărat, Str. Intrarea Orizont nr. 1A	2.073.850	2024-2030	ANL, Buget local, Alte surse
		109	Râmnicu Sărat	Înființare centru de zi pentru copiii expuși riscului de a fi separați de familie în Orașul Bălcești, județul Vâlcea	3.000.000	2024-2030	PIDS, Buget local, Alte surse



Obiective specifice	Programe	ID proiect	UAT	Titlu Proiect	Buget estimat (Euro)	Perioada de implementare	Surse de finanțare
		110	Râmnicu Sărat	Proiect integrat privind execuție lucrări de asfaltare în ZUM și execuție lucrări de reabilitare clădire și montare panouri fotovoltaice pentru locuințe sociale	4.343.422	2024-2030	PR SE 2021-2027, Buget local, Alte surse
		111	Râmnicu Sărat	Proiect integrat privind construire locuințe colective sociale și modernizare străzi în Municipiul Râmnicu Sărat, județul Buzău	5.137.963	2024-2030	PR SE 2021-2027, Buget local, Alte surse
		112	Râmnicelu	Înființare Centru Comunitar Integrat în Comuna Râmnicelu, Județul Buzău	166.400	2024-2025	PIDS, Buget local, Alte surse
		113	Râmnicelu	Dezvoltarea de servicii prin care să se sprijine integrarea socială a tinerilor, de exemplu ateliere protejate, birouri de consiliere, etc., în parteneriat cu furnizori de servicii acreditați	1.000.000	2024-2030	PIDS, Buget local, Alte surse
		114	Râmnicelu	Construirea de locuințe de serviciu pentru păstrarea tinerilor specialiști în localitate	1.000.000	2024-2030	CNI, Buget local, Alte surse
		115	Râmnicelu	Construirea unui Complex social care să cuprindă un cămin – azil pentru bătrânii comunei și dotarea acestuia cu mobilier	1.000.000	2024-2027	PIDS, Buget local, Alte surse
		116	Râmnicelu	Construirea de locuințe sociale pentru grupurile dezavantajate	1.000.000	2024-2030	PIDS, Buget local, Alte surse
		117	Râmnicelu	Dotarea unităților prestatoare de servicii sociale cu echipament special (medical, social, terapie reparatorie)	1.000.000	2024-2030	PIDS, Buget local, Alte surse
		118	Râmnicelu	Crearea unui centru specializat pentru asistență și consilierea copiilor aflați în dificultate, familii monoparentale, victime ale violenței domestice, în parteneriat cu un furnizor de servicii acreditat	300.000	2024-2030	PIDS, Buget local, Alte surse
		119	Valea Râmnicului	Construirea unui Complex social în comună și	1.000.000	2024-2026	PIDS, Buget local, Alte



Obiective specifice	Programe	ID proiect	UAT	Titlu Proiect	Buget estimat (Euro)	Perioada de implementare	Surse de finanțare
				dotarea acestuia			surse
		120	Valea Râmnicului	Înființare și dotare Cămin de persoane vârstnice	2.000.000	2024-2027	PIDS, Buget local, Alte surse
		121	Grebănu	Construirea unui centru de zi destinat persoanelor defavorizate	1.500.000	2024-2025	PIDS, Buget local, Alte surse
		122	Grebănu	Construirea unui centru pentru persoane vârstnice	2.000.000	2024-2025	PIDS, Buget local, Alte surse
	4.3. Reabilitarea/modernizare a/ extinderea infrastructurii medicale	123	Râmnicu Sărat	Dotarea Ambulatoriului Integrat din cadrul Spitalului Municipal Râmnicu Sărat	2.273.100	2024-2025	PR SE 2021-2027, Buget local, Alte surse
		124	Râmnicu Sărat	Creșterea siguranței pacienților în structurile spitalicești publice care utilizează fluide medicale	3.000.000	2024-2027	PR SE 2021-2027, PS, Buget local, Alte surse
		125	Râmnicu Sărat	Modernizarea și dotarea cu echipamente a Spitalului Municipal Râmnicu Sărat	5.000.000	2025-2030	PR SE 2021-2027, PS, Buget local, Alte surse
		126	Râmnicu Sărat	Construirea unei noi unități spitalicești în Municipiul Râmnicu Sărat	10.000.000	2025-2030	PS, Buget local, Alte surse
		127	Râmnicu Sărat	Modernizarea cabinetelor medicilor de familie	2.000.000	2024-2030	PS, Buget local, Alte surse
		128	Râmnicu Sărat	Crearea/ modernizarea infrastructurii în care se furnizează servicii de asistență medicală școlară	1.000.000	2024-2027	PS, Buget local, Alte surse
		129	Râmnicelu	Reabilitarea și dotarea dispensarului uman	500.000	2024-2026	Buget local, Alte surse
		130	Topliceni	Construire dispensar medical în satul Băbeni	500.000	2024-2026	PS, PNDR/ GAL Valea Râmnicului, Buget local, Alte surse
		131	Valea Râmnicului	Înființare și dotarea dispensar uman	1.000.000	2024-2025	PS, FEADR, Buget local, Alte surse
		132	Valea Râmnicului	Înființarea unui centru de sănătate	1.000.000	2024-2026	PS, FEADR, Buget local, Alte surse
		133	Grebănu	Construire dispensar uman	705.695	2024-2027	CNI, Buget local, Alte surse
		134	Grebănu	Înființare cabinete medicale	500.000	2024-2028	PS, FEADR, Buget local, Alte surse



Obiective specifice	Programe	ID proiect	UAT	Titlu Proiect	Buget estimat (Euro)	Perioada de implementare	Surse de finanțare
4.4. Reabilitarea/modernizarea/ extinderea infrastructurii culturale		135	Râmnicu Sărat	Reabilitarea și dotarea clădirii - Casa Lupescu	1.000.000	2024-2027	PR SE 2021-2027, Buget local, Alte surse
		136	Râmnicu Sărat	Reabilitarea și dotarea Bibliotecii Municipale "Corneliu Coposu"	3.000.000	2024-2027	PR SE 2021-2027, Buget local, Alte surse
		137	Râmnicu Sărat	Modernizarea și Dotarea Complexului Brâncovenesc în vederea creșterii potențialului turistic	4.000.000	2024-2029	PR SE 2021-2027, Buget local, Alte surse
		138	Râmnicelu	Construcția/ reabilitarea/modernizarea Căminului Cultural	500.000	2024-2026	PR SE 2021-2027, Buget local, Alte surse
		139	Râmnicelu	Amenajarea spațiului bibliotecii și îmbogățirea fondului de carte	1.000.000	2024-2027	PR SE 2021-2027, Buget local, Alte surse
		140	Topliceni	Introducerea sistemului E-Biblioteca pentru facilitarea accesului populației comunei la volumele de cărți	50.000	2024-2027	PR SE 2021-2027, PNDR/ GAL Valea Râmnicului, Buget local, Alte surse
		141	Topliceni	Modernizarea Căminului Cultural din satul Dedulești	500.000	2024-2027	PR SE 2021-2027, Buget local, Alte surse
		142	Valea Râmnicului	Reabilitare, modernizare, dotare a spațiilor social-cultural administrative	500.000	2024-2026	PR SE 2021-2027, FEADR, Buget local, Alte surse
		143	Grebănu	Dotarea Căminului Cultural cu mobilier și echipamente	100.000	2024-2026	PR SE 2021-2027, Buget local, Alte surse
		144	Grebănu	Îmbogățirea fondului de carte al Bibliotecii Comunale	10.000	2024-2025	PR SE 2021-2027, PNDR, Buget local, Alte surse
		145	Grebănu	Dotarea Bibliotecii Comunale cu mobilier și echipamente	100.000	2024-2025	PR SE 2021-2027, PNDR, Buget local, Alte surse
OS 5. Spații publice urbane de calitate	5.1. Regenerarea urbană a spațiilor	146	Râmnicu Sărat	Amenajare parcuri/ zone verzi în zona urbana marginalizata	320.000	2024-2025	PR SE 2021-2027, Buget local, Alte surse



Obiective specifice	Programe	ID proiect	UAT	Titlu Proiect	Buget estimat (Euro)	Perioada de implementare	Surse de finanțare
	publice	147	Râmnicu Sărat	Îmbunătățirea mediului urban prin regenerarea și decontaminarea terenului situat în str. Costieni, nr. 106, Municipiul Râmnicu Sărat, jud. Buzău	2.500.000	2024-2026	PR SE 2021-2027, Buget local, Alte surse
		148	Râmnicu Sărat	Amenajarea parc pentru animalele de companie - "Am un animal de companie"	500.000	2024-2025	PR SE 2021-2027, Buget local, Alte surse
		149	Râmnicu Sărat	Regenerarea urbană a spațiilor publice prin realizarea de investiții integrate în zonele de blocuri ale Municipiului Râmnicu Sărat: spații verzi, alei, dotări, zone de agrement	5.000.000	2024-2025	PR SE 2021-2027, Buget local, Alte surse
		150	Râmnicelu	Extindere/ construire zone noi de locuit	1.000.000	2024-2026	Buget local, Alte surse
	5.2. Dezvoltarea infrastructurii de agrement/ petrecere a timpului liber	151	Râmnicu Sărat	Executare lucrări de amenajare a 3 terenuri sintetice pentru activități sportive	314.000	2024-2026	PR SE 2021-2027, Buget local, Alte surse
		152	Râmnicu Sărat	Execuție lucrări de amenajare a 3 locuri de joacă în zona urbană marginalizată	138.900	2024-2026	PR SE 2021-2027, Buget local, Alte surse
		153	Râmnicu Sărat	Reabilitarea/ modernizarea și dotarea locurilor de joacă din municipiu și construirea unor noi locuri de joacă	1.000.000	2024-2025	PR SE 2021-2027, Buget local, Alte surse
		154	Râmnicu Sărat	Centru multifuncțional pentru tineret în Municipiul Râmnicu Sărat	5.000.000	2024-2026	PR SE 2021-2027, Buget local, Alte surse
		155	Râmnicu Sărat	Dezvoltarea unor zone de agrement la nivelul Municipiului Râmnicu Sărat	1.000.000	2024-2026	PR SE 2021-2027, Buget local, Alte surse
		156	Râmnicu Sărat	Construire bazin didactic de înot în Municipiul Râmnicu Sărat	2.000.000	2024-2027	CNI, Buget local, Alte surse
		157	Râmnicu Sărat	Construire sală de sport multifuncțională municipală	1.500.000	2024-2027	CNI, Buget local, Alte surse
		158	Râmnicu Sărat	Modernizare Stadion Municipal Râmnicu Sărat	3.000.000	2024-2027	CNI, Buget local, Alte surse
		159	Râmnicu Sărat	Refacerea zonelor urbane degradate și crearea de parcuri în Municipiul	5.487.307	2024-2029	PR SE 2021-2027, Buget local, Alte



Obiective specifice	Programe	ID proiect	UAT	Titlu Proiect	Buget estimat (Euro)	Perioada de implementare	Surse de finanțare
				Râmnicu Sărat			surse
		160	Râmnicelu	Construire Complex sportiv în Comuna Râmnicelu, Județul Buzău	2.000.000	2024-2027	CNI, Buget local, Alte surse
		161	Râmnicelu	Amenajare și dotarea centru de joacă pentru copii	2.000.000	2024-2027	PR SE 2021-2027, Buget local, Alte surse
		162	Râmnicelu	Realizare Centru de tineret în Comuna Râmnicelu	5.000.000	2025-2029	PR SE 2021-2027, Buget local, Alte surse
		163	Topliceni	Amenajare spațiilor de joacă pentru copii în toate satele Comunei Topliceni	500.000	2024-2025	PNDR/ GAL Valea Râmnicului, Buget local, Alte surse
		164	Topliceni	Modernizare bază sportivă în Comuna Topliceni	1.000.000	2024-2027	CNI, PNDR/ GAL Valea Râmnicului, Buget local, Alte surse
		165	Topliceni	Amenajarea unui teren de sport multifuncțional în satul Dedulești	500.000	2024-2027	CNI, PNDR/ GAL Valea Râmnicului, Buget local, Alte surse
		166	Valea Râmnicului	Construcție Sală sport și amenajare Bază sportivă	2.000.000	2024-2029	CNI, PNDR/ GAL Valea Râmnicului, Buget local, Alte surse
		167	Valea Râmnicului	Amenajare și dotare noi spații de joacă pentru copii	500.000	2024-2030	PR SE 2021-2027, PNDR/ GAL Valea Râmnicului, Buget local, Alte surse
		168	Valea Râmnicului	Construire și dotarea bazin de înot în Comuna Valea Râmnicului	1.000.000	2024-2029	CNI, Buget local, Alte surse
		169	Grebănu	Construire Sală de sport cu tribună 180 locuri, sat Plevna, comuna Grebănu	1.860.000	2024-2025	CNI, Buget local, Alte surse
		170	Grebănu	Înființare/ amenajare bază sportivă în fiecare sat din comună	2.000.000	2024-2027	CNI, PNDR/ GAL Valea Râmnicului, Buget local, Alte surse
		171	Grebănu	Înființare și amenajare zone de agrement și de picnic	300.000	2024-2026	PNDR/ GAL Valea Râmnicului, Buget local,



Obiective specifice	Programe	ID proiect	UAT	Titlu Proiect	Buget estimat (Euro)	Perioada de implementare	Surse de finanțare
							Alte surse
	5.3. Dezvoltarea sistemului management urban și monitorizare video	172	Râmnicu Sărat	Modernizare și extindere centru de monitorizare video la nivelul Municipiului Râmnicu Sărat	3.000.000	2024-2029	PR SE 2021-2027, Buget local, Alte surse
		173	Râmnicu Sărat	Modernizare sisteme de întreținere a spațiilor verzi existente	1.000.000	2024-2030	PR SE 2021-2027, Buget local, Alte surse
		174	Râmnicu Sărat	Implementare soluții de digitalizare și interoperabilitate a serviciilor publice, sprijin pentru intervenții de tip smart - city	1.000.000	2024-2030	PR SE 2021-2027, Buget local, Alte surse
		175	Valea Râmnicului	Extindere sistem supraveghere video	500.000	2024-2026	PR SE 2021-2027, FEADR, Buget local, Alte surse
OS 6. Consolidarea unui învățământ dinamic și atractiv, adaptat cerințelor pieței muncii, vector al dezvoltării inteligente	6.1. Modernizarea/reabilitarea/extinderea/echiparea și flexibilizarea spațiilor de învățare din cadrul unităților de învățământ în vederea creșterii calității mediilor de învățare	176	Râmnicu Sărat	Renovarea clădirii Școlii gimnaziale nr. 1 din Municipiul Râmnicu Sărat, județul Buzău	2.188.000	2024-2026	PR SE 2021-2027, Buget local, Alte surse
		177	Râmnicu Sărat	Renovarea clădirii Liceului Teoretic Ștefan cel Mare, Municipiul Râmnicu Sărat, Județul Buzău	2.214.000	2024-2026	PR SE 2021-2027, Buget local, Alte surse
		178	Râmnicu Sărat	Reabilitare/ Restaurare Colegiul Național Alexandru Vlahuță	4.449.000	2024-2025	PR SE 2021-2027, Buget local, Alte surse
		179	Râmnicu Sărat	Modernizarea și dotare școlilor din Municipiul Râmnicu Sărat	10.000.000	2024-2030	PR SE 2021-2027, Buget local, Alte surse
		180	Râmnicu Sărat	Construire creșe în Municipiul Râmnicu Sărat	8.000.000	2024-2030	CNI, PR SE 2021-2027, Buget local, Alte surse
		181	Râmnicu Sărat	Construirea unor săli de sport în incinta instituțiilor de învățământ	3.000.000	2024-2030	CNI, PR SE 2021-2027, Buget local, Alte surse
		182	Râmnicu Sărat	Reabilitarea, modernizarea și dotarea grădinițelor din Municipiul Râmnicu Sărat	1.000.000	2024-2030	PR SE 2021-2027, Buget local, Alte surse
		183	Râmnicu Sărat	Modernizarea unor clădiri și construirea unui Campus de tineret - Educațional, dotat cu săli	3.000.000	2024-2030	PR SE 2021-2027, Buget local, Alte surse



Obiective specifice	Programe	ID proiect	UAT	Titlu Proiect	Buget estimat (Euro)	Perioada de implementare	Surse de finanțare
				de conferințe, birouri, săli de evenimente, în Municipiul Râmnicu Sărat			
		184	Râmnicu Sărat	Construire și dotare after school, prevăzut cu spații de cazare, locuri de joacă, teren multisport	3.000.000	2024-2030	PEO, Buget local, Alte surse
		185	Râmnicu Sărat	Amenajare/ construire Centru Educațional Integrat de resurse pentru educație	2.000.000	2024-2030	PEO, Buget local, Alte surse
		186	Râmnicu Sărat	Digitalizarea unităților de învățământ din Municipiul Râmnicu Sărat	2.000.000	2024-2026	PR SE 2021-2027, Buget local, Alte surse
		187	Râmnicu Sărat	Implementarea serviciilor de educație de tip "școala după școală"	500.000	2024-2030	PEO, Buget local, Alte surse
		188	Râmnicu Sărat	Derulare programe "a doua șansă" pentru tinerii care au părăsit timpuriu școala	500.000	2024-2027	PEO, Buget local, Alte surse
		189	Râmnicu Sărat	Derularea de programe remediale pentru elevii de liceu	500.000	2024-2030	PEO, Buget local, Alte surse
		190	Râmnicu Sărat	Dezvoltarea sistemului de învățământ dual	500.000	2024-2030	PEO, Buget local, Alte surse
		191	Râmnicelu	Dotarea cu mobilier a școlilor/ grădinițelor	1.000.000	2024-2026	PNDR, Buget local, Alte surse
		192	Râmnicelu	Construire școală/ grădiniță	3.000.000	2024-2027	CNI, Buget local, Alte surse
		193	Râmnicelu	Construcția unei Săli de sport în cadrul școlilor	1.000.000	2024-2026	CNI, Buget local, Alte surse
		194	Râmnicelu	Dotarea cu materiale didactice a unităților de învățământ din localitate și îmbogățirea fondului de carte al bibliotecilor școlare	500.000	2024-2026	PR SE 2021-2027, Buget local, Alte surse
		195	Râmnicelu	Asigurarea condițiilor pentru derularea de programe de formare în psihopedagogie aplicată, în parteneriat cu Casa Corpului Didactic	500.000	2024-2030	PEO, Buget local, Alte surse



Obiective specifice	Programe	ID proiect	UAT	Titlu Proiect	Buget estimat (Euro)	Perioada de implementare	Surse de finanțare
		196	Râmnicelu	Asigurarea condițiilor pentru furnizarea serviciilor de educație remedială (validarea învățării anterioare, detectarea lacunelor în pregătire, ore de recuperare, orientare psihologică și profesională), în parteneriat cu furnizori de servicii acreditați	50.000	2024-2030	PEO, Buget local, Alte surse
		197	Râmnicelu	Înființarea unui Centru Comunitar de Comunicare, Educație și Resurse pentru Tineri	2.000.000	2024-2030	PR SE 2021-2027, FEADR, Buget local, Alte surse
		198	Topliceni	Reabilitarea și dotarea corespunzătoare a grădinițelor și școlilor de pe raza Comunei Topliceni	3.000.000	2024-2030	PR SE 2021-2027, FEADR, Buget local, Alte surse
		199	Topliceni	Construirea unei Săli de sport în satul Topliceni	1.000.000	2024-2027	CNI, Buget local, Alte surse
		200	Topliceni	Derulare programe de consiliere și orientare școlară pentru combaterea fenomenului de abandon școlar	500.000	2024-2027	PEO, Buget local, Alte surse
		201	Valea Râmnicului	Reabilitarea, extinderea și modernizarea școlilor din comună	4.000.000	2024-2030	PR SE 2021-2027, FEADR, Buget local, Alte surse
		202	Valea Râmnicului	Reabiitarea și modernizarea grădinițelor din comună și construirea unora noi	3.000.000	2024-2030	CNI, PR SE 2021-2027, FEADR, Buget local, Alte surse
		203	Valea Râmnicului	Înființare și dotare after school	1.000.000	2024-2027	PR SE 2021-2027, FEADR, Buget local, Alte surse
		204	Grebănu	Reabilitarea/modernizarea și dotarea unităților de învățământ (mobilier nou săli de clasă, aviziere)	3.000.000	2024-2027	PR SE 2021-2027, Buget local, Alte surse
		205	Grebănu	Dotarea cu echipamente IT a unităților de învățământ	100.000	2024-2026	PR SE 2021-2027, Buget local, Alte surse
		206	Grebănu	Amenajarea unor spații de joacă la grădinițe	500.000	2024-2027	PR SE 2021-2027, Buget local, Alte surse



Obiective specifice	Programe	ID proiect	UAT	Titlu Proiect	Buget estimat (Euro)	Perioada de implementare	Surse de finanțare
		207	Grebănu	Achiziționarea de microbuze școlare	1.500.000	2024-2026	PR SE 2021-2027, Buget local, Alte surse
OS 7. Valorificarea durabilă a specificului local	7.1. Valorificarea în scop economic și cultural a resurselor locale și dezvoltarea infrastructurii suport	208	Râmnicu Sărat	Realizare depozit de legume/ fructe pentru producătorii locali	3.000.000	2024-2029	PR SE 2021-2027, Buget local, Alte surse
		209	Râmnicu Sărat	Înființarea unui parc industrial integrat	3.000.000	2024-2027	PR SE 2021-2027, Buget local, Alte surse
		210	Râmnicelu	Promovarea IMM-urilor din localitate și a produselor/ serviciilor acestora prin susținerea participării comune la târguri și expoziții, elaborarea de materiale de prezentare a localității cu secțiune de economie inclusă, promovarea prin încheierea de înfrățiri și schimburi de experiență cu localitate din străinătate	300.000	2024-2027	Buget local, Alte surse
		211	Râmnicelu	Organizarea de evenimente, în parteneriat cu AJOFM pentru promovarea culturii antreprenoriale în rândul tinerilor	300.000	2024-2030	PEO, Buget local, Alte surse
		212	Râmnicelu	Dezvoltarea de parteneriate între autoritățile publice locale, societatea civilă și comunitatea de afaceri pentru dezvoltarea zonelor de agrement	50.000	2024-2030	PR SE 2021-2027, Buget local, Alte surse
		213	Râmnicelu	Promovarea turismului cultural-religios	100.000	2024-2030	Buget local, Alte surse
		214	Râmnicelu	Includerea obiectivului cultural biserica în circuitele turistice existente la nivel de județ	50.000	2024-2025	Buget local, Alte surse
		215	Râmnicelu	Campanii de marketing cultural pentru a crește vizibilitatea evenimentelor propuse sau consacrate	30.000	2024-2027	Buget local, Alte surse
		216	Râmnicelu	Elaborarea și realizarea unui program de manifestări culturale sezoniere	10.000	2024-2027	Buget local, Alte surse



Obiective specifice	Programe	ID proiect	UAT	Titlu Proiect	Buget estimat (Euro)	Perioada de implementare	Surse de finanțare
7.2. Susținerea antreprenoriatului prin sprijinirea afacerilor locale		217	Grebănu	Valorificarea zonei cu potențial turistic	100.000	2024-2030	PNDR, Buget local, Alte surse
		218	Râmnicu Sărat	Dezvoltarea unui eveniment de tipul Bursa locurilor de muncă	10.000	2024-2026	Buget local, Alte surse
		219	Râmnicu Sărat și UAT-uri din ZUF	Derularea sesiuni de informare a agenților economici cu privire la programele de finanțare disponibile	30.000	2024-2027	Buget local, Alte surse
		220	Râmnicu Sărat și UAT-uri din ZUF	Derularea unor programe de reconversie profesională pentru adulți	500.000	2024-2027	PEO, Buget local, Alte surse
		221	Râmnicu Sărat și UAT-uri din ZUF	Sprijin în înființarea de ateliere meșteșugărești locale	400.000	2024-2030	PIDS, Buget local, Alte surse
		222	Râmnicu Sărat și UAT-uri din ZUF	Sprijin pentru eficientizarea activității crescătorilor de animale	100.000	2024-2030	PIDS, LEADER, PNS, Buget local, Alte surse

Obiectiv strategic:

III. ORAȘ JUST ȘI INCLUZIV

Obiective specifice	Programe	ID Proiect	UAT	Titlu Proiect	Buget estimat (Euro)	Perioada de implementare	Surse de finanțare
OS 8. Accesul facil al tuturor la servicii publice	8.1. Creșterea accesului populației la utilități publice de interes local	223	Râmnicelu	Înființare sistem de distribuție a gazelor naturale în comuna Râmnicelu, Județul Buzău	8.128.745	2024-2030	PNI "Anghel Saligny" sau similar, Buget local, Alte surse
		224	Topliceni	Finalizare rețea de alimentare cu apă în satul Dedulești și înființare rețea alimentare cu apă în satul Băbeni	2.500.000	2024-2030	PNI "Anghel Saligny" sau similar, Buget local, Alte surse
		225	Topliceni	Înființare rețea de canalizare în satele Băbeni, Dedulești și Răducești și extindere rețea canalizare în satul Topliceni	3.000.000	2024-2030	PNI "Anghel Saligny" sau similar, Buget local, Alte surse
		226	Topliceni	Înființare rețea inteligentă distribuție gaze naturale în Comuna Topliceni	2.000.000	2024-2030	PNI "Anghel Saligny" sau similar, Buget local, Alte surse



Obiective specifice	Programe	ID Proiect	UAT	Titlu Proiect	Buget estimat (Euro)	Perioada de implementare	Surse de finanțare
		227	Topliceni	Extinderea rețelei de internet la nivelul comunei, precum și introducerea sistemului wi-fi pe raza comunei	1.000.000	2024-2030	PNDR/ GAL Valea Râmnicului, Buget local, Alte surse
		228	Valea Râmnicului	Modernizarea/ extinderea/ rețelei de alimentare cu apă potabilă	2.000.000	2024-2030	PNI "Anghel Saligny" sau similar, Buget local, Alte surse
		229	Valea Râmnicului	Înființare rețea de canalizare și stație de epurare	3.000.000	2024-2030	PNI "Anghel Saligny" sau similar, Buget local, Alte surse
		230	Valea Râmnicului	Extinderea rețelei de alimentare și distribuție cu gaz metan	100.000	2024-2030	PNI "Anghel Saligny" sau similar, Buget local, Alte surse
		231	Grebănu	Introducerea rețelei de gaz metan pentru acoperirea nevoilor energetice ale populației și instituțiilor	2.000.000	2024-2030	PNI "Anghel Saligny" sau similar, Buget local, Alte surse
		232	Grebănu	Introducerea rețelei de canalizare	2.000.000	2024-2030	PNI "Anghel Saligny" sau similar, Buget local, Alte surse
		233	Grebănu	Modernizarea și extinderea rețelei de furnizare a apei potabile în Comuna Grebănu	2.000.000	2024-2030	PNI "Anghel Saligny" sau similar, Buget local, Alte surse
		234	Grebănu	Construire stații de epurare – stație locală	1.500.000	2024-2030	PNI "Anghel Saligny" sau similar, Buget local, Alte surse
	8.2. Dezvoltarea/ extinderea serviciilor sociale	235	Râmnicu Sărat	Reducerea disparităților dintre copiii aflați la risc de sărăcie/excluziune socială și ceilalți copii	2.000.000	2024-2027	PIDS, Buget local, Alte surse
		236	Râmnicu Sărat	Dezvoltarea de servicii de educație și îngrijire pentru copii și servicii de sprijin educațional pentru adulții vulnerabili	3.000.000	2024-2027	PIDS, Buget local, Alte surse
		237	Râmnicu Sărat	Dezvoltarea de servicii suport care susțin îmbătrânirea activă	1.000.000	2024-2027	PIDS, Buget local, Alte surse
		238	Râmnicu Sărat	Dezvoltarea de servicii sociale pentru persoanele	1.000.000	2024-2027	PIDS, Buget local, Alte



Obiective specifice	Programe	ID Proiect	UAT	Titlu Proiect	Buget estimat (Euro)	Perioada de implementare	Surse de finanțare
				vârstnice			surse
		239	Râmnicelu	Încheierea de parteneriate public private cu ONG-uri acreditate în domeniile servicii specializate pentru persoane vârstnice aflate în nevoie, servicii specializate pentru persoane cu handicap și calificări și formări profesionale a adultului, servicii specializate pentru copii aflați în dificultate și familii monoparentale	2.000.000	2024-2030	Buget local, Alte surse
		240	Râmnicelu	Crearea unei rețele cu alte autorități publice locale în vederea finanțării unor servicii ultraspecializate destinate grupurilor vulnerabile, la nivelul mai multor comunități	100.000	2024-2027	PIDS, Buget local, Alte surse
		241	Râmnicelu	Crearea unei rețele de îngrijire la domiciliu pentru persoane vârstnice	500.000	2024-2030	PIDS, Buget local, Alte surse
		242	Râmnicelu	Crearea unui serviciu de acompaniere la domiciliu pentru persoane vârstnice dependente, care locuiesc singure prin dezvoltarea unei rețele de voluntariat în parteneriat cu unitățile școlare din comună	500.000	2024-2030	PIDS, Buget local, Alte surse
		243	Râmnicelu	Crearea unor servicii sociale de tip alternativ pentru persoanele cu handicap (centre de zi, cluburi, ateliere protejate, etc.), în parteneriat cu un furnizor de servicii acreditat	500.000	2024-2030	PIDS, Buget local, Alte surse
		244	Grebănu	Furnizarea de servicii de consiliere psihologică pentru copiii abandonati/lăsați în grija altor persoane din cadrul familiei ori din afara ei	10.000	2024-2030	PIDS, Buget local, Alte surse
		245	Grebănu	Înființarea unui post de psiholog și angajarea de personal specializat în vederea consilierii persoanelor cu probleme (mame singure-familii monoparentale; persoane care consumă alcool și alte persoane aflate în dificultate)	10.000	2024-2025	PIDS, Buget local, Alte surse



Obiective specifice	Programe	ID Proiect	UAT	Titlu Proiect	Buget estimat (Euro)	Perioada de implementare	Surse de finanțare
		246	Grebănu	Înființarea de posturi de asistent social	50.000	2024-2025	PIDS, Buget local, Alte surse
		247	Grebănu	Organizarea de campanii de conștientizare a populației cu privire la necesitatea serviciilor de asistență socială	10.000	2024-2030	PIDS, Buget local, Alte surse
	8.3. Asigurarea accesului egal la asistență medicală prin dezvoltarea serviciilor	248	Râmnicu Sărat	Realizarea unor campanii de promovare a schimbării stilului de viață și încurajare a unei vieți sănătoase, inclusiv implementarea de măsuri de prevenție	500.000	2024-2027	PS, Buget local, Alte surse
		249	Râmnicelu	Implementarea unui sistem de asistare/monitorizare la domiciliu prin buton de panică pentru persoanele ce suferă de afecțiuni medicale grave, în parteneriat cu un furnizor de servicii de îngrijire la domiciliu	100.000	2024-2030	Buget local, Alte surse
	8.4. Dezvoltare a serviciilor culturale	250	Râmnicu Sărat	Organizarea și promovarea evenimentelor culturale din Municipiul Râmnicu Sărat	1.000.000	2024-2030	Buget local, Alte surse
		251	Râmnicu Sărat	Elaborarea unei Strategii Culturale pentru Municipiul Râmnicu Sărat și a unui Plan Integrat de Măsuri	30.000	2024-2025	Buget local, Alte surse
		252	Râmnicelu	Înfrățirea localității cu alte localități din spațiul Uniunii Europene și realizarea de schimburi cultural-turistice	100.000	2024-2025	Buget local, Alte surse
		253	Râmnicelu	Crearea de evenimente culturale care să devină tradiționale	2.000.000	2024-2030	Buget local, Alte surse
		254	Râmnicelu	Crearea unui brand al comunei și promovarea obiectivelor și a evenimentelor culturale prin internet, pliante, broșuri și info-chioșc	100.000	2024-2030	Buget local, Alte surse
		255	Râmnicelu	Dezvoltarea și promovarea turismului gastronomic, prin valorificarea tradițiilor locale și a interferenței diferitelor culturi în	1.000.000	2024-2030	Buget local, Alte surse



Obiective specifice	Programe	ID Proiect	UAT	Titlu Proiect	Buget estimat (Euro)	Perioada de implementare	Surse de finanțare
				domeniu			
		256	Râmnicelu	Promovarea derularii de activități culturale pentru tineri: înființarea de echipe de dansuri populare, dansuri moderne, înființarea de publicații locale (inclusiv publicații electronice)	1.000.000	2024-2030	Buget local, Alte surse

Obiectiv strategic:

IV. ORAȘ BINE GUVERNAT

Obiective specifice	Programe	ID Proiect	UAT	Titlu Proiect	Buget estimat (Euro)	Perioada de implementare	Surse de finanțare
OS 9. Consolidarea capacității administrative și digitalizarea administrației publice	9.1. Dezvoltarea capacității de atragere și gestionare a finanțărilor externe nerambursabile	257	Râmnicu Sărat	Creșterea capacității de comunicare în rândul personalului Poliției Locale prin cursuri de formare profesională	100.000	2024-2030	PEO, Buget local, Alte surse
		258	Râmnicu Sărat	Formarea continuă a personalului	300.000	2024-2030	PEO, Buget local, Alte surse
		259	Râmnicu Sărat	Angajarea de personal cu competențe în dezvoltarea proiectelor cu finanțare externă nerambursabilă	300.000	2024-2030	Buget local
		260	Grebănu	Organizare/participare la programe de formare profesională continuă a personalului din administrația publică în corelație cu exigențele impuse de creșterea autonomiei în administrația publică locală și cu exigențele pentru executarea sarcinilor de serviciu	100.000	2024-2030	PEO, Buget local, Alte surse
		261	Grebănu	Identificarea potențialilor investitori și construirea de parteneriate public private pentru dezvoltarea comunității	50.000	2024-2025	PEO, Buget local, Alte surse
	9.2. Digitalizarea activității administrației publice	262	Râmnicu Sărat	Digitalizarea administrației publice locale	300.000	2024-2025	PR SE 2021-2027, PCIDIF, Buget local, Alte surse



Obiective specifice	Programe	ID Proiect	UAT	Titlu Proiect	Buget estimat (Euro)	Perioada de implementare	Surse de finanțare
	locale	263	Râmnicu Sărat	ATLAS LOCAL - Publicitate imobiliară, Investiții, Rețele de Utilități, Lucrări Edilitare	22.610	2024-2025	Programul Național pentru Transformarea Digitală a Autorităților Publice Locale, Buget Local, Alte surse
		264	Râmnicu Sărat	Dezvoltare sistem GIS la nivelul Administrației Publice Locale din Municipiul Râmnicu Sărat	300.000	2024-2027	PR SE 2021-2027, PCIDIF, Buget local, Alte surse
		265	Râmnicu Sărat	Modernizare sistem informatic la nivelul Administrației Publice Locale din Municipiul Râmnicu Sărat	500.000	2024-2030	PR SE 2021-2027, PCIDIF, Buget local, Alte surse
		266	Râmnicu Sărat	Realizare sistem de monitorizare a consumului de energie și apă pentru clădirile publice aflate în administrarea Primăriei Municipiului Râmnicu Sărat	100.000	2024-2030	PR SE 2021-2027, PCIDIF, Buget local, Alte surse
		267	Râmnicelu	Modernizare sistem informatic la nivelul Administrației Publice Locale din Comuna Râmniceluț	500.000	2024-2030	PR SE 2021-2027, PCIDIF, Buget local, Alte surse
		268	Râmnicelu	Crearea unei identități vizuale a Primăriei prin standardizarea elementelor de identitate vizuală – formulare tip, materiale informative, adrese, răspunsuri	50.000	2024-2030	PR SE 2021-2027, PCIDIF, Buget local, Alte surse
		269	Valea Râmnicului	Digitalizarea serviciilor administrative	100.000	2024-2030	PR SE 2021-2027, PCIDIF, Buget local, Alte surse
		270	Grebănu	Modernizare sistem informatic la nivelul Administrației Publice Locale din Comuna Grebănu	500.000	2024-2026	PR SE 2021-2027, PCIDIF, Buget local, Alte surse
OS 10. Reducerea birocrăției și adaptarea	10.1. Dezvoltarea infrastructurii și serviciilor	271	Râmnicu Sărat	Realizare ghișeu unic la nivelul Primăriei Municipiului Râmnicu Sărat pentru relația cu cetățenii	500.000	2024-2027	PR SE 2021-2027, PCIDIF, Buget local, Alte surse



Obiective specifice	Programe	ID Proiect	UAT	Titlu Proiect	Buget estimat (Euro)	Perioada de implementare	Surse de finanțare	
serviciilor la nevoile cetățeanului	digitale în relația cu cetățenii	272	Râmnicelu	Achiziționarea de aplicații informatice integrate pentru toate serviciile din cadrul administrației locale în vederea eficientizării procesului de furnizare a serviciilor către populație	100.000	2024-2027	PR SE 2021-2027, PCIDIF, Buget local, Alte surse	
		273	Râmnicelu	Extinderea procedurilor de informare publică – utilizarea de noi metode pentru informarea populației asupra activității administrației publice	300.000	2024-2027	PR SE 2021-2027, PCIDIF, Buget local, Alte surse	
		274	Grebănu	Înființarea unui sistem de plată a facturilor (Pay Point)	10.000	2024-2025	PR SE 2021-2027, PCIDIF, Buget local, Alte surse	
	10.2. Planificare urbană integrată		275	Râmnicu Sărat	Reactualizare PUG al Municipiului Râmnicu Sărat	100.000	2024-2025	Buget local, Alte surse
			276	Râmnicu Sărat	Elaborarea unei strategii de marketing local	50.000	2024-2025	Buget local, Alte surse
			277	Valea Râmnicului	Realizare cadastru general	10.000	2024-2026	Buget local, Alte surse
			278	Râmnicelu	Lucrări de cadastru imobiliar intravilan și extravilan reactualizare PUG	50.000	2024-2025	Buget local, Alte surse
	10.3. Implicarea cetățenilor în luarea deciziilor la nivel local		279	Râmnicu Sărat	Bugetare participativă	70.000	2024-2030	Buget local
			280	Râmnicu Sărat	Consultare populației în etapele de realizare, evaluare și monitorizare a documentelor strategice	30.000	2024-2030	Buget local
			281	Râmnicelu	Stimularea participării cetățenilor și a ONG-urilor la procesul decizional prin acțiuni de consultare publică, inițierea de proiecte în parteneriat pentru elaborarea de statistici și documente oficiale pentru localități	30.000	2024-2030	Buget local, Alte surse



ANEXA 3.

INTERVENȚIILE PROPUSE ÎN PLANUL DE MOBILITATE URBANĂ DURABILĂ AL ZONEI URBANE FUNCȚIONALE RÂMNICU SĂRAT

Obiective strategice	UAT	ID Proiect	Proiect/ Măsură	Cost [EUR]	Sursa de finanțare
1. INTERVENȚII MAJORE ASUPRA REȚELEI STRADALE					
Eficiență economică	Râmnicu Sărat	1.1	Reabilitare și modernizare drumuri de interes local în Municipiul Râmnicu Sărat, județul Buzău - Etapa 1	6.137.250	PNI "Anghel Saligny" sau similar, Buget local, Alte surse
	Râmnicu Sărat	1.2	Modernizare strada Jitia, Municipiul Râmnicu Sărat, județul Buzău	442.800	PNI "Anghel Saligny" sau similar, Buget local, Alte surse
	Râmnicu Sărat	1.3	Program multianual de extindere, reabilitare și modernizare a infrastructurii rutiere în Municipiul Râmnicu Sărat	18.750.000	PNI "Anghel Saligny" sau similar, Buget local, Alte surse
Siguranță și securitate	Râmnicu Sărat	1.4	Realizare coridor de mobilitate urbană durabilă Str. Mihail Kogălniceanu - Str. Alexandru Ioan Cuza - Str. Focșani	4.200.000	PR SE 2021-2027, PNI "Anghel Saligny" sau similar, Buget local, Alte surse
Protejarea mediului și dezvoltare durabilă	Râmnicu Sărat	1.5	Realizarea de perdele verzi care sa minimizeze impactul negativ al transportului	500.000	PR SE 2021-2027, Buget local, Alte surse
	Râmnicu Sărat	1.6	Varianta de ocolire Râmnicu Sărat	11.900.000	PT, PNI "Anghel Saligny" sau similar, Buget național, Alte surse
	Podgoria	1.7	Modernizare drum comunal DC 120 Râmnicu Sărat - Podgoria- Pleșești și modernizare drumuri în cartierul Viilor, comuna Podgoria, județul Buzău - etapa 2	2.050.000	PNI "Anghel Saligny" sau similar, Buget local, Alte surse



Obiective strategice	UAT	ID Proiect	Proiect/ Măsură	Cost [EUR]	Sursa de finanțare
	Podgoria	1.8	Program multianual de extindere, reabilitare și modernizare a infrastructurii rutiere în Comuna Podgoria	3.750.000	PNI "Anghel Saligny" sau similar, Buget local, Alte surse
	Râmnicelu	1.9	Program multianual de extindere, reabilitare și modernizare a infrastructurii rutiere în Comuna Râmnicelu	5.250.000	PNI "Anghel Saligny" sau similar, Buget local, Alte surse
	Topliceni	1.10	Modernizare drumuri de interes local în comuna Topliceni, județul Buzău	3.243.750	PNI "Anghel Saligny" sau similar, Buget local, Alte surse
	Topliceni	1.11	Program multianual de extindere, reabilitare și modernizare a infrastructurii rutiere în Comuna Topliceni	2.250.000	PNI "Anghel Saligny" sau similar, Buget local, Alte surse
	Valea Râmnicului	1.12	Îmbunătățirea infrastructurii rutiere prin betonarea șanțurilor în satele Oreavul și Valea Râmnicului, județul Buzău	1.345.600	PNI "Anghel Saligny" sau similar, Buget local, Alte surse
	Valea Râmnicului	1.13	Construire pod trafic ușor peste albia râului Râmnicu Sărat, județul Buzău	2.400.000	PNI "Anghel Saligny", Buget local, Alte surse
	Valea Râmnicului	1.14	Program multianual de extindere, reabilitare și modernizare a infrastructurii rutiere în Comuna Valea Râmnicului	3.750.000	PNI "Anghel Saligny" sau similar, Buget local, Alte surse
	Grebănu	1.15	Modernizare drum comunal DC 113, Comuna Grebănu, județul Buzău	2.340.000	PNI "Anghel Saligny" sau similar, Buget local, Alte surse
	Grebănu	1.16	Program multianual de extindere, reabilitare și modernizare a infrastructurii rutiere în Comuna Grebănu	2.250.000	Buget local, Alte surse
2. TRANSPORT PUBLIC					
Accesibilitate și conectivitate	Râmnicu Sărat	2.1	Creșterea mobilității urbane prin investiții cu caracter integrat în infrastructura de transport public pentru reducerea emisiilor GES	2.224.587	PR SE 2021-2027, Buget local, Alte surse
Protejarea mediului și dezvoltare durabilă	Râmnicu Sărat	2.2	Studiu de oportunitate privind dezvoltarea sistemului de transport public local cu mijloace ecologice	30.000	PR SE 2021-2027, Buget local, Alte surse
Siguranță și securitate	Râmnicu Sărat	2.3	Achiziție mijloace de transport public ecologice	7.500.000	PR SE 2021-2027, Buget local, Alte surse
Eficiență economică	Râmnicu Sărat	2.4	Achiziție mijloace de transport ecologice pentru transportul elevilor	4.000.000	PR SE 2021-2027, PNRR, AFM, Buget local, Alte surse



Obiective strategice	UAT	ID Proiect	Proiect/ Măsură	Cost [EUR]	Sursa de finanțare
	Râmnicu Sărat	2.5	Extindere și actualizare sistem de management al transportului public și e-ticketing	1.500.000	PR SE 2021-2027, Buget local, Alte surse
	Râmnicu Sărat	2.6	Construirea/ modernizarea stațiilor de transport public de călători	450.000	PR SE 2021-2027, Buget local, Alte surse
	Râmnicu Sărat	2.7	Construire/ modernizare/ extindere autobază aferentă transportului public de călători, inclusiv infrastructura tehnică aferentă	1.000.000	PR SE 2021-2027, Buget local, Alte surse
	Râmnicu Sărat	2.8	Implementarea de aplicații informatice care să furnizeze utilizatorilor informații actualizate asupra ofertei de transport public, mobilitate urbană și puncte de interes	15.000	PR SE 2021-2027, PNRR, Buget local, Alte surse
	Râmnicu Sărat	2.9	Derulare campanii de informare publică referitoare la utilizarea transportului public	35.000	PR SE 2021-2027, Buget local, Alte surse
	Râmnicu Sărat și UAT-uri din ZUF	2.10	Dezvoltare capete de linie pentru sistemul de transport public	3.000.000	PR SE 2021-2027, Buget local, Alte surse
	Podgoria	2.11	Asigurarea infrastructurii pentru transportul verde – infrastructură TIC în comuna Podgoria, județul Buzău; Realizare stații de reîncărcare vehicule electrice Comuna Podgoria, județul Buzău	200.000	PR SE 2021-2027, PNRR, Buget local, Alte surse
	Podgoria	2.12	Amenajare/ modernizare stații de transport public în Comuna Podgoria	150.000	PR SE 2021-2027, PNRR, Buget local, Alte surse
	Podgoria	2.13	Amenajare stații de încărcare electrică pentru autobuze electrice în punctele terminus ale traseelor din Comuna Podgoria	30.000	PR SE 2021-2027, PNRR, Buget local, Alte surse
	Râmnicelu	2.14	Amenajare/ modernizare stații de transport public în Comuna Râmnicelu	120.000	PR SE 2021-2027, PNRR, Buget local, Alte surse
	Râmnicelu	2.15	Amenajare stații de încărcare electrică pentru autobuze electrice în punctele terminus ale traseelor din Comuna Râmnicelu	30.000	PR SE 2021-2027, PNRR, Buget local, Alte surse
	Topliceni	2.16	Amenajare/ modernizare stații de transport public în Comuna Topliceni	210.000	PR SE 2021-2027, PNRR, Buget local, Alte surse
	Topliceni	2.17	Amenajare stații de încărcare electrică pentru autobuze electrice în punctele terminus ale traseelor din Comuna Topliceni	30.000	PR SE 2021-2027, PNRR, Buget local, Alte surse
	Valea Râmnicului	2.18	Amenajare/ modernizare stații de transport public în Comuna Valea Râmnicului	120.000	PR SE 2021-2027, PNRR, Buget local, Alte surse



Obiective strategice	UAT	ID Proiect	Proiect/ Măsură	Cost [EUR]	Sursa de finanțare	
	Valea Râmnicului	2.19	Amenajare stații de încărcare electrică pentru autobuze electrice în punctele terminus ale traseelor din Comuna Valea Râmnicului	30.000	PR SE 2021-2027, PNRR, Buget local, Alte surse	
	Grebănu	2.20	Amenajare/ modernizare stații de transport public în Comuna Grebănu	180.000	PR SE 2021-2027, PNRR, Buget local, Alte surse	
	Grebănu	2.21	Amenajare stații de încărcare electrică pentru autobuze electrice în punctele terminus ale traseelor din Comuna Grebănu	30.000	PR SE 2021-2027, PNRR, Buget local, Alte surse	
3. TRANSPORT DE MARFĂ						
Protejarea mediului și dezvoltare durabilă	Râmnicu Sărat	3.1	Reglementare logistică de aprovizionare	50.000	Buget local, URBACT, Interreg	
Siguranță și securitate	Râmnicu Sărat	3.2	Realizare centru de distribuție a mărfurilor în vederea reducerii volumelor traficului de mărfuri în zonele rezidențiale	250.000	Buget local, Alte surse	
Eficiență economică	Râmnicu Sărat	3.3	Reorganizarea traseelor pentru accesul vehiculelor cu masa totală maximă autorizată mai mare de 7,5 tone	30.000	Buget local, Alte surse	
4. SISTEME ALTERNATIVE DE MOBILITATE						
Accesibilitate și conectivitate	Râmnicu Sărat	4.1	Realizare trasee pietonale	25.000	PR SE 2021-2027, Buget local, Alte surse	
	Râmnicu Sărat	4.2	Reabilitare/ modernizare trotuare, care să faciliteze accesul inclusiv pentru persoanele cu nevoi speciale	8.000.000	PR SE 2021-2027, Buget local, Alte surse	
	Râmnicu Sărat	4.3	Dezvoltarea rețelei de piste dedicate circulației bicicletelor în municipiul Râmnicu Sărat	2.000.000	PR SE 2021-2027, AFM, PNRR, Buget local, Alte surse	
	Protejarea mediului și dezvoltare durabilă	Râmnicu Sărat și UAT-uri din ZUF	4.4	Înființare centre pentru închiriere biciclete	400.000	PR SE 2021-2027, Buget local, Alte surse
	Siguranță și securitate	Râmnicu Sărat	4.5	Creare coridor de mobilitate nemotorizată pe malul Râului Râmnic	1.500.000	PR SE 2021-2027, Buget local, Alte surse
		Râmnicu Sărat	4.6	Dezvoltare infrastructură necesară utilizării autovehiculelor hibrid sau electrice (stații de încărcare și/ sau schimb baterii pentru vehicule electrice)	750.000	PR SE 2021-2027, AFM, PNRR, Buget local, Alte surse
		Râmnicu Sărat	4.7	Plan Local de Acțiune pentru implementarea utilizării vehiculelor electrice, inclusiv pentru companiile private	10.000	Buget local, Alte surse



Obiective strategice	UAT	ID Proiect	Proiect/ Măsură	Cost [EUR]	Sursa de finanțare
	Râmnicu Sărat	4.8	Adaptare regulamente aferente serviciilor de utilități publice în acord cu obiectivele de reducere a impactului asupra mediului	20.000	Buget local, Alte surse
	Râmnicu Sărat	4.9	Derulare campanii de încurajare a transportului nemotorizat	35.000	PR SE 2021-2027, Buget local, Alte surse
	Râmnicu Sărat	4.10	Realizare regulament de utilizare a mijloacelor de transport nemotorizate (biciclete, trotinete)	10.000	PR SE 2021-2027, Buget local, Alte surse
	Râmnicu Sărat	4.11	Achiziție mijloace de transport electrice în parcul de autovehicule gestionat de autoritatea publică locală	600.000	Buget local, AFM, Alte surse
	Râmnicu Sărat și UAT-uri din ZUF	4.12	Conectarea localităților din zona urbană funcțională cu Municipiul Râmnicu Sărat prin trasee pietonale și pentru biciclete	4.000.000	PR SE 2021-2027, AFM, Buget local, Alte surse
	Podgoria	4.13	Dezvoltarea infrastructurii necesare utilizării autovehiculelor electrice și hibride, respectiv a bicicletelor electrice în Comuna Podgoria	37.500	PR SE 2021-2027, PNRR, AFM, Buget local, Alte surse
	Râmnicelu	4.14	Dezvoltarea infrastructurii necesare utilizării autovehiculelor electrice și hibride, respectiv a bicicletelor electrice în Comuna Râmnicelu	37.500	PR SE 2021-2027, PNRR, AFM, Buget local, Alte surse
	Topliceni	4.15	Dezvoltarea infrastructurii necesare utilizării autovehiculelor electrice și hibride, respectiv a bicicletelor electrice în Comuna Topliceni	60.000	PR SE 2021-2027, PNRR, AFM, Buget local, Alte surse
	Valea Râmnicului	4.16	Dezvoltarea infrastructurii necesare utilizării autovehiculelor electrice și hibride, respectiv a bicicletelor electrice în Comuna Valea Râmnicului	37.500	PR SE 2021-2027, PNRR, AFM, Buget local, Alte surse
	Grebănu	4.17	Dezvoltarea infrastructurii necesare utilizării autovehiculelor electrice și hibride, respectiv a bicicletelor electrice în Comuna Grebănu	60.000	PR SE 2021-2027, PNRR, AFM, Buget local, Alte surse
5. MANAGEMENTUL TRAFICULUI					
Siguranță și securitate	Râmnicu Sărat	5.1	Dezvoltare sistem de management al traficului în Municipiul Râmnicu Sărat	2.500.000	PR SE 2021-2027, PNRR, Buget local, Alte surse
Protejarea mediului și dezvoltare durabilă	Râmnicu Sărat	5.2	Realizare aplicație informatică care să ofere informații în timp real cu privire la problemele de trafic	20.000	Buget local, Alte surse
	Râmnicu Sărat	5.3	Realizare parcări colective	1.050.000	Buget local, Alte surse
Eficiență economică	Râmnicu Sărat	5.4	Amenajare/ modernizare parcări rezidențiale	250.000	Buget local, Alte surse



Obiective strategice	UAT	ID Proiect	Proiect/ Măsură	Cost [EUR]	Sursa de finanțare
	Râmnicu Sărat	5.5	Elaborare politică și regulament de parcare la nivel urban	30.000	PR SE 2021-2027, Buget local, Alte surse
	Râmnicu Sărat	5.6	Elaborare și implementare reglementări privind calmarea traficului în zonele vulnerabile	100.000	PR SE 2021-2027, Buget local, Alte surse
	Râmnicu Sărat	5.7	Elaborare și implementare reglementări privind programul de realizare a serviciilor de utilități publice	10.000	Buget local, Alte surse
	Râmnicu Sărat	5.8	Derulare campanii de educație rutieră adresate tinerilor	70.000	PR SE 2021-2027, Buget local, Alte surse
	Râmnicu Sărat	5.9	Derulare campanii de educație rutieră adresate tuturor categoriilor de participanți la trafic (conducători auto, pietoni, bicicliști)	70.000	PR SE 2021-2027, Buget local, Alte surse
	Podgoria	5.10	Dezvoltare sistem de management al traficului în Comuna Podgoria	100.000	PNRR, Buget local, Alte surse
	Râmnicelu	5.11	Dezvoltare sistem de management al traficului în Comuna Râmnicelu	100.000	PNRR, Buget local, Alte surse
	Topliceni	5.12	Dezvoltare sistem de management al traficului în Comuna Topliceni	100.000	PNRR, Buget local, Alte surse
	Valea Râmnicului	5.13	Dezvoltare sistem de management al traficului în Comuna Valea Râmnicului	100.000	PNRR, Buget local, Alte surse
	Grebănu	5.14	Dezvoltare sistem de management al traficului în Comuna Grebănu	100.000	PNRR, Buget local, Alte surse
6. ZONE CU NIVEL RIDICAT DE COMPLEXITATE					
Accesibilitate și conectivitate Siguranță și securitate Protejarea mediului și dezvoltare durabilă	Râmnicu Sărat	6.1	Amenajare zone de tip "shared space" (spații partajate)	3.000.000	PR SE 2021-2027, Buget local, Alte surse
7. STRUCTURĂ INTERMODALĂ ȘI OPERAȚIUNI URBANISTICE NECESARE					
Accesibilitate și conectivitate	Râmnicu Sărat	7.1	Realizare terminale de transport public urban/ județean/ interjudețean	3.000.000	PR SE 2021-2027, Buget local, Alte surse



Obiective strategice	UAT	ID Proiect	Proiect/ Măsură	Cost [EUR]	Sursa de finanțare
Eficiență economică Protejarea mediului și dezvoltare durabilă	Râmnicu Sărat	7.2	Amenajare parcări tip Park&Ride	1.400.000	PR SE 2021-2027, Buget local, Alte surse
8. ASPECTE INSTITUȚIONALE					
Eficiență economică	Râmnicu Sărat	8.1	Dezvoltarea unei structuri interne având responsabilități de monitorizare și evaluare a implementării PMUD al Municipiului Râmnicu Sărat	201.600	Buget local
Accesibilitate și conectivitate	Râmnicu Sărat	8.2	Încheierea unui contract de servicii publice conform Regulamentului CE 1370 pentru transportul public de călători	40.000	Buget local, Alte surse