

## HOTARARE

### **privind stabilirea nivelurilor pentru valorile impozabile, impozitele si taxele locale si alte taxe asimilate acestora, ce se vor aplica in anul 2023 in Municipiul Ramnicu Sarat**

Consiliul Local al municipiului Râmnicu-Sărat, județul Buzău, întrunit în ședința de lucru ordinara in data de **22.12.2022**;

Având în vedere:

- referatul de aprobare al Primarului municipiului Rm.Sarat inregistrat sub nr. 87636/14.12.2022 in conformitate cu prevederile art.136, alin.(8), lit.a) din O.U.G nr.57/2019 privind Codul administrativ, in calitate de initiator, coroborat cu prevederile art.240 din acelasi act normativ cu referire la angajarea raspunderii primarului in exercitarea atributiilor ce ii revin potrivit legii, raspundere aferenta actelor administrative;
- raportul Serviciului Impozite si Taxe Locale din cadrul aparatului de specialitate al primarului municipiului Rm. Sarat inregistrat sub nr.87639/15.12.2022 in conformitate cu prevederile art.136, alin.(8), lit.b) din O.U.G nr.57/2019 privind Codul administrativ coroborat cu prevederile art.240 din acelasi act normativ, cu referire la angajarea raspunderii functionarilor publici si personalului contractual in exercitarea atributiilor ce le revin potrivit legii, (intocmirea rapoartelor sau a altor documente de fundamentare prevazute de lege, respectiv semnarea/avizarea rapoartelor sau a altor documente de fundamentare, din punct de vedere tehnic si al legalitatii), raspundere aferenta actelor administrative, operatiuni anterioare adoptarii actului administrativ;
- avizul comisiei/comisiilor de specialitate a/ale Consiliului local;
- Nota de fundamentare la proiectul de hotarare privind stabilirea nivelurilor pentru valorile impozabile, impozitele si taxele locale si alte taxe asimilate acestora ce se vor aplica in anul 2023 in Municipiul Rm.Sarat nr. 83526/23.11.2022;
- prevederile art.56, art.120, alin.(1), art.121, alin.(1) si (2) si art.139, alin.(2) din Constitutia Romaniei, republicata;
- prevederile art.4 si art.9, paragraful 3 din Carta europeana a autonomiei locale, adoptata la Strasbourg la 15 octombrie 1985, ratificata prin Legea nr.199/1997;
- prevederile art.7, alin.2 din Legea nr.287/2009 privind Codul Civil, republicata, cu modificarile ulterioare ;
- prevederile titlului IX din Legea nr.227/2015 privind Codul fiscal, actualizata;
- prevederile H.G nr. 1/2016 privind Normele metodologice de aplicare a Legii nr. 227/2015 privind Codul fiscal, actualizata;
- prevederile Legii nr.207/2015 privind Codul de procedura fiscala, actualizata;
- prevederile Legii nr.112/2016 privind aprobarea Ordonanței de urgență a Guvernului nr. 41/2015 pentru modificarea și completarea unor acte normative, precum și pentru reglementarea unor măsuri bugetare;
- prevederile O.U.G nr.46/2015 pentru stabilirea unor măsuri financiare și pentru modificarea și completarea unor acte normative;
- prevederile HG nr.159/2016 pentru modificarea și completarea Normelor metodologice de aplicare a Legii nr. 227/2015 privind Codul fiscal, aprobate prin Hotărârea Guvernului nr. 1/2016;

- prevederile Legii nr.209/2017 pentru modificarea si completarea Legii nr.227/2015 privind Codul fiscal;
- prevederile O.U.G nr.79/2017 pentru modificarea si completarea Legii nr.227/2015 privind Codul fiscal;
- prevederile Legii nr.111/2018 pentru modificarea si completarea Legii nr.227/2015 privind Codul fiscal;
- prevederile Legii nr.203/2018 privind masuri de eficientizare a achitarii amenzilor contraventionale;
- prevederile art.5, alin.(1), lit.a) si alin.(2), art.16, alin.(2), art.20, alin.(1), lit.b), art.27, art.30 si art.76<sup>1</sup> alin.(2) si (3) din Legea nr.273/2006 a finantelor publice locale, cu modificarile si completarile ulterioare;
- prevederile Legii nr.13/2019 pentru aprobarea Ordonanței de urgență a Guvernului nr. 89/2018 privind unele măsuri fiscal-bugetare și pentru modificarea și completarea unor acte normative;
- prevederile Legii nr.185/2019 pentru modificarea Legii nr. 227/2015 privind Codul fiscal și pentru modificarea art. 9 din Ordonanța Guvernului nr. 105/1999 privind acordarea unor drepturi persoanelor persecutate de către regimurile instaurate în România cu începere de la 6 septembrie 1940 până la 6 martie 1945 din motive etnice;
- prevederile Legii nr.351/2001 privind aprobarea Planului de amenajare a teritoriului national - Sectiunea a IV-a -Reteaua de localitati, actualizata;
- prevederile Legii nr.265/2007 pentru modificarea si completarea Legii nr.38/2003 privind transportul in regim de taxi si regim de inchiriere, cu modificarile si completarile ulterioare;
- prevederile O.U.G. nr.80/2013 privind taxele judiciare de timbru, actualizata;
- prevederile H.C.L. nr.133/2009 privind delimitarea zonelor situate in intravilanul Municipiului Rm Sarat;
- prevederile HCL nr. 256/2009, privind delimitarea terenurilor situate in extravilanul localitatii Rm Sarat;
- prevederile HCL nr. 188/2012 privind Regulamentul cadru pentru organizarea si executarea serviciului public local in regim de inchiriere pe raza Municipiului Rm.Sarat;
- prevederile HCL nr.227/29.09.2022 privind modificarea tarifelor pentru activitatile specifice serviciului public de salubritate al Municipiului Rm.Sarat, derulate de catre S.C RER SUD S.A, conform contractului de delegare prin concesiune a serviciului public de salubritate al Municipiului Rm.Sarat nr.67464/10032/07.10.2019, incheiat intre UAT-Municipiul Rm.Sarat si S.C RER SUD S.A;
- prevederile HCL nr.120/27.05.2021 privind instituirea taxei speciale de salubritate, datorata de catre utilizatori, in cazul prestatiilor de care acestia beneficiaza individual, fara contract incheiat cu operatorii serviciului de salubritate si aprobarea Regulamentului privind instituirea taxei speciale de salubritate in Municipiul Rm.Sarat pentru persoanele care nu au incheiate contracte cu operatorul serviciului de salubritate, in conformitate cu prevederile legale in vigoare;
- prevederile HCL nr.123/27.04.2022 privind stabilirea nivelurilor pentru valorile impozabile, impozitele si taxele locale si alte taxe asimilate acestora, precum si cuantumul sanctiunilor prevazute de art.491 din Legea nr.227/2015 privind Codul fiscal, ce se vor aplica in anul 2023 in Municipiul Rm.Sarat, indexate cu rata inflatiei de 5,1% (aferinta anului fiscal 2021);
- propunerile privind nivelul impozitelor si taxelor ce urmeaza a se aplica in anul 2023 de catre unitatile subordonate Consiliului local, respectiv de catre

compartimentele de specialitate din cadrul aparatului de specialitate al primarului Municipiului Rm.Sarat;

- prevederile Legii nr.252/2022 pentru modificarea Legii nr.227/2015 privind Codul fiscal si pentru completarea art.47 din Legea nr.207/2015 privind Codul de procedura fiscala;

- prevederile art.491, alin.(3) din Legea nr.227/2015 privind Codul fiscal, cu modificarile si completarile ulterioare, potrivit caruia: *„Dacă hotărârea consiliului local nu a fost adoptată cu cel puțin 3 zile lucrătoare înainte de expirarea exercițiului bugetar, în anul fiscal următor, în cazul oricărui impozit sau oricărei taxe locale, care constă într-o anumită sumă în lei sau care este stabilită pe baza unei anumite sume în lei ori se determină prin aplicarea unei cote procentuale, se aplică de către compartimentul de resort din aparatul de specialitate al primarului, nivelurile maxime prevăzute de prezentul cod, indexate potrivit prevederilor alin. (1).”;*

- procedura statuata de prevederile Legii nr.52/2003 privind transparența decizională în administrația publică, republicata, cu referire la art.7, alin.(13), potrivit caruia *“Prin excepție de la prevederile alin. (2), în cazul reglementării unei situații urgente sau a uneia care, din cauza circumstanțelor sale excepționale, impune adoptarea de soluții imediate, în vederea evitării unei grave atingeri aduse interesului public, proiectele de acte normative se supun adoptării și anterior expirării termenului prevăzut de respectivul alineat”.... prin raportare la alin.(2) “(2) Anunțul referitor la elaborarea unui proiect de act normativ va fi adus la cunoștința publicului, în condițiile alin. (1), cu cel puțin 30 de zile lucrătoare înainte de supunerea spre avizare de către autoritățile publice. Anunțul va cuprinde: data afișării, o notă de fundamentare, o expunere de motive, un referat de aprobare privind necesitatea adoptării actului normativ propus, un studiu de impact și/sau de fezabilitate, după caz, textul complet al proiectului actului respectiv, precum și termenul-limită, locul și modalitatea în care cei interesați pot trimite în scris propuneri, sugestii, opinii cu valoare de recomandare privind proiectul de act normativ, coroborat cu faptul ca in data de 21.11.2022 actul normativ privind aprobarea O.G nr.16/2022 pentru modificarea si completarea Legii nr.227/2015 privind Codul fiscal, abrogarea unor acte normative si alte masuri financiar-fiscale, a fost aprobat, inasa este transmis secretarului general pentru exercitarea dreptului de sesizare asupra constitutionalitatii, act normativ care stipuleaza la art.20, lit.i) ca „prevederile pct.106 si 107-116 se aplica incepand cu data de 1 ianuarie 2025”, si cu faptul ca in data de 14.12.2022 Curtea Constitutionala cu unanimitate de voturi, a respins, ca neintemeiată, obiectia de neconstituționalitate a Legii privind aprobarea Ordonanței Guvernului nr.16/2022 pentru modificarea și completarea Legii nr.227/2015 privind Codul fiscal, abrogarea unor acte normative și alte măsuri financiar-fiscale, precum și a dispozițiilor art.I pct.68 [cu referire la introducerea alin.(5) ind.6 – alin. (5) ind.9 în art.146 din Legea nr.227/2015 privind Codul fiscal] din Ordonanța Guvernului nr.16/2022, respectiv cu majoritate de voturi, a respins, ca neintemeiată, obiectia de neconstituționalitate a dispozițiilor art.I pct.107 [cu referire la art.457 din Legea nr.227/2015 privind Codul fiscal] din Ordonanța Guvernului nr.16/2022, decizia fiind definitiva si general obligatorie, raportat la anuntul de consultare si dezbateri publice nr.83633/24.11.2022 si procesul-verbal nr.86666/12.12.2022 de aducere la cunostinta publica a Proiectului de hotarare privind stabilirea nivelurilor pentru valorile impozabile, impozitele si taxele locale si alte taxe asimilate acestora, ce se vor aplica in anul 2023 in Municipiul Ramnicu Sarat;*

-Legea nr.370/2022 privind aprobarea Ordonanței Guvernului nr. 16/2022 pentru modificarea și completarea Legii nr. 227/2015 privind Codul fiscal, abrogarea unor acte normative și alte măsuri financiar-fiscale, publicata in Monitorul oficial nr. 1228 din 20 decembrie 2022;

-Erata nr.88948/21.12.2022 a Serviciului Impozite si Taxe Locale din cadrul aparatului de specialitate al primarului municipiului Rm. Saratș

-prevederile art.5, lit.m) si n), art.129, alin.(2), lit.c) si lit.d) coroborat cu prevederile art.240 din Ordonanta de Urgenta a Guvernului nr.57/2019 privind Codul administrativ, cu modificarile si completarile ulterioare;

Luand in considerare dispozitiile Legii nr.24/2000 privind normele de tehnica legislativa la elaborarea actelor normative republicata, cu modificarile si completarile ulterioare;

În temeiul art.133, alin.(1), art. 139, alin.(1) si alin.(3), lit.c) si ale art.196, alin.1, lit.a) din Ordonanta de Urgenta a Guvernului nr.57/2019 privind Codul administrativ, cu modificarile si completarile ulterioare;

### **HOTĂRĂȘTE:**

**Art.1.** Se stabilesc nivelurile pentru valorile impozabile, impozitele si taxele locale si alte taxe asimilate acestora ce se vor aplica in anul 2023 in Municipiul Rm.Sarat, conform anexelor nr.1-3, care fac parte integranta din prezenta hotarare.

**Art.2.** Impozitul pe cladiri, impozitul pe teren si impozitul pe mijloacele de transport sunt creante anuale si se achita in doua rate egale, pana la data de 31 martie si respectiv 30 septembrie inclusiv, potrivit art. 462 alin.(1), 467 alin. (1) si art. 472 alin.(1) din Legea nr. 227/2015 privind Codul fiscal, cu modificarile si completarile ulterioare.

**Art.3.** Pentru plata cu anticipatie a impozitului pe cladiri, a impozitului pe teren si a impozitului pe mijloacele de transport pana la data de 31 martie se aplica o bonificatie de 10 % atat in cazul persoanelor fizice cat si in cazul persoanelor juridice, potrivit art. 462 alin.(2), art.467 alin. (2) si art. 472 alin.(2) din Legea nr. 227/2015 privind Codul fiscal, cu modificarile si completarile ulterioare.

**Art.4.** Taxa pe cladiri si taxa pe teren, proprietate publica sau privata a statului ori a unitatii administrativ-teritoriale Municipiul Rm.Sarat, in cazul contractelor de concesiune, inchiriere, administrare sau folosinta, care se refera la o perioada mai mare de un an, calculate similar cu impozitul pe cladiri, respectiv similar cu impozitul pe teren, se plateste anual, in doua rate egale, pana la datele de 31 martie si 30 septembrie, inclusiv, potrivit art.462 alin.(4<sup>1</sup>) si art.467 alin.(4<sup>1</sup>) din Legea nr. 227/2015 privind Codul fiscal, cu modificarile si completarile ulterioare. Plata anticipata a taxei pe cladiri si terenuri conduce la acordarea bonificatiei de 10% potrivit dispozitiilor art.462, alin.(2) si art.467, alin.(2) din Legea nr.227/2015 privind Codul fiscal cu modificarile si completarile ulterioare.

4.1 In cazul contractelor de concesiune, inchiriere, administrare sau folosinta, care se refera la perioade mai mari de o luna, taxa pe cladiri (art.462, alin.(5) din Legea nr.227/2015 privind Codul fiscal cu modificarile si completarile ulterioare) si taxa pe teren (art.467 alin.(5) din Legea nr.227/2015 privind Codul fiscal cu modificarile si completarile ulterioare) se plateste lunar, pana la data de de 25 inclusiv a lunii urmatoare fiecarei luni din perioada de valabilitate a contractului, de catre concesionar, locatar, titularul dreptului de administrare sau de folosinta. Plata anticipata nu conduce la acordarea de bonificatii.

4.2 In cazul contractelor care se refera la perioade mai mici de o luna, persoana juridica de drept public care transmite dreptul de concesiune, inchiriere, administrare sau folosinta, colecteaza taxa pe cladiri (art.462, alin.(6) din Legea nr.227/2015 privind Codul fiscal cu modificarile si completarile ulterioare) si taxa pe teren (art.467 alin.(6) din Legea nr.227/2015 privind Codul fiscal cu modificarile si completarile ulterioare) de la concesionari, locatari, titularii dreptului de administrare sau de folosinta si o varsa lunar, pana la data de 25 inclusiv a lunii urmatoare fiecarei luni din perioada de valabilitate a contractului. Plata anticipata nu conduce la acordarea de bonificatii.

**Art.5.** Impozitul anual pe cladiri, pe teren si pe mijloacele de transport datorat bugetului local municipal, de catre persoanele fizice si juridice, de pana la 50 lei inclusiv, fiecare, se plateste integral, pana la primul termen de plata, respectiv 31 martie potrivit dispozitiilor art. 462 alin.(3), art. 467 alin. (3) si art. 472 alin.(3) din Legea nr. 227/2015 privind Codul fiscal, cu modificarile si completarile ulterioare;

**Art.6.** Scutirile la plata impozitului pe cladiri, pe teren si pe mijloacele de transport se aplica in baza documentelor doveditoare, asa cum sunt exemplificate in Anexa nr.2.

**Art.7.** Creantele fiscale (impozit cladiri, impozit teren, impozit mijloace de transport) restante aflate in sold la data de 31 decembrie a anului 2022, mai mici de 40 lei, se anuleaza potrivit prevederilor art. 266 alin. (6) din Legea nr.207/2015 privind Codul de procedura fiscala. Anularea se aplica la totalul creantelor fiscale datorate si neachitate de debitori aflate in sold la data de 31 decembrie a anului 2022.

**Art.8.** Pentru neachitarea la termenul de scadență de către debitor a obligațiilor fiscale principale datorate bugetelor locale, se datorează după acest termen majorări de întârziere. Nivelul majorării de întârziere este de 1% din cuantumul obligațiilor fiscale principale neachitate în termen, calculată pentru fiecare lună sau fracțiune de lună, începând cu ziua imediat următoare termenului de scadență și până la data stingerii sumei datorate, inclusiv, potrivit dispozitiilor art. 183 alin.(2) din Legea nr.207/2015 privind Codul de procedura fiscala.

**Art.9.** La depunerea cererii pentru vizarea anuala a autorizatiei taxi, solicitantii trebuie sa prezinte la Compartimentul Autorizarea Serviciilor de Transport Local, certificate fiscale emise de Serviciul de Impozite si Taxe Locale, din care sa rezulte achitarea tuturor obligatiilor fiscale existente in sold la data depunerii cererii.

**Art.10.** Prezenta hotarare intra in vigoare incepand cu data de **01.01.2023**.

**Art.11.** La data intrarii in vigoare a prezentei hotarari se abroga HCL nr. 262/22.12.2021 privind stabilirea nivelurilor pentru valorile impozabile, impozitele si taxele locale si alte taxe asimilate acestora ce se vor aplica in anul 2022 in Municipiul Rm.Sarat.

**Art.12.** Cu aducerea la îndeplinire a prezentei hotarari se insarcineaza Primarul municipiului Rm.Sarat prin Directia economica-Serviciul Impozite si Taxe Locale si toate compartimentele de specialitate din cadrul aparatului de specialitate al primarului Municipiului Rm.Sarat si unitatile subordonate Consiliului local al Municipiului Rm.Sarat.

**Art.13.** Prezenta hotarare se aduce la cunostinta publica, respectiv se comunica Primarului municipiului Rm. Sarat, celor nominalizati cu ducerea la indeplinire si se comunica Institutiei Prefectului Judetului Buzau in vederea exercitarii controlului cu privire la legalitate.

Această hotărâre a fost adoptată de către Consiliul Local al Municipiului Rm. Sarat în ședința ordinară din data de 22.12.2022, cu respectarea prevederilor art.139 alin.(3) lit.c) (majoritate absolută) din O.U.G nr.57/2019 privind Codul administrativ, cu un număr de 18 voturi pentru, \_\_\_\_\_ abțineri și \_\_\_\_\_ voturi împotriva din numărul total de 19 consilieri locali în funcție și 18 consilieri locali prezenți.

Președinte de ședință,  
Domnul consilier Grigoras Neiu



Contrasemnează pentru legalitate,  
Secretar general,  
Vagyas-Davidoiu Manuela

Nr. 290  
Rm.Sărat 22.12.2022



# ROMÂNIA

## MUNICIPIUL RÂMNICU SĂRAT



Str. N.Bălcescu nr. 1, Râmnicu-Sărat, Tel: 0238.561946; Fax: 0238.561947  
Web: [www.primariermsarat.ro](http://www.primariermsarat.ro) E-mail: [primarie\\_rmsarat@primariermsarat.ro](mailto:primarie_rmsarat@primariermsarat.ro)  
Nr. înregistrare ANSPDCP: 20680

**PRIMARUL MUNICIPIULUI RM.SARAT**

**Nr.87636/14.12.2022**

### **REFERAT DE APROBARE**

**la proiectul de hotarare privind stabilirea nivelurilor pentru valorile impozabile, impozitele si taxele locale si alte taxe asimilate acestora, ce se vor aplica in anul 2023 in Municipiul Ramnicu Sarat**

In conformitate cu principiul autonomiei locale, care corespunde Cartei europene a autonomiei locale adoptata la Strasbourg la 15 octombrie 1985, ratificata de Romania prin Legea nr.199/1997, stabilirea impozitelor si taxelor locale pentru anul fiscal 2023 are la baza prevederile legale actuale, reprezentate de Legea nr.227/2015 privind Noul Cod fiscal, actualizata, de H.G nr. 1/2016 privind Normele metodologice de aplicare a Legii nr. 227/2015 privind Codul fiscal, actualizata, de Legea nr.207/2015 privind Noul Cod de procedura fiscala, actualizata, de HG nr.159/2016 pentru modificarea și completarea Normelor metodologice de aplicare a Legii nr. 227/2015 privind Codul fiscal, aprobate prin Hotărârea Guvernului nr. 1/2016.

In baza dispozitiilor Legii nr.227/2015 privind Codul fiscal, Consiliul local are competenta sa stabileasca cota impozitelor si taxelor locale, cand acestea se determina pe baza de cota procentuala, prin lege fiind stabilite limitele maxime si minime, stabilirea cuantumului impozitelor si taxelor locale prevazute in suma fixa, precum si stabilirea nivelului bonificatiei de pana la 10% conform prevederilor art.462, alin.(2), art.467, alin.(2) si art.472, alin.(2) din Codul fiscal.

Avand in vedere cele mentionate, Serviciul Impozite si Taxe Locale din cadrul aparatului de specialitate al primarului Municipiului Rm.Sarat a propus spre consultare publica proiectul de hotarare privind stabilirea nivelurilor pentru valorile impozabile, impozitele si taxele locale si alte taxe asimilate acestora ce se vor aplica in anul 2023 in Municipiul Rm.Sarat.

Raportat la prevederile Legii nr.52/2003 privind transparența decizională în administrația publică, republicata, cu referire la art.7, alin.(13), potrivit caruia "Prin excepție de la prevederile alin. (2), în cazul reglementării unei situații urgente sau a uneia care, din cauza circumstanțelor sale excepționale, impune adoptarea de soluții imediate, în vederea evitării unei grave atingeri aduse interesului public, proiectele de acte normative se supun adoptării și anterior expirării termenului prevăzut de respectivul alineat".... prin raportare la alin.(2) "(2) Anunțul referitor la

elaborarea unui proiect de act normativ va fi adus la cunoștința publicului, în condițiile alin. (1), cu cel puțin 30 de zile lucrătoare înainte de supunerea spre avizare de către autoritățile publice. Anunțul va cuprinde: data afișării, o notă de fundamentare, o expunere de motive, un referat de aprobare privind necesitatea adoptării actului normativ propus, un studiu de impact și/sau de fezabilitate, după caz, textul complet al proiectului actului respectiv, precum și termenul-limită, locul și modalitatea în care cei interesați pot trimite în scris propuneri, sugestii, opinii cu valoare de recomandare privind proiectul de act normativ, coroborat cu faptul ca in data de 21.11.2022 actul normativ privind aprobarea O.G nr.16/2022 pentru modificarea si completarea Legii nr.227/2015 privind Codul fiscal, abrogarea unor acte normative si alte masuri financiar-fiscale, a fost aprobat, inasa este transmis secretarului general pentru exercitarea dreptului de sesizare asupra constitutionalitatii, act normativ care stipuleaza la art.20, lit.i) ca „prevederile pct.106 si 107-116 se aplica incepand cu data de 1 ianuarie 2025” si cu faptul ca in data de 14.12.2022 Curtea Constitutionala cu unanimitate de voturi, **a respins**, ca neîntemeiată, obiecția de neconstituționalitate a Legii privind aprobarea Ordonanței Guvernului nr.16/2022 pentru modificarea și completarea Legii nr.227/2015 privind Codul fiscal, abrogarea unor acte normative și alte măsuri financiar-fiscale, precum și a dispozițiilor art.I pct.68 [cu referire la introducerea alin.(5) ind.6 – alin. (5) ind.9 în art.146 din Legea nr.227/2015 privind Codul fiscal] din Ordonanța Guvernului nr.16/2022, respectiv cu majoritate de voturi, **a respins**, ca neîntemeiată, obiecția de neconstituționalitate a dispozițiilor art.I pct.107 [cu referire la art.457 din Legea nr.227/2015 privind Codul fiscal] din Ordonanța Guvernului nr.16/2022, decizia fiind definitiva si general obligatorie,

Luand in considerare faptul ca pana la aceasta data contextul legislativ impus prin OG nr.16/2022 este supus unor modificari a caror publicare in Monitorul oficial treneaza, raportat la prevederile art. 491, alin.(3) din Legea nr.227/2015 privind Codul fiscal, cu modificarile si completarile ulterioare, potrivit caruia: „Dacă hotărârea consiliului local nu a fost adoptată cu cel puțin 3 zile lucrătoare înainte de expirarea exercițiului bugetar, în anul fiscal următor, în cazul oricărui impozit sau oricărei taxe locale, care constă într-o anumită sumă în lei sau care este stabilită pe baza unei anumite sume în lei ori se determină prin aplicarea unei cote procentuale, se aplică de către compartimentul de resort din aparatul de specialitate al primarului, nivelurile maxime prevăzute de prezentul cod, indexate potrivit prevederilor alin. (1)”si la prevederile HCL nr.123/27.04.2022 privind stabilirea nivelurilor pentru valorile impozabile, impozitele si taxele locale si alte taxe asimilate acestora, precum si cuantumul sanctiunilor prevazute de art.491 din Legea nr.227/2015 privind Codul fiscal, ce se vor aplica in anul 2023 in Municipiul Rm.Sarat, indexate cu rata inflatiei de 5,1% (aferinta anului fiscal 2021), in considerarea principiului autonomiei locale, in baza prevederilor art.136, alin.(1) din O.U.G nr.57/2019 privind Codul administrativ, initiez proiectul de hotarare privind stabilirea nivelurilor pentru valorile impozabile, impozitele si taxele locale si alte taxe asimilate acestora ce se



vor aplica in anul 2023 in Municipiul Rm.Sarat, conform propunerii inaintate de catre Serviciul Impozite si Taxe Locale.

Avand in vedere dispozitiile Legii nr.24/2000 privind normele de tehnica legislativa pentru elaborarea actelor normative, republicata, supun spre dezbateri proiectul de hotarare privind stabilirea nivelurilor pentru valorile impozabile, impozitele si taxele locale si alte taxe asimilate acestora ce se vor aplica in anul 2023 in Municipiul Rm.Sarat.

Propunerile sunt prezentate in anexele nr.1, 2 si 3.

**Initiator,  
PRIMAR,  
CIRJAN SORIN-VALENTIN**





# ROMÂNIA

## MUNICIPIUL RÂMNICU SĂRAT



Str. N.Bălcescu nr. 1, Râmnicu-Sărat, Tel: 0238.561946; Fax: 0238.561947  
Web: [www.primariermsarat.ro](http://www.primariermsarat.ro) E-mail: [primarie\\_rmsarat@primariermsarat.ro](mailto:primarie_rmsarat@primariermsarat.ro)  
Nr. înregistrare ANSPDCP: 20680

Nr.87639/15.12.2022

Aprob,  
PRIMAR,  
CIRJAN SORIN VALENTIN



### RAPORT DE SPECIALITATE

**privind stabilirea nivelurilor pentru valorile impozabile, impozite si taxele locale si alte taxe asimilate acestora ce se vor aplica in anul 2023 in Municipiul Rm Sarat**

Avand in vedere:

- prevederile titlului IX din Legea nr.227/2015 privind Codul fiscal, cu modificarile si completarile ulterioare, inclusiv cele aduse de OG nr. 8/2021;
- prevederile Legii nr.207/2015 privind Codul de procedura fiscala cu modificarile si completarile ulterioare, inclusiv cele aduse de OG nr. 11/2021;
- prevederile Legii nr.351/2001 privind aprobarea Planului de amenajare a teritoriului national - Sectiunea a IV-a Reteaua de localitati;
- prevederile Legii nr.265/2007 pentru modificarea si completarea Legii nr.38/2003 privind transportul in regim de taxi si regim de inchiriere;
- prevederile Legii nr.273/2006 a finantelor publice locale, cu modificarile si completarile ulterioare;
- prevederile O.U.G. nr. 57/2019 privind Codul administrativ;
- prevederile O.U.G. nr.80/2013 privind taxele judiciare de timbru;
- prevederile H.C.L. nr.133/2009 privind delimitarea zonelor situate in intravilanul Municipiul Rm Sarat completata cu prevederile H.C.L. nr.50/2019 privind aprobarea delimitarii zonelor situate in intravilanul Municipiul Rm Sarat in vederea stabilirii impozitului pe cladiri, in conformitate cu prevederile Nomenclatorului stradal;
- prevederile HCL nr. 256/2009, privind delimitarea terenurilor situate in extravilanul localitatii Rm Sarat;
- prevederile HCL nr.120/2021 privind instituirea taxei speciale de salubritate la nivelul Mun.Rm Sarat;
- prevederile HCL nr.227/29.09.2022 privind modificarea tarifelor pentru activitatile cuprinse in contractul de delegare prin concesiune a serviciului public de salubritate al Mun.Rm Sarat;
- prevederile HCL nr. 188/2012 privind Regulamentul cadru pentru organizarea si executarea serviciului public local in regim de inchiriere pe raza Municipiului Rm Sarat;

- prevederile HG nr. 1/2016 privind Normele metodologice de aplicare a Legii nr. 227/2015 privind Codul fiscal;
- prevederile HG nr.159/2016 de modificare al HG nr.1/2015 privind Normele metodologice de aplicare a Legii nr. 227/2015 privind Codul fiscal;
- prevederile Legii nr.112/2016 privind aprobarea OUG nr.41/2015;
- prevederile OUG nr. 46/2015 pentru completarea Legii nr. 227/2015 privind Codul fiscal;
- prevederile Legii nr. 209/2017 pentru modificarea si completarea Legii nr. 227/2015 privind Codul fiscal;
- prevederile O.U.G. nr. 79/2017 pentru completarea Legii nr. 227/2015 privind Codul fiscal;
- prevederile Legii nr. 111/2018 pentru modificarea si completarea Legii nr. 227/2015 privind Codul fiscal;
- prevederile Legii nr. 203/2018 privind masuri de eficientizare a achitarii amenzilor contraventionale;
- prevederile pct 8, pct. 3, art. I din Legea nr. 13/2019 pentru aprobarea Ordonanței de urgență a Guvernului nr. 89/2018 privind unele măsuri fiscal-bugetare și pentru modificarea și completarea unor acte normative;
- prevederile pct. 1, art. I din Legea nr. 185/2019 pentru modificarea Legii nr. 227/2015 privind Codul fiscal și pentru modificarea art. 9 din Ordonanța Guvernului nr. 105/1999 privind acordarea unor drepturi persoanelor persecutate de către regimurile instaurate în România cu începere de la 6 septembrie 1940 până la 6 martie 1945 din motive etnice;
- Propunerile privind nivelul impozitelor si taxe ce urmeaza a se aplica in anul 2023 de catre Biblioteca municipala (adresa nr. 140/08.08.2022), SPCLEP Rm Sarat (adresa nr. 15723/07.09.2022), Muzeul municipal Rm Sarat (adresa nr. 216/09.08.2022), Serviciul Urbanism (adresa nr. 55764/01.09.2022; nr. 82718/21.11.2022), Serviciul autorizare transport local (adresa nr. 51340/10.08.2022), Compartiment Registrul Agricol (adresa nr. 50999/09.08.2022, Compartiment juridic (adresa nr. 53614/23.08.2022), Compartiment Administrare Patrimoniu( adresa nr. 52656/17.08.2022);
- H.C.L. nr. 123/27.04.2022 privind stabilirea nivelurilor pentru valorile impozabile, impozite si taxele locale si alte taxe asimilate acestora ce se vor aplica in anul 2023 in Municipiul Rm Sarat, indexate cu rata inflatiei de 5,1% aferenta anului fiscal 2021 potrivit art. 491 din Legea nr. 227/2015 privind Codul fiscal, cu modificarile si completarile ulterioare;
- Legea nr. 252/2022 pentru modificarea Legii nr. 227/2015 privind Codul fiscal si pentru completarea art. 47 din Legea nr. 207/2015 privind Codul de procedura fiscala.

Propunem spre analiza si aprobare Consiliului local, proiectul de Hotarare privind nivelul impozitelor si taxelor si alte reglementari legale ce urmeaza a se aplica in anul fiscal 2023, asa cum sunt prezentate in Anexa 1, 2 si 3 cu urmatoarele precizari:

1. Mentinerea pentru anul fiscal 2023 a nivelurilor pentru valorile impozabile, impozite si taxele locale si alte taxe asimilate acestora in Municipiul Rm Sarat, indexate cu rata inflatiei de 5,1% aferenta anului fiscal 2021 asa cum au fost adoptate prin HCL nr. 123/27.04.2022.
2. Impozitul pe cladiri, impozitul pe teren si impozitul pe mijloacele de transport sunt creante anuale si se achita in doua rate egale, pana la data de 31 martie si respectiv 30 septembrie inclusiv potrivit art. 462 alin.(1), 467 alin. (1) si art. 472 alin.(1) din Legea nr. 227/2015 privind Codul fiscal cu modificarile si completarile ulterioare;
3. Pentru plata cu anticipatie a impozitului pe cladiri, a impozitului pe teren si a impozitului pe mijloacele de transport pana la data de 31 martie se aplica o bonificatie de 10 % atat in cazul persoanelor fizice cat si in cazul persoanelor

- juridice, potrivit art. 462 alin.(2), 467 alin. (2) si art. 472 alin.(2) din Legea nr. 227/2015 privind Codul fiscal cu modificarile si completarile ulterioare;
4. Taxa pe cladiri si taxa pe teren, proprietate publică sau privată a statului ori a unității administrativ-teritoriale Municipiul Rm Sarat, in cazul contractelor de concesiune, închiriere, administrare sau folosință, care se referă la o perioadă mai mare de un an, calculate similar cu impozitul pe cladiri, respectiv similar cu impozitul pe teren, se plateste se plătește anual, în două rate egale, până la datele de 31 martie si 30 septembrie, inclusiv potrivit art. 462 alin.(4^1) si respectiv art. 467 alin. (4^1) din Legea nr. 227/2015 privind Codul fiscal cu modificarile si completarile ulterioare. Plata anticipata a taxei pe cladiri si terenuri conduce la acordarea bonificatiei de 10% potrivit dispozitiilor art. 462 alin. (2) si art. 467 alin. (2) Legea nr. 227/2015 privind Codul fiscal cu modificarile si completarile ulterioare;
  - 4.1. In cazul contractelor de concesiune, închiriere, administrare sau folosință, care se referă la perioade mai mari de o lună, taxa pe clădiri (art. 462 alin. (5) din Legea nr. 227/2015 privind Codul fiscal cu modificarile si completarile ulterioare) si taxa pe teren (art. 467 alin. (5) din Legea nr. 227/2015 privind Codul fiscal cu modificarile si completarile ulterioare) se plătește lunar, până la data de 25 inclusiv a lunii următoare fiecărei luni din perioada de valabilitate a contractului, de către concesionar, locatar, titularul dreptului de administrare sau de folosință.
  - 4.2. În cazul contractelor care se referă la perioade mai mici de o lună, persoana juridică de drept public care transmite dreptul de concesiune, închiriere, administrare sau folosință colectează taxa pe clădiri (art. 462 alin. (6) din Legea nr. 227/2015 privind Codul fiscal cu modificarile si completarile ulterioare) si taxa pe teren (art. 467 alin. (6) din Legea nr. 227/2015 privind Codul fiscal cu modificarile si completarile ulterioare) de la concesionari, locatari, titularii dreptului de administrare sau de folosință și o varsă lunar, până la data de 25 inclusiv a lunii următoare fiecărei luni din perioada de valabilitate a contractului.
  5. Impozitul anual pe cladiri, pe teren si pe mijloace de transport datorat bugetului local municipal, de catre persoanele fizice si juridice, de pana la 50 lei inclusiv, fiecare, se plateste integral, pana la primul termen de plata, respectiv 31 martie potrivit dispozitiilor art. 462 alin.(3), art. 467 alin. (3) si art. 472 alin.(3) din Legea nr. 227/2015 privind Codul fiscal cu modificarile si completarile ulterioare;
  6. Scutirile de plata impozitului pe cladiri, pe teren si pe mijloace de transport se aplica in baza documentelor doveditoare asa cum sunt exemplificate in Anexa 2;
  7. Creantele fiscale (impozit cladiri, impozit teren, impozit mijloace de transport) restante aflate in sold la data de 31 decembrie a anului 2022, mai mici de 40 lei, se anuleaza potrivit prevederilor art. 266 alin. (6) din Legea nr.207/2015 privind Codul de procedura fiscala. Anularea se aplica la totalul creantelor fiscale datorate si neachitate de debitori aflate in sold la data de 31 decembrie a anului 2022;
  8. Pentru neachitarea la termenul de scadență de către debitor a obligațiilor fiscale principale datorate bugetelor locale, se datorează după acest termen majorări de întârziere. Nivelul majorării de întârziere este de 1% din quantumul obligațiilor fiscale principale neachitate în termen, calculată pentru fiecare lună sau fracțiune de lună, începând cu ziua imediat următoare termenului de scadență și până la data stingerii sumei datorate, inclusiv, potrivit dispozitiilor art. 183 alin.(2) din Legea nr.207/2015 privind Codul de procedura fiscala;
  9. La depunerea cererii pentru vizarea anuala a autorizatiei taxi, solicitantii trebuie sa prezinte la Serviciul de autorizare transport local, certificate fiscale emise de Serviciul de Impozite si Taxe Locale, din care sa rezulte achitarea tuturor obligatiilor fiscale existente in sold la data depunerii cererii;
  10. Impozitele și taxele locale, majorările de întârziere, precum și amenzile aferente acestora constituie integral venituri la bugetele locale ale unităților administrativ-teritoriale, potrivit art. 494 alin.(1) din Legea nr. 227/2015 privind Codul fiscal;
  11. Constituie venit la bugetul local sumele provenite din:
    - a) majorările pentru plata cu întârziere a impozitelor și taxelor locale;
    - b) taxele judiciare de timbru și alte taxe de timbru prevăzute de lege, potrivit legislatiei in vigoare.

Intocmit,  
Sef serviciu Impozite si Taxe Locale  
Ec. MONICA STANARINGA

*Monica Stanaringa*



## T A B L O U L

Cuprinzand cotele, valorile impozabile, nivelurile impozitelor si taxelor locale, taxele speciale si amenzile, care se stabilesc, se actualizeaza sau se ajusteaza, dupa caz, de catre Consiliul Local al Mun. Rm Sarat, in limitele si conditiile titlului IX din Legea nr.227/2015 privind Codul fiscal in anul fiscal 2023

Legea nr.227/2015 privind Codul fiscal Titlul IX- Impozite si taxe locale							
CAPITOLUL II- IMPOZITUL PE CLADIRI SI TAXA PE CLADIRI							
Art. 457 alin.(1) Cota impozitului pentru cladirile rezidentiale si cladirile anexa aflate in proprietatea persoanelor fizice	COTELE STABILITE PRIN CODUL FISCAL		COTA APROBATA DE CONSILIUL LOCAL PENTRU ANUL 2022		COTA PROPUASA SPRE APROBARE CONSILIULUI LOCAL PENTRU ANUL 2023		Rata inflatiei pentru anul 2021, utilizata la calcul
	0,08%-0,2%		0,11%		0,11%		
	Valoarea impozabila prevazuta de Legea nr.227/2015 alin.(2)		Valoarea impozabila aprobata pentru anul 2022		Valoarea impozabila pentru anul 2023		
	Lei/mp		Lei/mp		Lei/mp	Lei/mp	
	Cladire cu instalatii de apa, canalizare, electrice si incalzire (conditii cumulative)	Cladire fara instalatii de apa, canalizare, electrice si incalzire	Cladire cu instalatii de apa, canalizare, electrice si incalzire (conditii cumulative)	Cladire fara instalatii de apa, canalizare, electrice si incalzire	Cladire cu instalatii de apa, canalizare, electrice si incalzire (conditii cumulative)	Cladire fara instalatii de apa, canalizare, electrice si incalzire	
0	1	2	3	4	5	6	
A. Cladire cu cadre din beton armat sau cu pereti exterior din caramida arsa sau din orice alte material rezultate in urma unui tratament termic si/sau chimic)	1.000	600	1.129	677	1.187	712	5,1%

## ANEXA 1

B. Clădire cu pereții exteriori din lemn, din piatră naturală, din cărămidă nearsă, din vâlătuci sau din orice alte materiale nesupuse unui tratament termic și/sau chimic	300	200	339	226	356	238	5,1%
C. Clădire-anexă cu cadre din beton armat sau cu pereți exteriori din cărămidă arsă sau din orice alte materiale rezultate în urma unui tratament termic și/sau chimic	200	175	226	197	238	207	5,1%
D. Clădire-anexă cu cadre din beton armat sau cu piatră naturală, din cărămidă nearsă, din vâlătuci sau din orice alte materiale nesupuse unui tratament termic și/sau chimic	125	75	142	84	149	88	5,1%
E. În cazul contribuabilului care deține la aceeași adresă încăperi amplasate la subsol, demisol și/sau la	75% din suma care s-ar aplica clădirii	75% din suma care s-ar aplica clădirii	75% din suma care s-ar aplica clădirii	75% din suma care s-ar aplica clădirii	75% din suma care s-ar aplica clădirii	75% din suma care s-ar aplica clădirii	

## ANEXA 1

mansardă, utilizate ca locuință, în oricare dintre tipurile de clădiri prevăzute la lit. A-D							
F. În cazul contribuabilului care deține la aceeași adresă încăperi amplasate la subsol, demisol și/sau la mansardă, utilizate în alte scopuri decât cel de locuință, în oricare dintre tipurile de clădiri prevăzute la lit. A-D	50% din suma care s-ar aplica clădirii	50% din suma care s-ar aplica clădirii	50% din suma care s-ar aplica clădirii	50% din suma care s-ar aplica clădirii	50% din suma care s-ar aplica clădirii	50% din suma care s-ar aplica clădirii	

	COTELE STABILITE PRIN CODUL FISCAL	COTELE APROBATE DE CONSILIUL LOCAL PENTRU ANUL 2022	COTELE PROPUSE SPRE APROBARE CONSILIUL LOCAL PENTRU ANUL 2023
<b>Art. 458 alin.(1)</b> Cota impozitului pentru <b>clădirile nerezidențiale</b> aflate în proprietatea <b>persoanelor fizice</b>	0,2%-1,3%	1,3%	1,3%
<b>Art. 458 alin.(4)</b> În cazul în care valoarea clădirii nu poate fi calculată conform prevederilor alin. (1), impozitul se calculează prin aplicarea cotei de 2% asupra valorii impozabile determinate conform art. 457	2%	2%	2%
<b>Art. 458 alin. (3)</b> Pentru clădirile nerezidențiale aflate în proprietatea persoanelor fizice, utilizate pentru activități din domeniul agricol, cota este de:	0,4%	0,4%	0,4%

## ANEXA 1

<b>Art. 459 alin.(3)</b> În cazul clădirilor cu <b>destinație mixtă</b> , când proprietarul nu declară la organul fiscal suprafața folosită în scop nerezidențial, cota este de:	0,3% asupra valorii impozabile determinate conform art. 457	0,3% asupra valorii impozabile determinate conform art. 457	0,3% asupra valorii impozabile determinate conform art. 457
<b>Art. 460 alin (1)</b> Cota impozitului/taxei pe <b>clădirile rezidențiale</b> deținute de <b>persoanele juridice</b>	0,08%-0,2%	0,2%	0,2%
<b>Art. 460 alin (2)</b> Cota impozitului/taxei pe <b>clădirile nerezidențiale</b> deținute de <b>persoanele juridice</b>	0,2%-1,3%	1,3%	1,3%
<b>Art. 460 alin. (3)</b> Pentru clădirile nerezidențiale aflate în proprietatea persoanelor juridice, utilizate pentru activități din domeniul agricol, cota este de:	0,4%	0,4%	0,4%
<b>Art. 460 alin. (8)</b> În cazul în care proprietarul clădirii nu a actualizat valoarea impozabilă a clădirii în ultimii 5 ani anteriori anului de referință	5%	5%	5%
<b>Art. 462 alin.(2) BONIFICATIE la persoane fizice si persoane juridice</b>	0%-10%	10%	10%

**NOTA:**

- Valoarea impozabilă a clădirii se ajustează în funcție de rangul localității și zona în care este amplasată clădirea, prin înmulțirea valorii determinate conform art. 457 cu coeficientul de corecție corespunzător: zona A=2,40, zona B=2,30, zona C=2,20 și zona D=2,10.
- Municipiul Rm Sarat este localitate de rangul II, stabilit prin Legea nr.351/2001 privind aprobarea Planului de amenajare a teritoriului național - Secțiunea a IV-a Reteaua de localități;
- Zonarea localității este prevăzută în H.C.L. nr.133/2009 privind delimitarea zonelor în Municipiul Rm Sarat.

CAPITOLUL III IMPOZITUL PE TEREN SI TAXA PE TEREN			
<b>Art. 465 alin.(2)</b> -lei/ha-			
Zona în cadrul localității	NIVELURILE STABILITE PRIN CODUL FISCAL	NIVELURILE STABILITE PENTRU ANUL 2022 indexate cu rata inflației pentru anul 2019 de 2,6%	NIVELURILE PROPUSE SPRE APROBARE CONSILIULUI LOCAL PENTRU ANUL 2023 indexate cu rata inflației pentru anul 2021 de 5,1%



## ANEXA 1

	Nivelurile impozitului/taxei, pe ranguri de localitati						Nivelurile impozitului/taxei, pe ranguri de localitati						Nivelurile impozitului/taxei, pe ranguri de localitati						
	0	I	II	III	IV	V	0	I	II	III	IV	V	0	I	II	III	IV	V	
A	8.282- 20.706	6.878- 17.194	6.042- 15.106	5.236- 13.090	711- 1.788	569- 1.422			9.376						9.854				
B	6.878- 17.194	5.199- 12.998	4.215- 10.538	3.558- 8.894	569- 1.422	427- 1.068			6.503						6.835				
C	5.199- 12.998	3.558- 8.894	2.668- 6.670	1.690- 4.226	427- 1.068	284- 710			4.140						4.351				
D	3.558- 8.894	1.690- 4.226	1.410- 3.526	984- 2.439	278- 696	142- 356			2.187						2.299				

Art. 465 alin.(4) -lei/ha-intravilan													
Nr.crt.	Zona	NIVELURILE STABILITE PRIN CODUL FISCAL				NIVELURILE STABILITE PENTRU ANUL 2022 indexate cu rata inflatiei pentru anul 2020 de 2,6%				NIVELURILE PROPUSE APROBARE CONSILIULUI LOCAL PENTRU ANUL 2023 indexate cu rata inflatiei pentru anul 2021 de 5,1%			
		A	B	C	D	A	B	C	D	A	B	C	D
1.	Teren arabil	28	21	19	15	31	24	22	17	33	25	23	18
2.	Pasune	21	19	15	13	24	22	17	15	25	23	18	16
3.	Faneata	21	19	15	13	24	22	17	15	25	23	18	16
4.	Vie	46	35	28	19	52	39	31	22	55	41	33	23
5.	Livada	53	46	35	28	60	52	39	31	63	55	41	33
6.	Padure sau alt teren cu vegetatie forestiera	28	21	19	15	31	24	22	17	33	25	23	18
7.	Teren cu ape	15	13	8	0	17	15	8	0	18	16	8	0
8.	Drumuri si cai ferate	0	0	0	0	0	0	0	0	0	0	0	0
9.	Neproductiv	0	0	0	0	0	0	0	0	0	0	0	0

Art. 465.alin.(7) -lei/ha-extravilan			
Categoria de folosinta	Nivelurile stabilite prin codul fiscal	Nivelurile aprobate pentru anul 2022 indexate cu rata inflatiei pentru anul 2020 de 2,6%	Nivelurile propuse spre aprobare Consiliului Local pentru anul 2023 indexate cu rata inflatiei pentru anul 2021 de 5,1%
1. Teren cu constructii	22-31	32	34
2. Teren arabil	42-50	55	58
3. Pasune	20-28	30	32
4. Faneata	20-28	30	32
5. Vie pe rod, alta decat cea prevazuta la nr. crt. 5.1.	48-55	62	65

## ANEXA 1

5.1. Vie pana la intrarea pe rod	0	0	0
6. Livada pe rod, alta decat cea prevazuta la nr. crt. 6.1.	48-56	62	65
6.1. Livada pana la intrarea pe rod	0	0	0
7. Padure sau alt teren cu vegetatie forestiera, cu exceptia celui prevazut la nr. crt. 7.1.	18-16	17	18
7.1. Padure de pana la 20 de ani si padure cu rol de protectie	0	0	0
8. Teren cu apa, altul decat cel mcu amenajari piscicole	1-6	6	6
8.1. Teren cu amenajari piscicole	26-34	35	37
9. Drumuri si cai ferate	0	0	0
10. Teren neproductiv	0	0	0
<b>Art. 467 alin.(2) BONIFICATIE la persoane fizice si persoane juridice</b>	<b>COTELE STABILITE PRIN CODUL FISCAL</b>	<b>COTELE APROBATE PENTRU ANUL 2022</b>	<b>COTELE PROPUSE PENTRU ANUL 2023</b>
	0%-10%	10%	10%

Zonarea extravilanului localitatii este prevazuta in H.C.L. nr. 256/2009 privind incadrarea pe zone a terenurilor situate in extravilanul Municipiului Rm Sarat, astfel zona A=2,40, zona B=2,30, zona C=2,20

<b>&gt; CAPITOLUL IV-IMPOZITUL PE MIJLOACELE DE TRANSPORT</b>				
<b>Art. 470 alin.(2)</b>				
Nr.crt.	Mijloace de transport cu tractiune mecanica	NIVELURILE STABILITE PRIN CODUL FISCAL	NIVELURILE APROBATE PENTRU ANUL 2022 indexate cu rata inflatiei pentru anul 2020 de 2,6%	NIVELURILE SUPUSE APROBARII CONSILIULUI LOCAL PENTRU ANUL 2023 indexate cu rata inflatiei pentru anul 2021 de 5,1%
		Lei/200cmc sau fractiune din aceasta	Lei/200cmc sau fractiune din aceasta	Lei/200cmc sau fractiune din aceasta
<b>I. Vehicule inmatriculate (lei/200cmc sau fractiune din aceasta)</b>				
1.	Motociclete, tricicluri, cvadricicluri si autoturisme cu capacitatea cilindrica de pana la 1.600 cmc, inclusiv	8	8	8
2.	Motociclete, tricicluri, cvadricicluri cu capacitatea cilindrica de peste 1.600 cmc	9	9	9
3.	Autoturisme cu capacitatea cilindrica intre 1.601 cmc si 2.000 cmc inclusiv	18	21	22

## ANEXA 1

4.	Autoturisme cu capacitatea cilindrica intre 2.001 cmc si 2.600 cmc inclusiv	72	81	85
5.	Autoturisme cu capacitatea cilindrica intre 2.601 cmc si 3.000 cmc inclusiv	144	163	171
6.	Autoturisme cu capacitatea cilindrica de peste 3.001 cmc	290	328	345
7.	Autobuze, autocare, microbuze	24	27	28
8.	Alte vehicule cu tractiune mecanica cu masa totala maxima autorizata de pana la 12 tone inclusive	30	33	35
9.	Tractoare inmatriculare	18	21	22
<b>II Vehicule inregistrate</b>				
1.	Vehicule cu capacitate cilindrica	Lei/200 cmc	Lei/200 cmc	Lei/200 cmc
1.1.	Vehicule inregistrate cu capacitate cilindrica < 4.800 cmc	2-4	4	4
1.2.	Vehicule inregistrate cu capacitate cilindrica > 4.800 cmc	4-6	6	6
2.	Vehicule fara capacitate cilindrica evidentiata	50-150 lei/an	169 lei/an	178 lei/an
*grupa de 200 cmc sau fractiune in aceasta				
<b>Art. 470 alin.(3) MIJLOACELE DE TRANSPORT HIBRIDE</b>		<b>NIVELURILE STABILITE PRIN CODUL FISCAL</b>	<b>NIVELURILE APROBATE PENTRU ANUL 2022</b>	<b>NIVELURILE SUPUSE APROBARIII CONSILIULUI LOCAL PENTRU ANUL 2023</b>
		Reducere cu 50%-100%	Reducere cu 90%	Reducere cu 90%

<b>Art. 470.alin.(5)</b>								
Numarul de axe si greutatea bruta incarcata maxima			NIVELURILE STABILITE PRIN CODUL FISCAL, modificat prin Legea nr. 296/2020		NIVELURILE APROBATE PENTRU ANUL 2022		NIVELURILE SUPUSE APROBARIII CONSILIULUI LOCAL PENTRU ANUL 2023	
			Impozitul (in lei /an)		Impozitul (in lei /an)		Impozitul (in lei /an)	
			Ax(e) motor(oare) cu sistem de suspensie pneumatica sau echivalentele recunoscute	Alte sisteme de suspensie pentru axele motoare	Ax(e) motor(oare) cu sistem de suspensie pneumatica sau echivalentele recunoscute	Alte sisteme de suspensie pentru axele motoare	Ax(e) motor(oare) cu sistem de suspensie pneumatica sau echivalentele recunoscute	Alte sisteme de suspensie pentru axele motoare
I	doua axe							
	1	Masa de cel putin 12 tone, dar mai mica de 13 tone	0	151	0	153	0	153
	2	Masa de cel putin 13 tone, dar mai mica de 14 tone	151	419	153	426	153	426
	3	Masa de cel putin 14 tone, dar mai mica de 15 tone	419	590	426	599	426	599
	4	Masa de cel putin 15 tone, dar mai mica de 18 tone	590	1.335	599	1.356	599	1.356

## ANEXA 1

	5	Masa de cel puțin 18 tone	590	1.335	599	1.356	599	1.356
II	3 axe							
	1	Masa de cel puțin 15 tone, dar mica de 17 tone	151	263	153	267	153	267
	2	Masa de cel puțin 17 tone, dar mica de 19 tone	263	541	267	549	267	549
	3	Masa de cel puțin 19 tone, dar mica de 21 tone	541	702	549	713	549	713
	4	Masa de cel puțin 21 tone, dar mica de 23 tone	702	1.082	713	1.099	713	1.099
	5	Masa de cel puțin 23 tone, dar mica de 25 tone	1.082	1.682	1.099	1.708	1.099	1.708
	6	Masa de cel puțin 25 tone, dar mica de 26 tone	1.082	1.682	1.099	1.708	1.099	1.708
	7	Masa de cel puțin 26 tone	1.082	1.682	1.099	1.708	1.099	1.708
III	4 axe							
	1	Masa de cel puțin 23 tone, dar mica de 25 tone	702	712	713	723	713	723
	2	Masa de cel puțin 25 tone, dar mica de 27 tone	712	1.111	723	1.129	723	1.129
	3	Masa de cel puțin 27 tone, dar mica de 29 tone	1.111	1.764	1.129	1.792	1.129	1.792
	4	Masa de cel puțin 29 tone, dar mica de 31 tone	1.764	2.617	1.792	2.658	1.792	2.658
	5	Masa de cel puțin 31 tone, dar mica de 32 tone	1.764	2.617	1.792	2.658	1.792	2.658
	6	Masa de cel puțin 32 tone	1.764	2.617	1.792	2.658	1.792	2.658
<b>Art. 470 alin.(6)</b>								
Numarul de axe si greutatea bruta incarcata maxima			NIVELURILE STABILITE PRIN CODUL FISCAL modificat prin Legea nr. 296/2020		NIVELURILE APROBATE PENTRU ANUL 2022		NIVELURILE SUPUSE APROBARI PENTRU ANUL 2023	
			Impozitul (in lei /an)		Impozitul (in lei /an)		Impozitul (in lei /an)	
			Ax(e) motor(oare) cu sistem de suspensie pneumatica sau echivalentele recunoscute	Alte sisteme de suspensie pentru axele motoare	Ax(e) motor(oare) cu sistem de suspensie pneumatica sau echivalentele recunoscute	Alte sisteme de suspensie pentru axele motoare	Ax(e) motor(oare) cu sistem de suspensie pneumatica sau echivalentele recunoscute	Alte sisteme de suspensie pentru axele motoare
I	2+1 axe							
	1	Masa de cel puțin 12 tone, dar mai mica de 14 tone	0	0	0	0	0	0
	2	Masa de cel puțin 14 tone, dar mai mica de 16 tone	0	0	0	0	0	0
	3	Masa de cel puțin 16 tone, dar mai mica de 18 tone	0	68	0	69	0	69
	4	Masa de cel puțin 18 tone, dar mai mica de 20 tone	68	156	69	158	69	158
	5	Masa de cel puțin 20 tone, dar mai mica de 22 tone	156	366	158	371	158	371
	6	Masa de cel puțin 22 tone, dar mai mica de 23 tone	366	473	371	480	371	480
	7	Masa de cel puțin 23 tone, dar mai mica de 25 tone	473	853	480	866	480	866
	8	Masa de cel puțin 25 tone, dar mai mica de 28 tone	853	1.496	866	1.520	866	1.520
	9	Masa de cel puțin 28 tone	853	1.496	866	1.520	866	1.520
II	2+2 axe							
	1	Masa de cel puțin 23 tone, dar mica de 25 tone	146	341	149	347	149	347
	2	Masa de cel puțin 25 tone, dar mica de 26 tone	341	561	347	569	347	569

## ANEXA 1

3	Masa de cel puțin 26 tone, dar mica de 28 tone	561	824	569	837	569	837
4	Masa de cel puțin 28 tone, dar mica de 29 tone	824	994	837	1.010	837	1.010
5	Masa de cel puțin 29 tone, dar mica de 31 tone	994	1.633	1.010	1.658	1.010	1.658
6	Masa de cel puțin 31 tone, dar mica de 33 tone	1.633	2.266	1.658	2.302	1.658	2.302
7	Masa de cel puțin 33 tone, dar mica de 36 tone	2.266	3.441	2.302	3.495	2.302	3.495
8	Masa de cel puțin 36 tone, dar mica de 38 tone	2.266	3.441	2.302	3.495	2.302	3.495
9	Masa de cel puțin 38 tone	2.266	3.441	2.302	3.495	2.302	3.495
III	2+3 axe						
1	Masa de cel puțin 36 tone, dar mica de 38 tone	1.803	2.510	1.832	2.549	1.832	2.549
2	Masa de cel puțin 38 tone, dar mica de 40 tone	2.510	3.412	2.549	3.465	2.549	3.465
3	Masa de cel puțin 40 tone	2.510	3.412	2.549	3.465	2.549	3.465
IV	3+2 axe						
1	Masa de cel puțin 36 tone, dar mica de 38 tone	1.594	2.213	1.619	2.247	1.619	2.247
2	Masa de cel puțin 38 tone, dar mica de 40 tone	2.213	3.061	2.247	3.109	2.247	3.109
3	Masa de cel puțin 40 tone, dar mica de 44 tone	3.061	4.528	3.109	4.599	3.109	4.599
4	Masa de cel puțin 44 tone	3.061	4.528	3.109	4.599	3.109	4.599
V	3+3 axe						
1	Masa de cel puțin 36 tone, dar mica de 38 tone	907	1.097	921	1.114	921	1.114
2	Masa de cel puțin 38 tone, dar mica de 40 tone	1.097	1.638	1.114	1.663	1.114	1.663
3	Masa de cel puțin 40 tone, dar mica de 44 tone	1.638	2.608	1.663	2.648	1.663	2.648
4	Masa de cel puțin 44 tone	1.638	2.608	1.663	2.648	1.663	2.648

**NOTA:** Potrivit dispozițiilor art. 215 din Legea nr. 296/2020 de modificarea și completarea Legii nr. 227/2015 privind Codul fiscal, sumele prevăzute în tabelul prevăzut la art. 470 alin. (5) și (6) **se indexează anual în funcție de rata de schimb a monedei euro în vigoare în prima zi lucrătoare a lunii octombrie a fiecărui an** și publicată în Jurnalul Uniunii Europene și de nivelurile minime prevăzute în Directiva 1999/62/CE de aplicare la vehiculele grele de marfă pentru utilizarea anumitor infrastructuri. Cursul de schimb a monedei euro și nivelurile minime, exprimate în euro, prevăzute în Directiva 1999/62/CE de aplicare la vehiculele grele de marfă pentru utilizarea anumitor infrastructuri se comunică pe site-urile oficiale ale Ministerului Finanțelor. **Ca urmare a acestor prevederi, impozitul pe mijloacele de transport mai mari de 12 tone pentru anul fiscal 2023 s-a stabilit la cursul euro/leu BNR din data de 03.10.2022, care a fost 1 euro= 4,9490 lei, , calculul efectiv al impozitului s-a făcut la nivelul de 4,95 lei.**

<b>Art. 470 alin. (7) Remorci, semiremorci sau rulote</b>			
Masa totală maximă autorizată	NIVELURILE STABILITE PRIN CODUL FISCAL	NIVELURILE APROBATE PENTRU ANUL 2022 indexate cu rata inflației pentru anul 2020 de 2,6%	NIVELURILE PROPUSE SPRE APROBARE PENTRU ANUL 2023 indexate cu rata inflației pentru anul 2021 de 5,1%
	Impozit-lei-	Impozit-lei-	Impozit-lei-
a. Până la 1 tonă, inclusiv	9	9	9
b. Peste 1 tonă, dar nu mai mult de 3 tone	34	38	40
c. Peste 3 tone, dar nu mai mult	52	58	61

## ANEXA 1

de 5 tone			
d. Peste 5 tone	64	72	76
<b>Art. 470 alin. (8) Mijloace de transport pe apa</b>			
1. Luntre, barci fara motor, folosite pentru pescuit si uz personal	21	24	25
2. Barci fara motor, folosite in alte scopuri	56	64	67
3. Barci cu motor	210	237	249
4. Nave de sport si agrement	0-1.119	0	0
5. Scutere de apa	210	237	249
6. Remorchere si impingatoare	X	X	X
a) Pana la 500 CP, inclusiv	559	630	662
b) Peste 500 CP si pana la 2.000 CP, inclusiv	909	1.026	1.078
c) Peste 2000 CP si pana la 4000 CP, inclusiv	1.398	1.577	1.657
d) Peste 4000 CP	2.237	2.524	2.653
7. Vapoare-pentru fiecare 1000 tdw sau fractiune din acesta	182	204	214
8. Ceamuri, slepuri si barje fluviale:	X	X	X
a) Cu capacitatea de incarcare pana la 1500 de tone, inclusiv	182	204	214
b) Cu capacitatea de incarcare de peste 1500 de tone si pana la 3000 de tone, inclusiv	280	316	332
c) Cu capacitatea de incarcare de peste 3.000 tone	490	553	581
<b>Art.472 alin.(2) BONIFICATIE la persoane fizice si persoane juridice</b>	0%-10%	10%	10%

<b>➤ CAPITOLUL V-TAXA PENTRU ELIBERAREA CERTIFICATELOR DE URBANISM, A AUTORIZATIILOR DE CONSTRUIRE SI A ALTOR AVIZE SI AUTORIZATII</b>			
<b>Art. 474 alin.(1)</b> Taxa pentru eliberarea certificatului de urbanism	<b>NIVELURILE STABILITE PRIN CODUL FISCAL</b>	<b>NIVELURILE APROBATE PENTRU ANUL 2022 indexate cu rata inflatiei pentru anul 2020 de 2,6%</b>	<b>NIVELURILE SUPUSE SPRE APROBARE CONSILIULUI LOCAL PENTRU ANUL 2023 indexate cu rata inflatiei pentru anul 2021 de 5,1%</b>
Suprafata pentru care se obtine certificatul de urbanism			
a) Pana la 150mp, inclusiv	5-6	6	6

## ANEXA 1

b) Intre 151mp si 250mp, inclusiv	6-7	7	7
c) Intre 251mp si 500mp, inclusiv	7-9	9	9
d) Intre 501mp si 750mp, inclusiv	9-12	13	14
e) Intre 751mp si 1.000mp, inclusiv	12-14	16	17
f) Peste 1.000mp	14 + 0,01 lei/mp, pentru fiecare mp care depaseste 1.000mp	16 + 0,01 lei/mp, pentru fiecare mp care depaseste 1.000mp	17 + 0,01 lei/mp, pentru fiecare mp care depaseste 1.000mp
<b>Art. 474 alin.(3)</b> Taxa prelungirea unui certificat de urbanism	30% din cuantumul taxei pentru eliberarea certificatului sau autorizatiei initiale	30% din cuantumul taxei pentru eliberarea certificatului sau autorizatiei initiale	30% din cuantumul taxei pentru eliberarea certificatului sau autorizatiei initiale
<b>Art. 474 alin.(5)</b> Taxa pentru eliberarea unei autorizatii de construire pentru o clădire rezidențială sau clădire-anexă	0,5% din valoarea autorizată a lucrărilor de construcții	0,5% din valoarea autorizată a lucrărilor de construcții	0,5% din valoarea autorizată a lucrărilor de construcții
<b>Art. 474 alin.(6)</b> Taxa pentru eliberarea autorizatiei de construire pentru alte construcții decât cele menționate la art. 474 alin.(5), respectiv art.473 alin. (5) Cod fiscal,	1% din valoarea autorizată a lucrărilor de construcție, inclusiv valoarea instalațiilor aferente	1% din valoarea autorizată a lucrărilor de construcție, inclusiv valoarea instalațiilor aferente	1% din valoarea autorizată a lucrărilor de construcție, inclusiv valoarea instalațiilor aferente
<b>Art. 474 alin.(8)</b> Taxa prelungirea unei autorizatii de construire	30% din cuantumul taxei pentru eliberarea certificatului sau autorizatiei initiale	30% din cuantumul taxei pentru eliberarea certificatului sau autorizatiei initiale	30% din cuantumul taxei pentru eliberarea certificatului sau autorizatiei initiale
<b>Art. 474 alin. (9)</b> Taxa pentru eliberarea autorizatiei de desființare, totală sau parțială, a unei construcții	0,1% din valoarea impozabilă stabilită pentru determinarea impozitului pe clădiri, aferentă părții desființate	0,1% din valoarea impozabilă stabilită pentru determinarea impozitului pe clădiri, aferentă părții desființate	0,1% din valoarea impozabilă stabilită pentru determinarea impozitului pe clădiri, aferentă părții desființate
<b>Art. 474 alin.(10)</b> Taxa pentru eliberarea autorizatiei de foraje sau excavari	0-15	10	10
<b>Art. 474 alin. (12)</b> Taxa pentru eliberarea autorizatiei necesare pentru lucrările de organizare de șantier în vederea realizării unei construcții, care nu sunt incluse în altă autorizație de construire	3% din valoarea autorizată a lucrărilor de organizare de șantier	3% din valoarea autorizată a lucrărilor de organizare de șantier	3% din valoarea autorizată a lucrărilor de organizare de șantier
<b>Art. 474 alin.(13)</b> Taxa pentru eliberarea autorizatiei de amenajare de tabere de corturi, căsuțe sau rulote ori campinguri	2% din valoarea autorizată a lucrărilor de construcție	2% din valoarea autorizată a lucrărilor de construcție	2% din valoarea autorizată a lucrărilor de construcție
<b>Art. 474 alin.(14)</b> Taxa pentru autorizarea amplasării de chioșcuri, containere, tonete, cabine, spații de	0-8	8	8

## ANEXA 1

expunere, corpuri și panouri de afișaj, firme și reclame situate pe căile și în spațiile publice			
<b>Art. 474 alin.(15)</b> Taxa pentru eliberarea unei autorizații privind lucrările de racorduri și bransamente la rețele publice de apă, canalizare, gaze, termice, energie electrică, telefonie și televiziune prin cablu	0-13	15	16
<b>Art. 474 alin.(16)</b> Taxa pentru eliberarea certificatului de nomenclatură stradală și adresă	9	9	9
<b>Art. 475 alin.(1)</b> Taxa pentru eliberarea autorizațiilor de funcționare	0-20	23	24
<b>Art. 475 alin.(2)</b> Taxele pentru eliberarea atestatului de producător, respectiv pentru eliberarea carnetului de comercializare a produselor din sectorul agricol (au fost stabilite prin H.C.L. 84/2015):			
1.Taxa atestat producator	60	51	54
2.Taxa eliberare carnet de comercializare a produselor din sectorul agricol	10	28	29
<b>Art. 475 alin. (3)</b> Taxă pentru eliberarea/vizarea anuală a autorizației privind desfășurarea activității de alimentație publică, grupele 561 - Restaurante, 563 - Baruri și alte activități de servire a băuturilor și 932 - Alte activități recreative și distractive potrivit clasificării activităților din economia națională - CAEN în funcție de suprafața aferentă activităților respective:			
Pana la 500mp	0-4.000		
-pentru o suprafață pana la 50mp		226	238
- pentru o suprafața cuprinsa intre 51mp si 100mp;		564	593
-pentru o suprafața cuprinsa intre 101 mp si 300mp;		1.129	1.187
-pentru o suprafața cuprinsa intre 301 si 500mp;		3.386	3.559
Peste 500mp	4.000-8.000	5.642	5.930



<b>&gt; CAPITOLUL VI-TAXA PENTRU FOLOSIREA MIJLOACELOR DE RECLAMA SI PUBLICITATE</b>			
<b>Art. 477 alin.(5)</b> Taxa pentru serviciile de reclama si publicitate	NIVELURILE STABILITE PRIN CODUL FISCAL	NIVELURILE APROBATE PENTRU ANUL 2022 indexate cu rata inflatiei pentru anul 2020 de 2,6%	NIVELURILE SUPUSE SPRE APROBARE CONSILIULUI LOCAL PENTRU ANUL 2023 indexate cu rata inflatiei pentru anul 2021 de 5,1%
	1%-3%	3%	3%
<b>Art. 478 alin.(2)</b> Taxa pentru afisaj in scop de reclama si publicitate	lei/mp sau fractiune de mp	lei/mp sau fractiune de mp	lei/mp sau fractiune de mp
a) în cazul unui afişaj situat în locul în care persoana derulează o activitate economică	0-32	35	37
b) în cazul oricărui altui panou, afişaj sau oricărei altei structuri de afişaj pentru reclamă și publicitate	0-23	26	27
<b>&gt; CAPITOLUL VII-IMPOZITUL PE SPECTACOLE</b>			
<b>Art. 481 alin.(2)</b> Impozitul pe spectacole	NIVELURILE STABILITE PRIN CODUL FISCAL	NIVELURILE APROBATE PENTRU ANUL 2022	NIVELURILE SUPUSE SPRE APROBARE CONSILIULUI LOCAL PENTRU ANUL 2023
a) pentru spectacolul de teatru, balet, opera, opereta, concert filarmonic sau altă manifestare muzicală, prezentarea unui film la cinematograful, un spectacol de circ au orice competitie sportiva interna sau internationala	0%-2%	2%	2%
b) în cazul oricărei altei manifestări artistice decât cele enumerate la lit. a)	0%-5%	5%	5%

<b>&gt; CAPITOLUL VIII-TAXE SPECIALE</b>			
<b>Art. 484</b> Pentru funcționarea unor servicii publice locale create în interesul persoanelor fizice și juridice, precum și pentru promovarea turistică a localității, consiliile locale, pot adopta taxe speciale			
<b>Art. 484 alin (3)</b> Baza de calcul a taxei de salubritate, potrivit art.6 Legii nr.101/2006 a serviciului de salubritate a localitatilor, republicata si HCL nr. 227/29.09.2022 -persoane fizice: lei/persoana/luna	X	Raportat la HCL nr. 136/30.06.2021 si indexata cu rata inflatiei pentru anul 2020 de 2,6%	Raportat la HCL nr. 227/29.09.2022 si indexata cu rata inflatiei pentru anul 2021 de 5,1%
		14,00 lei/persoana/luna	18,00lei/persoana/luna

## ANEXA 1

-persoane juridice:		182,00 lei/mc/luna	219,00lei/mc/luna
HCL nr. 258/29.09.2016 art.3 Taxa de eliberare a Certificatului de atestare a edificarii/extinderii constructiei in Mun. Rm Sarat	X	0,05% din valoarea de impozitare a constructiei	0,05% din valoarea de impozitare a constructiei

**> CAPITOLUL IX-ALTE TAXE LOCALE**

Art. 486 alin. (1) Taxa pentru utilizarea temporara a locurilor publice (lei/m.p./zi) si pentru vizitarea muzeelor, caselor memorial, monumentelor istorice de arhitectura si altele asemenea	NIVELURILE STABILITE PRIN CODUL FISCAL	NIVELURILE APROBATE PENTRU ANUL 2022 indexate cu rata inflatiei pentru anul 2020 de 2,6%	NIVELURILE SUPUSE SPRE APROBARE CONSILIULUI LOCAL PENTRU ANUL 2023 indexate cu rata inflatiei pentru anul 2021 de 5,1%
	la latitudinea consiliului local		
1.Taxa pentru vanzarea de produse sau diverse prestari servicii	X	2,0	2,0
2.Taxa pentru vanzare de carte	X	0,5	0,5
3.Taxa pentru amplasare a de jocuri de agrement	X	3,0	3,0
4.Taxa pentru depozitarea diferitelor materiale (taxa se percepe daca depozitarea se face pe un termen mai mare de 10 zile; materialele de constructii trebuie sa fie depozitate numai ambalate)	X	4,0	4,0
5.Taxa pentru confectionarea de diverse produse	X	2,0	2,0
6. Taxa pentru ocuparea domeniului public sau privat al municipiului pentru amplasarea de terase sezoniere	X	0,6	0,6
7.Taxa pentru utilizarea terenurilor pentru amplasarea panourilor publicitare/reclama, etc, (cand nu este cazul de licitatie)	X	6,0	6,0
8. Pret bilet vizitare Muzeu-nivel aprobat prin HCL nr. 154/29.07.2021	X	intreg 5 lei	intreg 5 lei
	X	reduc la 3 lei (pentru prescolari, elevi, studenti)	Redus la 3 lei (pentru prescolari, elevi, studenti)
	X	-	Gratuit, in cadrul evenimentelor cu intrare libera, pentru persoanele cu dizabilitati si insotitorii lor, insotitori de grup, cercetatori, lucratori din

## ANEXA 1

			muzeu, jurnalisti
9. Taxa muzeu foto/video pentru salile unde acest lucru este permis- nivel aprobat prin HCL nr. 154/29.07.2021	X	46	48
	X	0 lei ( cu telefon, de catre vizitatori/in scop de cercetare/promovare)	0 lei ( cu telefonul, de catre vizitatori/in scop de cercetare/promovare)
10. Taxa oficiere casatorii in zilele de sambata, duminica si sarbatori legale (lei)	X	410	431
11. Taxa oficiere casatorii in afara sediului SPCLEP, respectiv in sediul Primariei Rm Sarat	X	513	539
12. Taxa folosire petarde cu confeti ori aruncarea de confeti prin orice mijloc, atat in sala de oficiere a casatoriilor cat si in jurul cladirii unde se oficiaza casatoriile	X	103	108
13. Taxa adeverinte specifice registrului agricol	X	8	8
14. Taxa eliberare copii de pe Titluri de proprietate	X	10	11
15. Taxa pasunat: -bovine si cabaline adulte -tineret bovin si cabalin sub 2 ani -ovine si caprine adulte -tineret ovin si caprin	X	41 lei/cap 17 lei/cap 10 lei/cap 5 lei/cap	43 lei/cap 18 lei/cap 11 lei/cap 5 lei/cap
16. Taxa copii file Registru Agricol "conform cu originalul" (tarif/cerere)	X	28	29
17. Taxa viza (completare) anuala carnet comercializare-Legea nr. 145/2014 cu modificarile si completarile ulterioare	X	23	24
18. Taxa eliberare Ordinul Prefectului	X	33	35
19.			
19.1. Taxe activitate transport si taxi:			
-eliberare autorizatie de transport in regim de taxi	X	677	712
-eliberare autorizatie de dispecerat	X	564	593
-eliberare autorizatie de taxi si copiilor conforme	X	451	474
-eliberare duplicate autorizatii de transport, autorizatii taxi, copii conforme si autorizatii dispecerat	X	226	238
-vizarea taxei anuale*)	X	39	41

## ANEXA 1

-vizarea autorizatiei de dispecerat anuala	X	226	238
-vizare autorizatie de transport (la 5 ani)	X	1.129	1.187
-taxa eliberare autorizatie transport marfuri in regim contractual-cf. HCL nr. 217/2016	X	564	593
-taxa copie conforma transport marfa in regim contractual cf. HCL nr. 217/2016	X	282	296
-viza anuala copie conform transport marfa in regim contractual cf. HCL nr. 217/2016	X	169	178
19.2.Servicii "Rent Car"			
-taxa eliberare autorizatie de transport Rent Car pentru o perioada de 5 ani-HCL nr. 188/2012	X	2.257	2.372
-taxa eliberare copie conforma pentru o perioada de 5 ani	X	1.129	1.187
-taxa eliberare duplicat autorizatie transport sau copie conforma	X	395	415
-taxa la prima suspendare	X	-	2 x tariful de eliberare
-taxa la a doua suspendare	X	-	5 x tariful de eliberare
-inlocuirea autorizatiei de transport sau a copiei conforme	X	395	415
-eliberarea cazierului de conduita profesionala	X	56	59
-tariful de monitorizare anuala	X	394	414
20. Taxa aductiune gaze (HG nr.235/1993) lei/m.c. gaz.	X	68	71
21. Taxa aviz oportunitate (initiere) Legea nr. 350/2001 privind urbanismul si amenajarea teritoriului-cf. HCL nr. 10/2017 privind instituirea taxei speciale in vederea emiterii avizului de oportunitate	X	113	119
22. Contravaloare placute de inregistrare vehicule, pentru care nu exista obligatia inmatricularii, inregistrate la Primaria Rm Sarat (mopede, masinilor autopropulsate pentru efectuarea de servicii sau lucrări, masini agricole sau forestiere,	X	56	59

## ANEXA 1

tractoare, etc). lei/buc.			
23. Contravaloare certificat inregistrare vehicule, pentru care nu exista obligatia inmatricularii, inregistrate la Primaria Rm Sarat (mopede, masinilor autopropulsate pentru efectuarea de servicii sau lucrări, masini agricole sau forestiere, tractoare, etc).lei/certificat	X	10	11
24. Taxa pentru autovehiculele de transport marfa, care patrund pe sectoarele de drum, cu indicatoare de limitare masa maxima admisa, in municipiul Ramnicu Sarat			
24.1. Pentru autovehicule cu masa totala maxim autorizata de la 3,5 to pana la 7,5 to	X	23,00 lei/zi; 113 lei/luna; 564lei/sem.; 790 lei/an	24,00 lei/zi; 119 lei/luna; 593lei/sem.; 830 lei/an
24.2. Pentru autovehicule cu masa totala maxim autorizata de la 7,5 to pana la 12,00 to	X	33,00 lei/zi; 169 lei/luna; 677 lei/sem.; 902 lei/an	35,00 lei/zi; 178 lei/luna; 712lei/sem.; 948 lei/an
24.3. Pentru autovehicule cu masa totala maxim autorizata de la 12,00 to pana la 16 to	X	46,00 lei/zi; 226 lei/luna; 790 lei/sem.; 1.016 lei/an	48,00 lei/zi; 238 lei/luna; 830 lei/sem.; 1.068 lei/an
24.4. Pentru autovehicule cu masa totala maxim autorizata de la 16,00 to si auto nenominalizate	X	56,00 lei/zi; 451 lei/luna; 1.129 lei/sem.;1.693 lei/an	59,00 lei/zi; 474 lei/luna; 1.187 lei/sem.;1.779 lei/an
*NOTA la autovehiculele prevazute cu remorca, taxa se inmulteste cu 1,5.			
25. Taxa de urgenta eliberare acte-se utilizeaza pentru eliberarea in aceeasi zi a documentelor solicitate de cetateni (ex. eliberare certificate fiscale, eliberare adeverinte,etc.)	X	33	35
26. Taxa copii de pe acte existente in arhiva Serviciului de Impozite si Taxe Locale (ex. copii dupa procese verbale de constatare contravenție existente in arhiva, copii dupa contracte de vanzare-cumparare depuse de contribuabil, acte referitoare la mijloace de transport, cladiri/terenuri, copii sentinte civile etc.)	X	2 lei/pagina format A4	2 lei/pagina format A4

## ANEXA 1

27. Taxa pentru costul serviciului de copiere documente pentru activitatea desfasurata potrivit Legii nr. 544/2001 privind liberul acces la informatiile de interes public ( prin costul serviciului de copiere se intelege costul direct al operatiunii tehnice de copiere a informatiei solicitate pe suport de hartie)-pct. 13 din HG nr. 478/2016	max. 0,05% din salariul minim pe economie calculat per pagina	0,95lei/pagina format A4	0,95lei/pagina format A4
28. Alte taxe utilizate de SCPLEP potrivit dispozitiilor OG nr. 84/2001, coroborat cu dispozitiile HG 295/2021 28.1. Contravaloare carte de identitate 28.2. Contravaloare carte de identitate provizorie 28.3. contravaloare furnizare date din Registrul National de Evidenta a Persoanelor		7,00 lei 1,00 lei 1,00 lei	7,00 lei 1,00 lei 1,00 lei
<b>Art. 486 alin.(4)</b> Taxa pentru indeplinirea procedurii de divort pe cale administrativa. Taxa poate fi majorata prin hotarare ca consiliului local, fara ca majorarea sa poata depasi 50% din aceasta valoare	500-750	677	712
<b>Art. 486 alin.(5)</b> Taxa pentru eliberarea de copii heliografice de pe planuri cadastrale sau de pe alte asemenea planuri, detinute de consiliile locale	0-32	35	37

TAXE FORMULARE URBANISM			
NR. CRT.	TIP FORMULAR	NIVELURI APROBATE IN ANUL FISCAL 2022 indexate cu rata inflatiei pentru anul 2020 de 2,6% -lei-	NIVELURI SUPUSE SPRE APROBARE CONSILIULUI LOCAL IN ANUL FISCAL 2023 indexate cu rata inflatiei pentru anul 2021 de 5,1% -lei-
1.	Format A4 (lei/pagina)	2	2
2.	Format A5 (lei/pagina)	1	1
3.	Format A4 -fata/verso (lei/fila)	2	2
5.	Transmiterea prin posta a documentelor (lei/trimitere postala)	9	9

## ANEXA 1

NR. CRT.	TIP CAIET DE SARCINI	NIVELURI APROBATE IN ANUL FISCAL 2022 indexate cu rata inflatiei pentru anul 2020 de 2,6%	NIVELURI SUPUSE SPRE APROBARE CONSILIULUI LOCAL IN ANUL FISCAL 2023 indexate cu rata inflatiei pentru anul 2021 de 5,1% -lei-
1.	Caiet de sarcini pentru licitatie in vederea concesiunii/vanzarii de teren pentru constructie locuinte proprietate	15	16
2.	Caiet de sarcini pentru licitatie in vederea concesiunii/vanzarii de teren pentru constructie spatii de productie si prestari servicii	74	78
3.	Caiet de sarcini pentru licitatie in vederea inchirierii de spatii si terenuri	74	78
4.	Caiet de sarcini pentru licitatie in vederea inchirierii de teren pentru constructii garaje	6	6
5.	Caiet de sarcini pentru licitatiile organizate in vederea achizitiei de bunuri si investitii publice	145	152

Nr. Crt.	Tarife percepute pentru exercitarea dreptului de acces pe, in sau sub imobilele proprietate publica/privata a Municipiului Rm Sarat (se utilizeaza de Serviciul Urbanism) Tip acces Temei legal HCL nr. 152/30.05.2022	Tarife anuale-aplicabile in anul fiscal 2022		Tarife anuale-aplicabile in anul fiscal 2023 potrivit DECIZIEI nr. 672/28.09.2022 ANCOM	
		Active cu exceptia cladirilor cu valoare de patrimoniu	Cladiri cu valoare de patrimoniu	Active cu exceptia cladirilor cu valoare de patrimoniu	Cladiri cu valoare de patrimoniu
1.	Cabluri direct îngropate în săpătură sub partea carosabilă din ampriza străzilor urbane categoria I (subtraversare) situate în localități rang 2 și 3	2,70 lei/ml	-	2,70 lei/ml	-
2.	Cabluri direct îngropate în săpătură sub partea carosabilă din ampriza străzilor urbane categoria II (subtraversare), situate în localități rang 2 și 3 și cabluri direct îngropate în/sub partea noncarosabilă din ampriza străzilor urbane categoria I situate în localități rang 2 și 3	0,69 lei/ml	-	0,66 lei/ml	-
3.	Cabluri direct instalate sub/pe/în clădiri de birouri/clădiri rezidențiale-utilizare discontinua	-	0,58 lei/ml	-	0,58 lei/ml

## ANEXA 1

4.	Cabluri direct instalate sub/pe/în clădiri de birouri/clădiri industriale/clădiri rezidențiale - utilizare continua	1,31 lei/ml		1,31 lei/ml	
5.	Cabluri direct instalate sub/pe/în clădiri de birouri/clădiri industrial situate în localități de rang 2, 3, 4, 5-utilizare continua	-	2,41 lei/ml	-	2,41 lei/ml
6.	Cutii instalate în subteran (pe/în galerii edilitare)	9,09 lei/mp	-	9,09 lei/mp	-
7.	Cutii instalate în/sub partea noncarosabilă din ampriza drumului (străzilor urbane categoria I) situate în localități rang 2 și 3	52,51 lei/mp	-	52,51 lei/mp	-
8.	Cutii instalate în/sub partea noncarosabilă din ampriza drumului (stradă urbană categoria II) - localități rang 2 și 3	6,90 lei/mp	-	6,90 lei/mp	-
9.	Cutii instalate pe/în turn - localități rang 2 și 3	26,52 lei/mp	-	26,52 lei/mp	-
10.	Cutii instalate sub/pe/în clădiri de birouri cu utilizare discontinuă, localități rang 2 și 3	17,33 lei/mp	44,38 lei/mp	17,33 lei/mp	44,38 lei/mp
11.	Cutii instalate sub/pe/în clădiri de birouri cu utilizare continuă, localități rang 2 și 3	71,43 lei/mp	112 lei/mp	71,43 lei/mp	112 lei/mp
12.	Cutii instalate sub/pe/în centre comerciale cu utilizare discontinuă, localități rang 2 și 3	66,02 lei/mp	105,24 lei/mp	66,02 lei/mp	105,24 lei/mp
13.	Cutii instalate sub/pe/în centre comerciale cu utilizare continuă, localități rang 2 și 3	144,46 lei/mp	203,30 lei/mp	144,46 lei/mp	203,30 lei/mp
14.	Cutii instalate sub/pe clădiri industriale cu utilizare discontinuă, localități rang 2 și 3	-	2,46 lei/mp	-	3,26 lei/mp
15.	Cutii instalate sub/pe/în clădiri industriale, localități rang 2 și 3- utilizare continuă	21,12 lei/mp	49,11 lei/mp	21,12 lei/mp	49,11 lei/mp
16.	Cutii instalate sub/pe/în clădiri rezidențiale, localități rang 2 și 3 - utilizare discontinuă	26,80 lei/mp	26,80 lei/mp	3,26 lei/mp	26,80 lei/mp
17.	Cutii instalate sub/pe/în clădiri rezidențiale cu utilizare continuă, localități rang 2 și 3	50,33 lei/mp	85,63 lei/mp	50,33 lei/mp	85,63 lei/mp



*Secretar general*



**SCUTIRI**

**CLADIRI**

Potrivit dispozițiilor art. 456 alin. (1) din Legea nr. 227/2015 privind Codul fiscal cu modificările și completările ulterioare:

Nu se datorează impozit/taxă pe clădiri pentru:

- a) clădirile aflate în proprietatea publică sau privată a statului sau a unităților administrativ-teritoriale, cu excepția încăperilor folosite pentru activități economice sau agrement, altele decât cele desfășurate în relație cu persoane juridice de drept public;
- b) clădirile aflate în domeniul privat al statului concesionate, închiriate, date în administrare ori în folosință, după caz, instituțiilor publice cu finanțare de la bugetul de stat, utilizate pentru activitatea proprie a acestora;
- c) clădirile aflate în proprietatea fundațiilor înființate prin testament constituite, conform legii, cu scopul de a întreține, dezvolta și ajuta instituții de cultură națională, precum și de a susține acțiuni cu caracter umanitar, social și cultural;
- d) clădirile care, prin destinație, constituie lăcașuri de cult, aparținând cultelor religioase recunoscute oficial, asociațiilor religioase și componentelor locale ale acestora, precum și casele parohiale, cu excepția încăperilor folosite pentru activități economice;
- e) clădirile funerare din cimitire și crematorii;
- f) clădirile utilizate de unitățile și instituțiile de învățământ de stat, confesional sau particular, autorizate să funcționeze provizoriu ori acreditate, cu excepția încăperilor care sunt folosite pentru activități economice care generează alte venituri decât cele din taxele de școlarizare, servirea meselor pentru preșcolari, elevi sau studenți și cazarea acestora, precum și clădirile utilizate de către creșe, astfel cum sunt definite și funcționează potrivit Legii nr. 263/2007 privind înființarea, organizarea și funcționarea creșelor, cu modificările și completările ulterioare;
- g) clădirile unei instituții sau unități care funcționează sub coordonarea Ministerului Educației Naționale sau a Ministerului Tineretului și Sportului, precum și clădirile federațiilor sportive naționale, ale Comitetului Olimpic și Sportiv Român, cu excepția încăperilor care sunt folosite pentru activități economice;
- h) clădirile unităților sanitare publice, cu excepția încăperilor folosite pentru activități economice, precum și pentru clădirile în care funcționează cabinete de medicină de familie, potrivit legii, cu excepția încăperilor folosite pentru altă activitate decât cea de medicină de familie;

- i) clădirile din parcurile industriale, parcurile științifice și tehnologice, precum și cele utilizate de incubatoarele de afaceri, cu respectarea legislației în materia ajutorului de stat;
- j) clădirile care sunt afectate activităților hidrotehnice, hidrometrice, hidrometeorologice, oceanografice, de îmbunătățiri funciare și de intervenții la apărarea împotriva inundațiilor, precum și clădirile din porturi și cele afectate canalelor navigabile și stațiilor de pompare aferente canalelor, cu excepția încăperilor care sunt folosite pentru activități economice;
- k) clădirile care, prin natura lor, fac corp comun cu poduri, viaducte, apeducte, diguri, baraje și tuneluri și care sunt utilizate pentru exploatarea acestor construcții, cu excepția încăperilor care sunt folosite pentru alte activități economice;
- l) clădirile aferente infrastructurii feroviare publice sau infrastructurii metroului;
- m) clădirile Academiei Române și ale fundațiilor proprii înființate de Academia Română, în calitate de fondator unic, cu excepția încăperilor care sunt folosite pentru activități economice;
- n) clădirile aferente capacităților de producție care sunt în sectorul pentru apărare cu respectarea legislației în materia ajutorului de stat;
- o) clădirile care sunt utilizate ca sere, solare, răsadnițe, ciupercării, silozuri pentru furaje, silozuri și/sau păture pentru depozitarea și conservarea cerealelor, cu excepția încăperilor care sunt folosite pentru alte activități economice;
- p) clădirea folosită ca domiciliu aflată în proprietatea sau coproprietatea persoanelor prevăzute la art. 2 lit. c) - f) și j) din Legea nr. 168/2020 pentru recunoașterea meritelor personalului participant la acțiuni militare, misiuni și operații pe teritoriul sau în afara teritoriului statului român și acordarea unor drepturi acestuia, familiei acestuia și urmașilor celui decedat;
- q) clădirile aflate în domeniul public al statului și în administrarea Regiei Autonome "Administrația Patrimoniului Protocolului de Stat", cu excepția încăperilor care sunt folosite pentru activități economice;
- r) clădirile aflate în proprietatea sau coproprietatea veteranilor de război, a văduvelor de război și a văduvelor nerecăsătorite ale veteranilor de război;
- s) clădirea folosită ca domiciliu aflată în proprietatea sau coproprietatea persoanelor prevăzute la art. 1 și art. 5 alin. (1) - (8) din Decretul-lege nr. 118/1990 privind acordarea unor drepturi persoanelor persecutate din motive politice de dictatura instaurată cu începere de la 6 martie 1945, precum și celor deportate în străinătate ori constituite în prizonieri, republicat, și a persoanelor fizice prevăzute la art. 1 din Ordonanța Guvernului nr. 105/1999, republicată, cu modificările și completările ulterioare; scutirea rămâne valabilă și în cazul transferului proprietății prin moștenire către copiii acestora, indiferent unde aceștia domiciliază;

t) clădirea folosită ca domiciliu aflată în proprietatea sau coproprietatea persoanelor cu handicap grav sau accentuat și a persoanelor încadrate în gradul I de invaliditate, respectiv a reprezentanților legali, pe perioada în care au în îngrijire, supraveghere și întreținere persoane cu handicap grav sau accentuat și persoane încadrate în gradul I de invaliditate;

u) clădirile aflate în proprietatea organizațiilor cetățenilor aparținând minorităților naționale din România, cu statut de utilitate publică, precum și cele închiriate, concesionate sau primite în administrare ori în folosință de acestea de la o instituție sau o autoritate publică, cu excepția încăperilor care sunt folosite pentru activități economice;

v) clădirile destinate serviciului de apostilă și supralegalizare, cele destinate depozitării și administrării arhivei, precum și clădirile afectate funcționării Centrului Național de Administrare a Registrelor Naționale Notariale;

w) clădirile deținute sau utilizate de către întreprinderile sociale de inserție.

x) clădirile clasate ca monumente istorice, de arhitectură sau arheologice, indiferent de titularul dreptului de proprietate sau de administrare, care au fațada stradală și/sau principală renovată sau reabilitată conform prevederilor Legii nr. 422/2001 privind protejarea monumentelor istorice, republicată, cu modificările și completările ulterioare, cu excepția încăperilor care sunt folosite pentru activități economice.

y) clădirile caselor de cultură ale sindicatelor, aflate în proprietatea/administrarea organizațiilor sindicale, cu excepția încăperilor folosite pentru activități economice sau agrement.

#### Scutirile de mai sus se aplica astfel:

În cazul scutirilor prevăzute la art. 456 alin. (1) lit. r), s) și t):

a) scutirea se acordă integral pentru clădirile aflate în proprietatea persoanelor menționate la alin. (1) lit. r), deținute în comun cu soțul sau soția. În situația în care o cotă-parte din clădiri aparține unor terți, scutirea nu se acordă pentru cota-parte deținută de acești terți;

b) scutirea se acordă pentru întreaga clădire de domiciliu deținută în comun cu soțul sau soția, pentru clădirile aflate în proprietatea persoanelor menționate la alin. (1) lit. s) și t). În situația în care o cotă-parte din clădirea de domiciliu aparține unor terți, scutirea nu se acordă pentru cota-parte deținută de acești terți;

- Scutirea de la plata impozitului/taxei pe clădiri, stabilită conform art. 456 alin. (1) lit. t), se aplică începând cu data de 1 a lunii următoare celei în care persoana depune documentele justificative.
- Prin excepție de la prevederile de mai sus, scutirea de la plata impozitului/taxei pe clădiri, stabilită conform art. 456 alin. (1) lit. t) în cazul persoanelor cu handicap temporar, care dețin un certificat de handicap revizibil, se acordă începând cu data emiterii noului certificat de handicap,

cu condiția ca acesta să aibă continuitate și să fie depus la organul fiscal local în termen de 45 de zile.

Potrivit dispozițiilor art.456 alin. (2) din Legea nr. 227/2015 privind Codul fiscal cu modificările și completările ulterioare,

Consiliul Local stabilește pentru anul fiscal 2023 ca nu se datorează impozit pe clădiri pentru:

Clădirea folosită ca domiciliu și/sau alte clădiri aflate în proprietatea sau coproprietatea persoanelor prevăzute la art. 3 alin. (1) lit. b) și art. 4 alin. (1) din Legea nr. 341/2004 a recunoștinței pentru victoria Revoluției Române din Decembrie 1989, pentru revolta muncitorească anticomunistă de la Brașov din noiembrie 1987 și pentru revolta muncitorească anticomunistă din Valea Jiului - Lupeni - august 1977 cu modificările și completările ulterioare.

Scutirea de la plata impozitului, se aplică începând cu data de 1 ianuarie a anului următor celui în care persoana depune documentele justificative.

#### **TERENURI**

Potrivit dispozițiilor art. 464 alin. (1) din Legea nr. 227/2015 privind Codul fiscal cu modificările și completările ulterioare:

Nu se datorează impozit/taxă pe teren pentru:

a) terenurile aflate în proprietatea publică sau privată a statului ori a unităților administrativ-teritoriale, cu excepția suprafețelor folosite pentru activități economice sau agrement;

b) terenurile aflate în domeniul privat al statului concesionate, închiriate, date în administrare ori în folosință, după caz, instituțiilor publice cu finanțare de la bugetul de stat, utilizate pentru activitatea proprie a acestora;

c) terenurile fundațiilor înființate prin testament, constituite conform legii, cu scopul de a întreține, dezvolta și ajuta instituții de cultură națională, precum și de a susține acțiuni cu caracter umanitar, social și cultural;

d) terenurile aparținând cultelor religioase recunoscute oficial și asociațiilor religioase, precum și componentelor locale ale acestora, cu excepția suprafețelor care sunt folosite pentru activități economice;

e) terenurile aparținând cimitirelor și crematoriilor;

f) terenurile utilizate de unitățile și instituțiile de învățământ de stat, confesional sau particular, autorizate să funcționeze provizoriu ori acreditate, cu excepția suprafețelor care sunt folosite pentru activități economice care generează alte venituri decât cele din taxele de școlarizare, servirea meselor pentru preșcolari, elevi sau studenți și cazarea acestora, precum și clădirile utilizate de către creșe,

astfel cum sunt definite și funcționează potrivit Legii nr. 263/2007, cu modificările și completările ulterioare;

g) terenurile unităților sanitare publice, cu excepția suprafețelor folosite pentru activități economice;

h) terenurile legate de sistemele hidrotehnice, terenurile de navigație, terenurile aferente infrastructurii portuare, canalelor navigabile, inclusiv ecluzele și stațiile de pompare aferente acestora, precum și terenurile aferente lucrărilor de îmbunătățiri funciare, pe baza avizului privind categoria de folosință a terenului, emis de oficiile de cadastru și publicitate imobiliară;

i) terenurile folosite pentru activitățile de apărare împotriva inundațiilor, gospodărirea apelor, hidrometeorologie, cele care contribuie la exploatarea resurselor de apă, cele folosite ca zone de protecție definite în lege, precum și terenurile utilizate pentru exploatarea din subsol, încadrate astfel printr-o hotărâre a consiliului local, în măsura în care nu afectează folosirea suprafeței solului;

j) terenurile degradate sau poluate, incluse în perimetrul de ameliorare, pentru perioada cât durează ameliorarea acestora;

k) terenurile care prin natura lor și nu prin destinația dată sunt improprii pentru agricultură sau silvicultură;

l) terenurile ocupate de autostrăzi, drumuri europene, drumuri naționale, drumuri principale administrate de Compania Națională de Autostrăzi și Drumuri Naționale din România - S.A., zonele de siguranță a acestora, precum și terenurile ocupate de piste și terenurile din jurul pistelor reprezentând zone de siguranță;

m) terenurile pe care sunt amplasate elementele infrastructurii feroviare publice, precum și cele ale metroului;

n) terenurile din parcurile industriale, parcurile științifice și tehnologice, precum și cele utilizate de incubatoarele de afaceri, cu respectarea legislației în materia ajutorului de stat;

o) terenurile aferente capacităților de producție care sunt în sectorul pentru apărare cu respectarea legislației în materia ajutorului de stat;

p) terenurile Academiei Române și ale fundațiilor proprii înființate de Academia Română, în calitate de fondator unic, cu excepția terenurilor care sunt folosite pentru activități economice;

q) terenurile instituțiilor sau unităților care funcționează sub coordonarea Ministerului Educației și Cercetării Științifice sau a Ministerului Tineretului și Sportului, cu excepția terenurilor care sunt folosite pentru activități economice;

r) terenurile aflate în proprietatea sau coproprietatea veteranilor de război, a văduvelor de război și a văduvelor nerecăsătorite ale veteranilor de război;

s) terenul aferent clădirii de domiciliu aflat în proprietatea sau coproprietatea persoanelor prevăzute la art. 1 și art. 5 alin. (1) - (8) din Decretul-lege nr. 118/1990, republicat, și a persoanelor fizice prevăzute la art. 1 din Ordonanța Guvernului nr. 105/1999, republicată, cu modificările și completările ulterioare; scutirea rămâne valabilă și în cazul transferului proprietății prin moștenire către copiii acestora, indiferent unde aceștia domiciliază;

t) terenul aferent clădirii de domiciliu, aflat în proprietatea sau coproprietatea persoanelor cu handicap grav sau accentuat și a persoanelor încadrate în gradul I de invaliditate, respectiv a reprezentanților legali, pe perioada în care au în îngrijire, supraveghere și întreținere persoane cu handicap grav sau accentuat și persoane încadrate în gradul I de invaliditate;

u) terenul aferent clădirii de domiciliu aflat în proprietatea sau coproprietatea persoanelor prevăzute la art. 2 lit. c) - f) și j) din Legea nr. 168/2020;

v) terenurile destinate serviciului de apostilă și supralegalizare, cele destinate depozitării și administrării arhivei, precum și terenurile afectate funcționării Centrului Național de Administrare a Registrelor Naționale Notariale;

w) suprafețele de fond forestier, altele decât cele proprietate publică, pentru care nu se reglementează procesul de producție lemnoasă, cele certificate, precum și cele cu arborete cu vârsta de până la 20 de ani;

x) terenurile deținute sau utilizate de către întreprinderile sociale de inserție;

y) terenurile aflate în proprietatea organizațiilor cetățenilor aparținând minorităților naționale din România, cu statut de utilitate publică, precum și cele închiriate, concesionate sau primite în administrare ori în folosință de acestea de la o instituție sau o autoritate publică, cu excepția terenurilor care sunt folosite pentru activități economice.

z) suprafețele construite ale terenurilor aferente clădirilor clasate ca monumente istorice, de arhitectură sau arheologice, prevăzute la art. 456 alin. (1) lit. x), indiferent de titularul dreptului de proprietate sau de administrare, cu excepția terenurilor care sunt folosite pentru activități economice.

#### Scutirile de mai sus se aplica astfel:

În cazul scutirilor prevăzute la art. 464 alin. (1) lit. r), s) și t):

a) scutirea se acordă integral pentru terenurile aflate în proprietatea persoanelor prevăzute la alin. (1) lit. r), deținute în comun cu soțul sau soția. În situația în care o cotă-parte din teren aparține unor terți, scutirea nu se acordă pentru cota-parte deținută de acești terți;

b) scutirea se acordă pentru terenul aferent clădirii de domiciliu aflate în proprietatea persoanelor prevăzute la art. 464 alin. (1) lit. s) și t), deținute în comun cu soțul sau soția. În situația în care o cotă-parte din terenul respectiv aparține unor terți, scutirea nu se acordă pentru cota-parte deținută de acești terți.

- Scutirea de la plata impozitului/taxei pe teren, stabilită conform art. 464 alin. (1) lit. t), se aplică începând cu data de 1 a lunii următoare celei în care persoana depune documentele justificative.
- Prin excepție de la prevederile de mai sus, scutirea de la plata impozitului/taxei pe teren, stabilită conform art. 464 alin. (1) lit. t) în cazul persoanelor cu handicap temporar, care dețin un certificat de handicap revizibil, se acordă începând cu data emiterii noului certificat de handicap, cu condiția ca acesta să aibă continuitate și să fie depus la organul fiscal local în termen de 45 de zile.

Potrivit dispozițiilor art.464 alin. (2) din Legea nr. 227/2015 privind Codul fiscal cu modificările și completările ulterioare,

Consiliul Local stabilește pentru anul fiscal 2023 ca nu se datorează impozit pe teren pentru:

Terenurile aferente clădirii de domiciliu și/sau alte terenuri aflate în proprietatea sau coproprietatea persoanelor prevăzute la art. 3 alin. (1) lit. b) și art. 4 alin. (1) din Legea nr. 341/2004 a recunoștinței pentru victoria Revoluției Române din Decembrie 1989, pentru revolta muncitorească anticomunistă de la Brașov din noiembrie 1987 și pentru revolta muncitorească anticomunistă din Valea Jiului - Lupeni - august 1977 cu modificările și completările ulterioare.

Scutirea de la plata impozitului se aplică începând cu data de 1 ianuarie a anului următor celui în care persoana depune documentele justificative.

#### **MIJLOACE DE TRANSPORT**

Potrivit dispozițiilor art. 469 alin. (1) din Legea nr. 227/2015 privind Codul fiscal cu modificările și completările ulterioare:

Nu se datorează impozit pe mijloacele de transport pentru:

a) mijloacele de transport aflate în proprietatea sau coproprietatea veteranilor de război, văduvelor de război sau văduvelor nerecăsătorite ale veteranilor de război, pentru un singur mijloc de transport, la alegerea contribuabilului;

b) mijloacele de transport aflate în proprietatea sau coproprietatea persoanelor cu handicap grav sau accentuat și a persoanelor încadrate în gradul I de invaliditate, respectiv a reprezentanților legali, pe perioada în care au în îngrijire, supraveghere și întreținere persoane cu handicap grav sau accentuat și persoane încadrate în gradul I de invaliditate, pentru un singur mijloc de transport, la alegerea contribuabilului;

c) mijloacele de transport aflate în proprietatea sau coproprietatea persoanelor prevăzute la art. 1 și art. 5 alin. (1) - (8) din Decretul-lege nr. 118/1990, republicat, și a persoanelor fizice prevăzute la art. 1 din Ordonanța Guvernului nr. 105/1999, republicată, cu modificările și completările ulterioare, pentru un singur mijloc de transport, la alegerea contribuabilului; scutirea rămâne

valabilă și în cazul transferului mijlocului de transport prin moștenire către copiii acestora;

d) \*\*\* ABROGAT\*\*\* inasa se regasese la scutiri aprobate de Consiliul Local Municipal.

e) navele fluviale de pasageri, bărcile și luntrele folosite pentru transportul persoanelor fizice cu domiciliul în Delta Dunării, Insula Mare a Brăilei și Insula Balta Ialomiței;

f) mijloacele de transport ale instituțiilor publice;

g) mijloacele de transport ale persoanelor juridice, care sunt utilizate pentru servicii de transport public de pasageri în regim urban sau suburban, inclusiv transportul de pasageri în afara unei localități, dacă tariful de transport este stabilit în condiții de transport public;

h) vehiculele istorice definite conform prevederilor legale în vigoare;

i) mijloacele de transport specializate pentru transportul stupilor în pastoral, astfel cum sunt omologate în acest sens de Registrul Auto Român, folosite exclusiv pentru transportul stupilor în pastoral.

j) mijloacele de transport folosite exclusiv pentru intervenții în situații de urgență;

k) mijloacele de transport ale instituțiilor sau unităților care funcționează sub coordonarea Ministerului Educației și Cercetării Științifice sau a Ministerului Tineretului și Sportului;

l) mijloacele de transport ale fundațiilor înființate prin testament constituite conform legii, cu scopul de a întreține, dezvolta și ajuta instituții de cultură națională, precum și de a susține acțiuni cu caracter umanitar, social și cultural;

m) mijloacele de transport ale organizațiilor care au ca unică activitate acordarea gratuită de servicii sociale în unități specializate care asigură găzduire, îngrijire socială și medicală, asistență, ocrotire, activități de recuperare, reabilitare și reinserție socială pentru copil, familie, persoane cu handicap, persoane vârstnice, precum și pentru alte persoane aflate în dificultate, în condițiile legii;

n) autovehiculele acționate electric;

o) autovehiculele second-hand înregistrate ca stoc de marfă și care nu sunt utilizate în folosul propriu al operatorului economic, comerciant auto sau societate de leasing;

p) mijloacele de transport deținute de către organizațiile cetățenilor aparținând minorităților naționale.

Scutirile de mai sus se aplica astfel:



a) Scutirile prevăzute la art. 469 alin. (1) lit. a) - c) se acordă integral pentru un singur mijloc de transport, la alegerea contribuabilului, aflat în proprietatea persoanelor menționate la aceste litere, deținute în comun cu soțul sau soția. În situația în care o cotă-parte din dreptul de proprietate asupra mijlocului de transport aparține unor terți, scutirea nu se acordă pentru cota-parte deținută de acești terți;

b) Scutirea de la plata impozitului pe mijloacele de transport, stabilită conform art. 469 alin. (1) lit. b), se aplică începând cu data de 1 a lunii următoare celei în care persoana depune documentele justificative.

- Prin excepție de la prevederile de mai sus, scutirea de la plata impozitului pe mijloacele de transport stabilită conform art. 469 alin. (1) lit. b) în cazul persoanelor cu handicap temporar, care dețin un certificat de handicap revizibil, se acordă începând cu data emiterii noului certificat de handicap, cu condiția ca acesta să aibă continuitate și să fie depus la organul fiscal local în termen de 45 de zile.

Potrivit dispozițiilor art.469 alin. (2) din Legea nr. 227/2015 privind Codul fiscal cu modificările și completările ulterioare,  
Consiliul Local stabilește pentru anul fiscal 2023 ca nu se datorează impozit pe mijlocul de transport pentru:

Mijloacele de transport aflate în proprietatea sau coproprietatea persoanelor prevăzute la art. 3 alin. (1) lit. b) și art. 4 alin. (1) din Legea nr. 341/2004 a recunoștinței pentru victoria Revoluției Române din Decembrie 1989, pentru revolta muncitorească anticomunistă de la Brașov din noiembrie 1987 și pentru revolta muncitorească anticomunistă din Valea Jiului - Lupeni - august 1977 cu modificările și completările ulterioare, pentru un singur mijloc de transport la alegerea contribuabilului.

Scutirea de la plata impozitului pentru un singur mijloc de transport se aplică începând cu data de 1 ianuarie a anului următor celui în care persoana depune documentele justificative.

### **ALTE SCUTIRI**

(1) Potrivit dispozițiilor art. 476 alin. (1) din Legea nr. 227/2015 privind Codul fiscal cu modificările și completările ulterioare, sunt scutite de taxa pentru eliberarea certificatelor, avizelor și autorizațiilor următoarele:

a) certificatele, avizele și autorizațiile ai căror beneficiari sunt veterani de război, văduve de război sau văduve nrecăsătorite ale veteranilor de război;

b) certificatele, avizele și autorizațiile ai căror beneficiari sunt persoanele prevăzute la art. 1 al Decretului-lege nr. 118/1990, republicat, cu modificările și completările ulterioare, și a persoanelor fizice prevăzute la art. 1 din Ordonanța

Guvernului nr. 105/1999, aprobată cu modificări și completări prin Legea nr. 189/2000, cu modificările și completările ulterioare;

c) certificatele de urbanism și autorizațiile de construire pentru lăcașuri de cult sau construcții-anexă;

d) certificatele de urbanism și autorizațiile de construire pentru dezvoltarea, modernizarea sau reabilitarea infrastructurilor din transporturi care aparțin domeniului public al statului;

e) certificatele de urbanism și autorizațiile de construire pentru lucrările de interes public național, județean sau local;

f) certificatele de urbanism și autorizațiile de construire, dacă beneficiarul construcției este o instituție publică;

g) autorizațiile de construire pentru autostrăzile și căile ferate atribuite prin concesionare, conform legii;

h) certificatele de urbanism și autorizațiile de construire, dacă beneficiarul construcției este o instituție sau o unitate care funcționează sub coordonarea Ministerului Educației și Cercetării Științifice sau a Ministerului Tineretului și Sportului;

i) certificat de urbanism sau autorizație de construire, dacă beneficiarul construcției este o fundație înființată prin testament, constituită conform legii, cu scopul de a întreține, dezvolta și ajuta instituții de cultură națională, precum și de a susține acțiuni cu caracter umanitar, social și cultural;

j) certificat de urbanism sau autorizație de construire, dacă beneficiarul construcției este o organizație care are ca unică activitate acordarea gratuită de servicii sociale în unități specializate care asigură găzduire, îngrijire socială și medicală, asistență, ocrotire, activități de recuperare, reabilitare și reinserție socială pentru copil, familie, persoane cu handicap, persoane vârstnice, precum și pentru alte persoane aflate în dificultate, în condițiile legii;

k) certificat de urbanism sau autorizație de construire, în cazul unei calamități naturale.

(2) Potrivit dispozițiilor art. 479 alin. (1) din Legea nr. 227/2015 privind Codul fiscal cu modificările și completările ulterioare, nu se datorează taxa pentru reclama și publicitate/afișaj în următoarele situații:

(a) Taxa pentru serviciile de reclamă și publicitate și taxa pentru afișaj în scop de reclamă și publicitate nu se aplică instituțiilor publice, cu excepția cazurilor când acestea fac reclamă unor activități economice.

(b) Taxa pentru afișaj în scop de reclamă și publicitate nu se datorează pentru afișele, panourile sau alte mijloace de reclamă și publicitate amplasate în interiorul clădirilor.

(c) Taxa pentru afișaj în scop de reclamă și publicitate nu se aplică pentru panourile de identificare a instalațiilor energetice, marcaje de avertizare sau marcaje de circulație, precum și alte informații de utilitate publică și educaționale.

(d) Nu se datorează taxa pentru folosirea mijloacelor de reclamă și publicitate pentru afișajul efectuat pe mijloacele de transport care nu sunt destinate, prin construcția lor, realizării de reclamă și publicitate.

(3) Potrivit art. 482 din Legea nr. 227/2015 privind Codul fiscal cu modificările și completările ulterioare spectacolele organizate în scopuri umanitare sunt scutite de la plata impozitului pe spectacole.

\*\*\*

*Președintele*  
7



*Secretar general*  
St

## CAPITOLUL IX SANCTIUNI

ART. 493

## Sanctiuni

(1) Nerespectarea prevederilor prezentului titlu atrage răspunderea disciplinară, contravențională sau penală, potrivit dispozițiilor legale în vigoare.

(2) Constituie contravenții următoarele fapte, dacă nu au fost săvârșite în astfel de condiții încât să fie considerate, potrivit legii, infracțiuni:

a) depunerea peste termen a declarațiilor de impunere prevăzute la art. 461 alin. (2), (6), (7), alin. (10) lit. c), alin. (12) și (13), art. 466 alin. (2), (5), alin. (7) lit. c), alin. (9) și (10), art. 471 alin. (2), (4), (5) și alin. (6) lit. b) și c), art. 474 alin. (7) lit. c), alin. (11), art. 478 alin. (5) și art. 483 alin. (2);	VALORI PREVAZUTE DE LEGE	VALORI PENTRU ANUL 2022, actualizate cu rata inflației de 2,6%	VALORI PROPUSE SPRE APROBARE CONSILIULUI LOCAL PENTRU ANUL 2023, actualizate cu rata inflației de 5,1%
	70 lei la 279 lei	78 lei la 311 lei	82 lei la 327 lei
b) nedepunerea declarațiilor de impunere prevăzute la art. 461 alin. (2), (6), (7), alin. (10) lit. c), alin. (12) și (13), art. 466 alin. (2), (5) și alin. (7) lit. c), alin. (9) și (10), art. 471 alin. (2), (4), (5) și alin. (6) lit. b) și c), art. 474 alin. (7) lit. c), alin. (11), art. 478 alin. (5) și art. 483 alin. (2).	279 lei la 696 lei.	311 lei la 776 lei.	327 lei la 816 lei.
(4) Încălcarea normelor tehnice privind tipărirea, înregistrarea, vânzarea, evidența și gestionarea, după caz, a abonamentelor și a biletelor de intrare la spectacole	325 lei la 1.578 lei.	362 lei la 1.759 lei.	380 lei la 1.849 lei.

Nota\*) art. 493 alin. (5) În cazul persoanelor juridice, limitele minime și maxime ale amenzilor prevăzute la alin. (3) și (4) se majorează cu 300%. Limitele amenzilor prevăzute la alin. (3) și (4) se actualizează prin hotărâre a consiliilor locale conform procedurii stabilite la art. 491. Contravențiilor prevăzute în prezentul capitol li se aplică dispozițiile Ordonanței Guvernului nr. 2/2001 privind regimul juridic al contravențiilor, aprobată cu modificări și completări prin Legea nr. 180/2002, cu modificările și completările ulterioare, inclusiv posibilitatea achitării, pe loc sau în termen de 15 zile de la data încheierii procesului verbal ori, după caz, de la data comunicării acestuia, a jumătate din minimumul amenzii (pct. 96 din OUG nr. 79/2017 coroborat cu prevederile art. 20, pct. 10 din Legea nr. 203/2018).

Președinte

7



Secretar general





# ROMÂNIA

## MUNICIPIUL RÂMNICU SĂRAT



Str. N.Bălcescu nr. 1, Râmnicu-Sărat, Tel: 0238.561946; Fax: 0238.561947  
Web: [www.primariermsarat.ro](http://www.primariermsarat.ro) E-mail: [primarie\\_rmsarat@primariermsarat.ro](mailto:primarie_rmsarat@primariermsarat.ro)  
Nr. înregistrare ANSPDCP: 20680

Nr.83526/23.11.2022

APROB  
PRIMAR  
CIRJAN SORIN VALENTIN

### Nota de fundamentare

**la proiectul de hotarare privind stabilirea nivelurilor pentru valorile impozabile, impozitele si taxele locale si alte taxe asimilate acestora, ce se vor aplica in anul 2023 in Municipiul Ramnicu Sarat**

#### **Motivele emiterii actului normativ**

Avand in vedere propunerile privind nivelul impozitelor si taxelor ce urmeaza a se aplica in anul 2023 de catre unitatile subordonate Consiliului local, respectiv de catre compartimentele de specialitate din cadrul aparatului de specialitate al primarului Municipiului Rm.Sarat;

Luand in considerare prevederile Legii nr. 227/2015 privind Codul fiscal, cu modificarile si completarile ulterioare;

Avand in vedere art. 16, alin. (2), art. 27 si art. 30 din Legea nr. 273/2006 privind finantele publice locale, cu modificarile si completarile ulterioare;

Tinand seama de necesitatile de realizare a veniturilor proprii ale bugetului local pentru anul 2023 in scopul asigurarii finantarii cheltuielilor publice locale, pe de o parte, precum si de conditiile locale specifice zonei pe de alta parte;

Avand in vedere nivelurile de baza ale impozitelor si taxelor locale care constau intr-o anumita suma in lei sau care sunt stabilite pe baza unei anumite sume in lei conform Legii nr. 227/2015;

In temeiul Ordonantei de Urgenta a Guvernului nr.57/2019 privind Codul administrativ, cu modificarile si completarile ulterioare;

Autoritatea deliberativa, Consiliul local al Municipiului Rm.Sarat, in baza competentelor stabilite de catre actul normativ anterior mentionat, va analiza si va adopta, o hotarare privind stabilirea nivelurilor pentru valorile impozabile, impozitele si taxele locale si alte taxe asimilate acestora ce se vor aplica in anul 2023 in Municipiul Rm.Sarat, dupa parcurgerea procedurii instituite de Legea nr. 52/2003 republicata, privind transparenta decizionala in administratia publica.

Nivelurile pentru valorile impozabile, impozitele si taxele locale si alte taxe asimilate acestora propuse a se aplica in anul 2023 in Municipiul Rm.Sarat, sunt prezentate in anexele nr.1-3, care fac parte integranta din prezenta hotarare.

**Sef Serviciu,**  
**Ec.Stanaringa Monica-Olivia**

A handwritten signature in black ink, appearing to read 'M. Stanaringa', with a long horizontal flourish extending to the right.



# ROMÂNIA

## MUNICIPIUL RÂMNICU SĂRAT



Str. N.Bălcescu nr. 1, Râmnicu-Sărat, Tel: 0238.561946; Fax: 0238.561947  
Web: [www.primariermsarat.ro](http://www.primariermsarat.ro) E-mail: [primarie\\_rmsarat@primariermsarat.ro](mailto:primarie_rmsarat@primariermsarat.ro)  
Nr. înregistrare ANSPDCP: 20680

Nr. 83633/24.11.2022

### ANUNȚ CONSULTARE ȘI DEZBATERE PUBLICĂ

În conformitate cu prevederile prevederile art. 7, alin. (13) Legii nr. 52/2003 privind transparența decizională în administrația publică, republicată, se aduce la cunoștință publică inițiativa Primarului Municipiului Râmnicu Sărat, domnul Cîrjan Sorin-Valentin, referitoare la elaborarea *Proiectului de hotărâre privind stabilirea nivelurilor pentru valorile impozabile, impozitele și taxele locale și alte taxe asimilate acestora, ce se vor aplica în anul 2023 în Municipiul Râmnicu Sărat*, proiect de hotărâre care urmează a fi supus spre dezbateri și aprobare Consiliului Local al Municipiului Râmnicu Sărat.

Astfel, ținând cont de procedura statuată de dispozițiile art. 7, alin. (13) Legii nr. 52/2003 privind transparența decizională în administrația publică, republicată, conform căroră: „Prin excepție de la prevederile alin. (2), în cazul reglementării unei situații urgente sau a uneia care, din cauza circumstanțelor sale excepționale, impune adoptarea de soluții imediate, în vederea evitării unei grave atingeri aduse interesului public, proiectele de acte normative se supun adoptării și anterior expirării termenului prevăzut de respectivul alineat”, prin raportare la alin. (2) din același alineat, care prevede: „Anunțul referitor la elaborarea unui proiect de act normativ va fi adus la cunoștința publicului, în condițiile alin. (1), cu cel puțin 30 de zile lucrătoare înainte de supunerea spre avizare de către autoritățile publice. Anunțul va cuprinde: data afișării, o notă de fundamentare, o expunere de motive, un referat de aprobare privind necesitatea adoptării actului normativ propus, un studiu de impact și/sau de fezabilitate, după caz, textul complet al proiectului actului respectiv, precum și termenul-limită, locul și modalitatea în care cei interesați pot trimite în scris propuneri, sugestii, opinii cu valoare de recomandare privind proiectul de act normative” coroborat cu faptul că în data de 21.11.2022 actul normativ privind aprobarea O.G. nr. 16/2022 pentru modificarea și completarea Legii nr. 227/2015 privind Codul fiscal, abrogarea unor acte normative și alte măsuri financiar-fiscale a fost aprobat, însă este transmis secretarului general pentru exercitarea dreptului de sesizare asupra constituționalității, act normativ care stipulează la art. 20, lit. i) : „prevederile pct. 106 și 107-117 se aplică începând cu data de 1 ianuarie 2025”;

Învederăm că persoanele fizice și juridice interesate pot depune în scris, până la data de 12.12.2022, propuneri, sugestii sau opinii cu valoare de recomandare cu privire la *proiectului de hotărâre privind stabilirea nivelurilor pentru valorile impozabile, impozitele și taxele locale și alte taxe asimilate acestora, ce se vor aplica*

în anul 2023 în Municipiul Râmnicu Sărat, al cărui conținut îl dăm publicității împreună cu documentația care justifică necesitatea adoptării actului normativ propus spre aprobare.

Eventualele propuneri, sugestii, opinii cu valoare de recomandare privind proiectul de hotărâre, exprimate în scris, conținând numele, prenumele, domiciliul și numărul de telefon al semnatarului, se vor depune la Compartimentul Registratură din cadrul Primăriei Municipiului Râmnicu Sărat, în timpul programului de lucru sau prin e-mail la adresa primarie\_rmsarat@primariermsarat.ro, până la data de 12.12.2022.

Proiectul de hotărâre poate fi consultat pe pagina web [www.primariermsarat.ro/transparența/Legea nr. 52/2003](http://www.primariermsarat.ro/transparența/Legea nr. 52/2003) și la Birou Informare și Relații Publice din cadrul Primăriei Municipiului Râmnicu Sărat.

**Primar,**

**Cirjan Sorin-Valentin**

Sorin-Valentin  
Cirjan

Digitally signed by Sorin-Valentin Cirjan  
DN: cn=RG, le=Râmnicu Sărat, ou=MUNICIPIUL RÂMNICU SĂRAT,  
ou=Cabinet primar, title=Primar, cn=Sorin-Valentin Cirjan,  
2.5.4.20=0238561946, serialNumber=CSV23,  
givenName=Sorin-Valentin, sn=Cirjan, 2.5.4.97=2406671  
Date: 2022.11.24 09:13:44 +0200

**Întocmit,**

**Persoană responsabilă de aplicarea Legii nr. 52/2003 privind transparența decizională în administrația publică,  
Consilier Județ, Corbu Alina-Giorgiana**





# ROMÂNIA

## MUNICIPIUL RÂMNICU SĂRAT



Str. N.Bălcescu nr. 1, Râmnicu-Sărat, Tel: 0238.561946; Fax: 0238.561947  
Web: [www.primariermsarat.ro](http://www.primariermsarat.ro) E-mail: [primarie\\_rmsarat@primariermsarat.ro](mailto:primarie_rmsarat@primariermsarat.ro)  
Nr. înregistrare ANSPDCP: 20680

Nr. 86666/12.122.2022



### PROCES-VERBAL

Încheiat în temeiul Legii nr. 52/2003 privind transparența decizională în administrația publică, republicata, de aducere la cunoștință publică a *Proiectului de hotărâre privind stabilirea nivelurilor pentru valorile impozabile, impozitele și taxele locale și alte taxe asimilate acestora, ce se vor aplica în anul 2023 în Municipiul Râmnicu Sărat*

#### Având în vedere:

- Proiectul de hotărâre privind stabilirea nivelurilor pentru valorile impozabile, impozitele și taxele locale și alte taxe asimilate acestora, ce se vor aplica în anul 2023 în Municipiul Râmnicu Sărat;
- Anunțul dezbaterii/consultării publice nr. 83633/24.11.2022 a Proiectului de hotărâre privind stabilirea nivelurilor pentru valorile impozabile, impozitele și taxele locale și alte taxe asimilate acestora, ce se vor aplica în anul 2023 în Municipiul Râmnicu Sărat;
- termenul limită până la care persoanele interesate au avut posibilitatea de a formula propuneri, sugestii sau opinii cu valoare de recomandare cu privire la Proiectul de hotărâre privind stabilirea nivelurilor pentru valorile impozabile, impozitele și taxele locale și alte taxe asimilate acestora, ce se vor aplica în anul 2023 în Municipiul Râmnicu Sărat, respectiv data de 12.12.2022;
- dispozițiile art. 7, alin. (13) Legii nr. 52/2003 privind transparența decizională în administrația publică, republicata, conform căroră: „Prin excepție de la prevederile alin. (2), în cazul reglementării unei situații urgente sau a uneia care, din cauza circumstanțelor sale excepționale, impune adoptarea de soluții imediate, în vederea evitării unei grave atingeri aduse interesului public, proiectele de acte normative se supun adoptării și anterior expirării termenului prevăzut de respectivul alineat”, prin raportare la alin. (2) din același alineat, care prevede: „Anunțul referitor la elaborarea unui proiect de act normativ va fi adus la cunoștința publicului, în condițiile alin. (1), cu cel puțin 30 de zile lucrătoare înainte de supunerea spre avizare de către autoritățile publice. Anunțul va cuprinde: data afișării, o notă de fundamentare, o expunere de motive, un referat de aprobare privind necesitatea

adoptării actului normativ propus, un studiu de impact și/sau de fezabilitate, după caz, textul complet al proiectului actului respectiv, precum și termenul-limită, locul și modalitatea în care cei interesați pot trimite în scris propuneri, sugestii, opinii cu valoare de recomandare privind proiectul de act normative”;

- prevederile art. 7 alin. 4 din Legea nr. 52/2003 – privind transparența decizională în administrația publică cu modificările și completările ulterioare conform cărora a publicarea anunțului, autoritatea administrației publice va stabili o perioadă de cel puțin 10 zile calendaristice pentru proiectele de acte normative prevăzute la alin. (2), pentru a primi în scris propuneri, sugestii sau opinii cu privire la proiectul de act normativ supus dezbaterii publice;

**Precum și:**

- ✓ **principiile** ce stau la baza prezentei proceduri, respectiv:
  - asigurarea transparenței decizionale în cadrul autorităților administrației publice locale;
  - participarea activă a cetățenilor în procesul de luare a deciziilor administrative și în procesul de elaborare a proiectelor de acte normative;
  - informarea prealabilă a cetățenilor pentru probleme de interes public ce urmează a fi dezbătute de autoritățile administrației publice locale;
  - consultarea cetățenilor și a asociațiilor legal constituite în procesul de elaborare a proiectelor de acte normative;
  - înregistrarea propunerilor, sugestiilor și a opiniilor cu valoare de recomandare formulate în scris de persoanele interesate și dezbateră în adunare publică.
- ✓ **obiectivul** elaborării și aprobării proiectului de hotărâre ce a constituit obiectul prezentei proceduri, respectiv *stabilirea nivelurilor pentru valorile impozabile, impozitele și taxele locale și alte taxe asimilate acestora, ce se vor aplica în anul 2023 în Municipiul Râmnicu Sărat;*

Învederam împlinirea conform căreia în data de 12.12.2022 s-a finalizat procedura de informare și consultare publică în temeiul dispozițiilor Legii nr. 52/2003 a Proiectului de hotărâre privind stabilirea nivelurilor pentru valorile impozabile, impozitele și taxele locale și alte taxe asimilate acestora, ce se vor aplica în anul 2023 în Municipiul Râmnicu Sărat, prin raportare la dispozițiile art. 7 alin. (13) din Lege.

Astfel, în considerarea prevederilor art. 7 alin. 4 din Legea nr. 52/2003 – privind transparența decizională în administrația publică cu modificările și completările ulterioare, **termenul limită pentru formularea în scris a propunerilor, sugestiilor sau opiniilor de către persoanele interesate a fost data de 12.12.2022.** În acest sens, nicio persoană interesată nu a formulat/depus/transmis propuneri, sugestii sau opinii cu valoare de recomandare referitoare la proiectul de act normativ supus dezbaterii publice.

Mențiunile învederate se vor nota în mod corespunzător, în Registrul de evidență a asigurării transparenței decizionale, ținut la nivelul Primăriei municipiului Râmnicu Sărat.

**Întocmit,**  
**Persoană responsabilă de aplicarea Legii nr. 52/2003 privind transparența**  
**decizională în administrația publică,**  
**Consilier Juridic, Corbu Alina-Giorgiana**



# Proiect de hotărâre privind impozitele și taxele locale din Municipiul Râmnicu Sărat, lansat în dezbatere publică

De la stiridebuzau - 24 noiembrie 2022

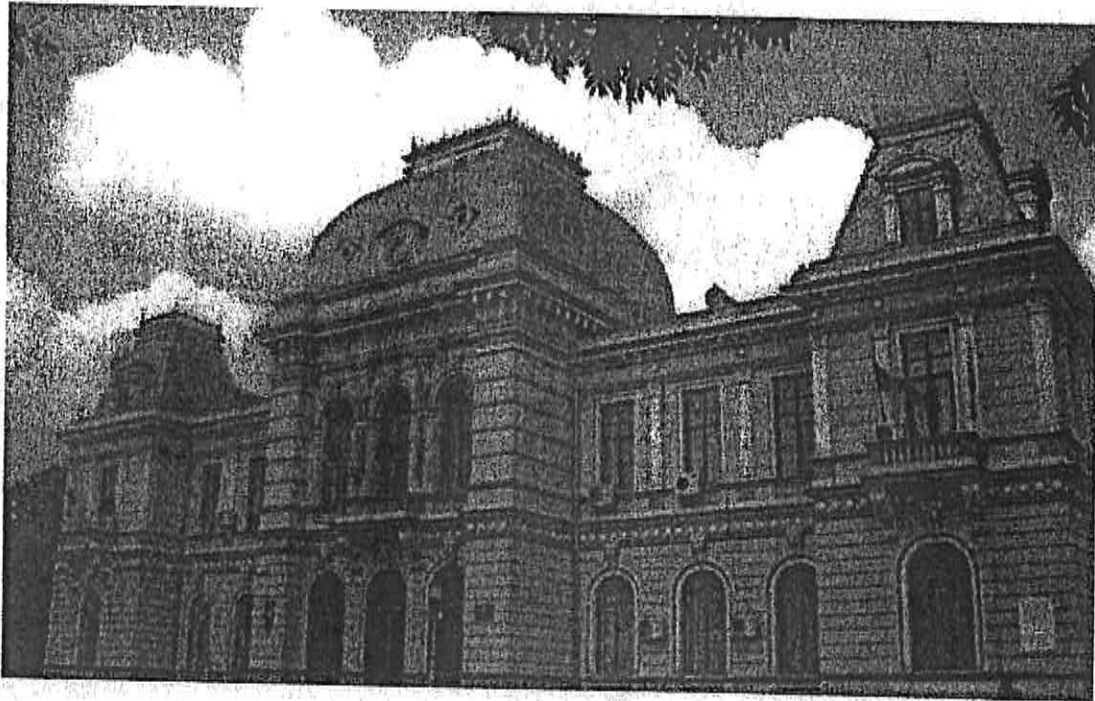

**ANUNȚ CONSULTARE ȘI DEZBATERE PUBLICĂ**—În conformitate cu prevederile art. 7, alin. (13) Legii nr. 52/2003 privind transparența decizională în administrația publică, republicată, se aduce la cunoștință publică inițiativa Primarului Municipiului Râmnicu Sărat, domnul Cîrjan Sorin-Valentin, referitoare la elaborarea Proiectului de hotărâre privind stabilirea nivelurilor pentru valorile impozabile, impozitele și taxele locale și alte taxe asimilate acestora, ce se vor aplica în anul 2023 în Municipiul Râmnicu Sărat, proiect de hotărâre care urmează a fi supus spre dezbatere și aprobare Consiliului Local al Municipiului Râmnicu Sărat.

Astfel, ținând cont de procedura statuată de dispozițiile art. 7, alin. (13) Legii nr. 52/2003 privind transparența decizională în administrația publică, republicată, conform căroră: „Prin excepție de la prevederile alin. (2), în cazul reglementării unei situații urgente sau a unei care, din cauza circumstanțelor sale excepționale, impune adoptarea de soluții imediate, în vederea evitării unei grave atingeri aduse interesului public, proiectele de acte normative se supun adoptării și anterior expirării termenului prevăzut de respectivul alineat”, prin raportare la alin. (2) din același alineat, care prevede: „Anunțul referitor la elaborarea unui proiect de act normative va fi adus la cunoștința publicului, în condițiile alin. (1), cu cel puțin 30 de zile lucrătoare înainte de supunerea spre avizare de către autoritățile publice. Anunțul va cuprinde: data afișării, o notă de fundamentare, o expunere de motive, un referat de aprobare privind necesitatea adoptării actului normative propus, un studiu de impact și/sau de fezabilitate, după caz, textul complet al proiectului actului respectiv, precum și termenul-limită, locul și modalitatea în care cei interesați pot trimite în scris propuneri, sugestii, opinii cu valoare de recomandare privind proiectul de act normative” coroborat cu faptul că în data de 21.11.2022 actul normativ privind aprobarea O.G. nr. 16/2022 pentru modificarea și completarea Legii nr. 227/2015 privind Codul fiscal, abrogarea unor acte normative și alte măsuri financiar-fiscale a fost aprobat, însă este transmis secretarului general pentru exercitarea dreptului de sesizare asupra constituționalității, act normativ care stipulează la art. 20, lit. l) : „prevederile pct. 106 și 107-117 se aplică începând cu data de 1 ianuarie 2025”;

În vederea că persoanele fizice și juridice interesate pot depune în scris, până la data de 12.12.2022, propuneri, sugestii sau opinii cu valoare de recomandare cu privire la proiectul de hotărâre privind stabilirea nivelurilor pentru valorile impozabile, impozitele și taxele locale și alte taxe asimilate acestora, ce se vor aplica în anul 2023 în Municipiul Râmnicu Sărat, al cărui conținut îl dăm publicității împreună cu proiectul de hotărâre propus spre aprobare.



Allow stiridebuzau.ro to send web push notifications to your desktop.

× Îrii actului normativ

Acest site web folosește cookie-uri pentru a îmbunătăți experiența ta și pentru a ne ajuta să înțelegem cum să îmbunătățim site-ul nostru. Dacă nu accepți, poți să renunți la aceste cookie-uri și să accepți doar cele necesare pentru funcționarea site-ului. Pentru mai multe informații, vizitează [link](#) sau [link](#).  
citeste despre politica de confidențialitate



Powered by SendPulse

Don't allow

Allow

Ord cu asta, dar puteți renunța dacă doriți.

Cookie

AM ÎNȚELES ȘI ACCEPT

se vor depune la Compartimentul Registratură din cadrul Primăriei Municipiului Râmnicu Sărat, în timpul programului de lucru sau prin e-mail la adresa primarie\_rmsarat@primariermsarat.ro, până la data de 12.12.2022.

Proiectul de hotărâre poate fi consultat pe pagina web [www.primariermsarat.ro/transparenta/Legea](http://www.primariermsarat.ro/transparenta/Legea) nr. 52/2003 și la Birou Informare și Relații Publice din cadrul Primăriei Municipiului Râmnicu Sărat.

Primar,  
Cîrjan Sorin-Valentin

Întocmit,  
Persoană responsabilă de aplicarea Legii nr. 52/2003 privind transparența decizională în administrația publică,  
Consilier Juridic, Corbu Alina-Giorgiana



Allow stiridebuzau.ro to send web push notifications to your desktop. X

Acest site web folosește cookie-uri pentru a îmbunătăți experiența ta. [Citeste despre politica de confidențialitate](#)



Powered by SendPulse

Don't allow

Allow

Cookie

AM ÎNȚELES ȘI ACCEPT

Ord cu asta, dar puteți renunța dacă doriți.

## Primăria Municipiului Râmnicu Sărat – ANUNȚ CONSULTARE ȘI DEZBATERE PUBLICĂ

Adăugat la data de nov. 24, 2022

ANUNȚURI BUZĂU ADMINISTRATIV

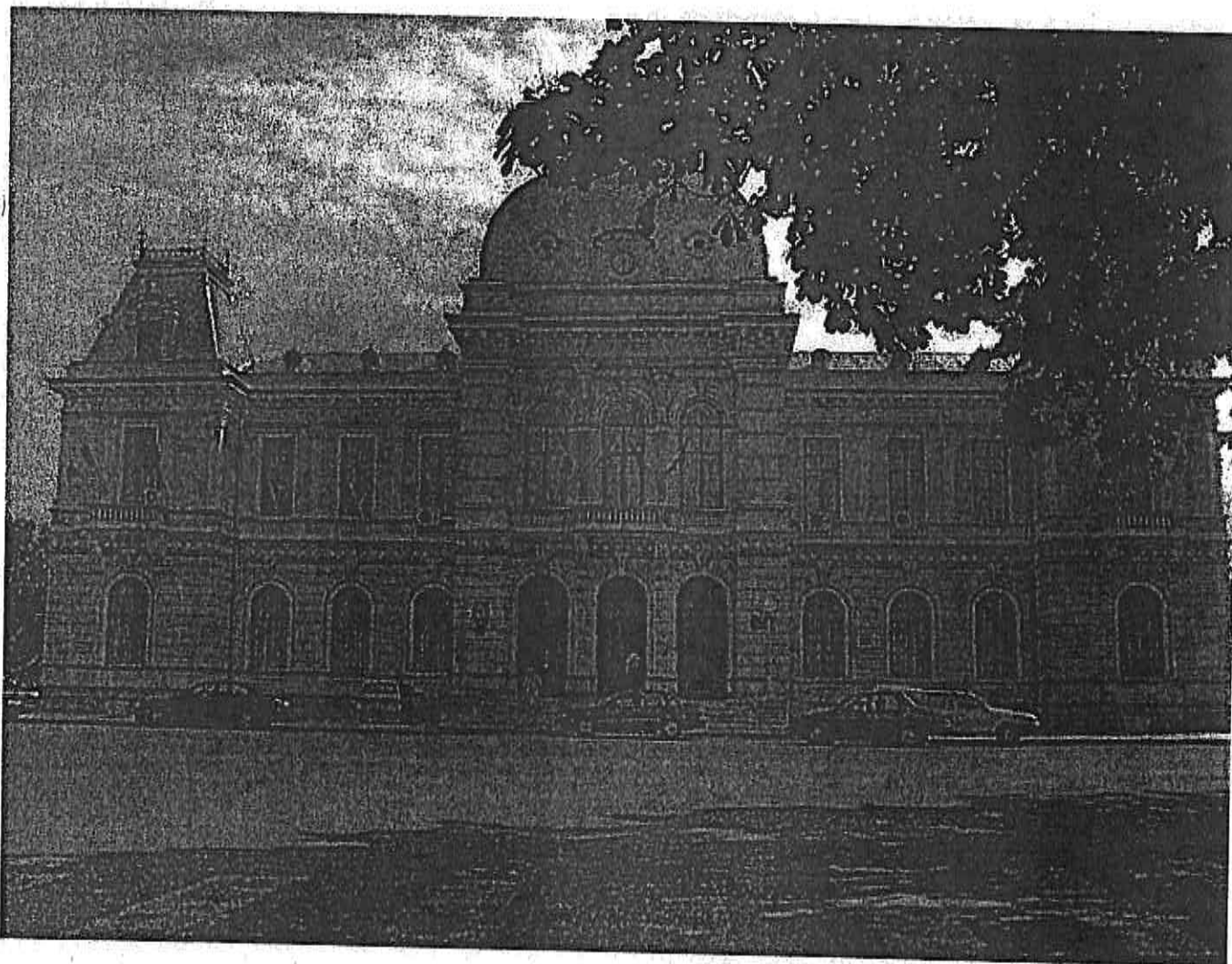

În conformitate cu prevederile art. 7, alin. (13) Legii nr. 52/2003 privind transparența decizională în administrația publică, republicată, se aduce la cunoștință publică inițiativa Primarului Municipiului Râmnicu Sărat, domnul Cîrjan Sorin-Valentin, referitoare la elaborarea *Proiectului de hotărâre privind stabilirea nivelurilor pentru valorile impozabile, impozitele și taxele locale și alte taxe asimilate acestora, ce se vor aplica în anul 2023 în Municipiul Râmnicu Sărat*, proiect de hotărâre care urmează a fi supus spre dezbateri și aprobare Consiliului Local al Municipiului Râmnicu Sărat.

DA, ACCEPT Mai mult

Astfel, ținând cont de procedura statuată de dispozițiile art. 7, alin. (13) Legii nr. 52/2003 privind transparența decizională în administrația publică, republicată, conform căroră: „Prin excepție de la prevederile alin. (2), în cazul reglementării unei situații urgente sau a uneia care, din cauza circumstanțelor sale excepționale, impune adoptarea de soluții imediate, în vederea evitării unei grave atingeri aduse interesului public, proiectele de acte normative se supun adoptării și anterior expirării termenului prevăzut de respectivul alineat”, prin raportare la alin. (2) din același alineat, care prevede: „Anunțul referitor la elaborarea unui proiect de act normativ va fi adus la cunoștința publicului, în condițiile alin. (1), cu cel puțin 30 de zile lucrătoare înainte de supunerea spre avizare de către autoritățile publice. Anunțul va cuprinde: data afișării, o notă de fundamentare, o expunere de motive, un referat de aprobare privind necesitatea adoptării actului normativ propus, un studiu de impact și/sau de fezabilitate, după caz, textul complet al proiectului actului respectiv, precum și termenul-limită, locul și modalitatea în care cei interesați pot trimite în scris propuneri, sugestii, opinii cu valoare de recomandare privind proiectul de act normativ” coroborat cu faptul că în data de 21.11.2022 actul normativ privind aprobarea O.G. nr. 16/2022 pentru modificarea și completarea Legii nr. 227/2015 privind Codul fiscal, abrogarea unor acte normative și alte măsuri financiar-fiscale a fost aprobat, însă este transmis secretarului general pentru exercitarea dreptului de sesizare asupra constituționalității, act normativ care stipulează la art. 20, lit. i) : „prevederile pct. 106 și 107-117 se aplică începând cu data de 1 ianuarie 2025”;

Învederăm că persoanele fizice și juridice interesate pot depune în scris, până la data de 12.12.2022, propuneri, sugestii sau opinii cu valoare de recomandare cu privire la proiectului de hotărâre privind stabilirea nivelurilor pentru valorile impozabile, impozitele și taxele locale și alte taxe asimilate acestora, ce se vor aplica în anul 2023 în Municipiul Râmnicu Sărat, al cărui conținut îl dăm publicității împreună cu documentația care justifică necesitatea adoptării actului normativ propus spre aprobare.

Eventualele propuneri, sugestii, opinii cu valoare de recomandare privind proiectul de hotărâre, exprimate în scris, conținând numele, prenumele, domiciliul și numărul de telefon al semnatarului, se vor depune la Compartimentul Registratură din cadrul Primăriei Municipiului Râmnicu Sărat, în timpul programului de lucru sau prin e-mail la adresa primarie\_rmsarat@primariermsarat.ro, până la data de 12.12.2022.

Proiectul de hotărâre poate fi consultat pe pagina web [www.primariermsarat.ro/transparența/Legea nr. 52/2003](http://www.primariermsarat.ro/transparența/Legea nr. 52/2003) și la Birou Informare și Relații Publice din cadrul Primăriei Municipiului Râmnicu Sărat.

**Primar,**

**Orașan Sorin Valentin** Orășan Media utilizează fișiere de tip cookie pentru a personaliza și îmbunătăți experiența ta pe site-ul nostru.

Apăsând "DA, ACCEPT" accepți utilizarea modulelor cookie. Prin continuarea navigării pe site-ul nostru

confirmi acceptarea utilizării fișierelor de tip cookie.  DA, ACCEPT  Mai mult



SCURT PE 2 ONLINE



ONLINE

INFORMAȚIA DE BUZĂU

INFORMAȚIA DE RÂMNIC

INTERVIU

TALCIOCUL BUZOIAN

PIERDERI ACTE

ADMINISTRATIV

LIFESTYLE

CALEIDOSCOP

SPORT

MONDEN

COMUNICARE CONSILIUL JUDEȚEAN

COMUNICARE PRIMĂRIA BUZĂU

COMUNICARE PRIMĂRIA RM. SĂRAT

REDAȚIE

PUBLICITATE

HOROSCOPI

CONTACT



Home &gt; 2022 &gt; noiembrie &gt; ANUNȚ CONSULTARE ȘI DEZBATERE PUBLICĂ

## ANUNȚ CONSULTARE ȘI DEZBATERE PUBLICĂ

📅 noiembrie 24, 2022 📍 scurtpe2

Nr. 83633/24.11.2022

### ANUNȚ

#### CONSULTARE ȘI DEZBATERE PUBLICĂ

În conformitate cu prevederile art. 7, alin. (13) Legii nr. 52/2003 privind transparența decizională în administrația publică, republicată, se aduce la cunoștință publică inițiativa Primarului Municipiului Râmnicu Sărat, domnul Cîrjan Sorin-Valentin, referitoare la elaborarea *Proiectului de hotărâre privind stabilirea nivelurilor pentru valorile impozabile, impozitele și taxele locale și alte taxe asimilate acestora, ce se vor aplica în anul 2023 în Municipiul Râmnicu Sărat*, proiect de hotărâre care urmează a fi supus spre dezbateri și aprobare Consiliului Local al Municipiului Râmnicu Sărat.

Astfel, ținând cont de procedura statuată de dispozițiile art. 7, alin. (13) Legii nr. 52/2003 privind transparența decizională în administrația publică, republicată, conform căroră: „*Prin excepție de la prevederile alin. (2), în cazul reglementării unei situații urgente sau a unel care, din cauza circumstanțelor sale excepționale, impune adoptarea de soluții imediate, în vederea evitării unei grave atingeri aduse interesului public, proiectele de acte normative se supun adoptării și anterior expirării termenului prevăzut de respectivul alineat*”, prin raportare la alin. (2) din același alineat, care prevede: „*Anunțul referitor la elaborarea unui proiect de act normativ va fi adus la cunoștința publicului, în condițiile alin. (1), cu cel puțin 30 de zile lucrătoare înainte de supunerea spre avizare de către autoritățile publice. Anunțul va cuprinde: data afișării, o notă de fundamentare, o expunere de motive, un referat de aprobare privind necesitatea adoptării actului normativ propus, un studiu de impact și/sau de fezabilitate, după caz, textul complet al proiectului actului respectiv, precum și termenul-limită, locul și modalitatea în care cei interesați pot trimite în scris propunerii, sugestiile, opiniile cu valoare de recomandare privind proiectul de act normative*” coroborat cu faptul că în data de 21.11.2022 actul normativ privind aprobarea O.G. nr. 16/2022 pentru modificarea și completarea Legii nr. 227/2015 privind Codul fiscal, abrogarea unor acte normative și alte măsuri financiar-fiscale a fost aprobat, însă este transmis secretarului general pentru exercitarea dreptului de sesizare asupra constituționalității, act normativ care stipulează la art. 20, lit. l): „*prevederile pct. 106 și 107-117 se aplică începând cu data de 1 ianuarie 2025*”;

Învedereăm că persoanele fizice și juridice interesate pot depune în scris, până la data de 12.12.2022, propunerii, sugestiile sau opiniile cu valoare de recomandare cu privire la *proiectului de hotărâre privind stabilirea nivelurilor pentru valorile impozabile, Impozitele și taxele locale și alte taxe asimilate acestora, ce se vor aplica în anul 2023 în Municipiul*

Râmnicu Sărat, al cărui conținut îl dăm publicității împreună cu documentația care justifică necesitatea adoptării actului normativ propus spre aprobare.

Eventualele propuneri, sugestii, opinii cu valoare de recomandare privind proiectul de hotărâre, exprimate în scris, conținând numele, prenumele, domiciliul și numărul de telefon al semnatarului, se vor depune la Compartimentul Registratură din cadrul Primăriei Municipiului Râmnicu Sărat, în timpul programului de lucru sau prin e-mail la adresa [primarie\\_rmsarat@primariermsarat.ro](mailto:primarie_rmsarat@primariermsarat.ro), până la data de 12.12.2022.

Proiectul de hotărâre poate fi consultat pe pagina web [www.primariermsarat.ro/transparența/Legea nr. 52/2003](http://www.primariermsarat.ro/transparența/Legea nr. 52/2003) și la Birou Informare și Relații Publice din cadrul Primăriei Municipiului Râmnicu Sărat.

Primar,

**Cîrjan Sorin-Valentin**

Întocmit,

**Persoană responsabilă de aplicarea Legii nr. 52/2003 privind transparența decizională în administrația publică,**

**Consilier Juridic, Corbu Alina-Giorgiana**

☐ COMUNICARE PRIMĂRIA RM. SĂRAT

« UN ORAȘ MAI MARE, SPRE SUD

STAND LA MUZEU »

## Related posts

**ANUNȚ ÎNCHIRIERE IMOBIL PRIN LICITAȚIE**  
Nr. 7175 / 23.11.2022  
ANUNȚ ÎNCHIRIERE IMOBIL PRIN LICITAȚIE Informații generale privind concedentul, în special denumirea,...

📅 noieembrie 23, 2022

👤 scurtpe2

**ANUNȚ ÎNCHIRIERE IMOBIL PRIN LICITAȚIE**

Nr. 7175 / 23.11.2022

ANUNȚ ÎNCHIRIERE IMOBIL PRIN LICITAȚIE Informații

generale privind concedentul, în special denumirea,...

COMUNICARE PRIMĂRIA RM.

SĂRAT

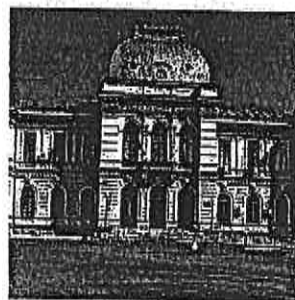

📅 noieembrie 23, 2022

👤 scurtpe2

**ANUNȚ CONSULTARE ȘI DEZBATERE PUBLICĂ** a Proiectului de hotărâre privind aprobarea

Regulamentului privind atestarea administratorilor de condominii din Municipiul Râmnicu Sărat

Nr. 83027/22.11.2022

ANUNȚ CONSULTARE ȘI DEZBATERE PUBLICĂ a Proiectului de hotărâre privind aprobarea Regulamentului privind...

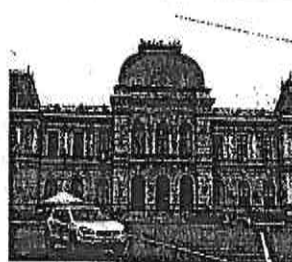

📅 noieembrie 23, 2022

👤 scurtpe2

**DISPOZITIE de convocare a Consiliului Local** în ședința de lucru ordinară în data de 28.11.2022

ROMÂNIA JUDEȚUL BUZĂU  
MUNICIPIUL RÂMNICU SĂRAT PRIMAR

DISPOZITIE de convocare a Consiliului Local...

COMUNICARE PRIMĂRIA RM.

SĂRAT



## Comunicat de presă, 14 decembrie 2022

I. În ședința din 14 decembrie 2022, Curtea Constituțională, în cadrul controlului de constituționalitate *a priori*, cu privire la obiecțiile de neconstituționalitate formulate de Avocatul Poporului și de deputați aparținând Grupului parlamentar al Uniunii Salvați România și neafiliați, a decis:

1. Cu unanimitate de voturi, **a respins**, ca neîntemeiată, obiecția de neconstituționalitate a Legii privind aprobarea Ordonanței Guvernului nr.16/2022 pentru modificarea și completarea Legii nr.227/2015 privind Codul fiscal, abrogarea unor acte normative și alte măsuri financiar-fiscale, precum și a dispozițiilor art.I pct.68 [cu referire la introducerea alin.(5) ind.6 – alin. (5) ind.9 în art.146 din Legea nr.227/2015 privind Codul fiscal] din Ordonanța Guvernului nr.16/2022.

2. Cu majoritate de voturi, **a respins**, ca neîntemeiată, obiecția de neconstituționalitate a dispozițiilor art.I pct.107 [cu referire la art.457 din Legea nr.227/2015 privind Codul fiscal] din Ordonanța Guvernului nr.16/2022.

\*

Decizia este definitivă și general obligatorie.

Argumentele reținute în motivarea soluției pronunțate de Curtea Constituțională vor fi prezentate în cuprinsul deciziei, care se va publica în Monitorul Oficial al României, Partea I.



# ROMÂNIA

## MUNICIPIUL RÂMNICU SĂRAT



Str. N.Bălcescu nr. 1, Râmnicu-Sărat, Tel: 0238.561946; Fax: 0238.561947  
Web: [www.primariermsarat.ro](http://www.primariermsarat.ro) E-mail: [primarie\\_rmsarat@primariermsarat.ro](mailto:primarie_rmsarat@primariermsarat.ro)  
Nr. înregistrare ANSPDCP: 20680

Nr. 88948/21.12.2022

Aprob,  
**PRIMAR,**  
**CIRJAN SORIN VALENTIN**



### ERATA LA ANEXA 2 SCUTIRI

**la proiectul de Hotarare privind stabilirea nivelurilor pentru valorile impozabile, impozitele si taxele locale si alte taxe asimilate acestora, ce se vor aplica in anul 2023 in Municipiul Rm Sarat**

Avand in vedere publicarea in Monitorul Oficial a Legii nr. 370/2022 privind aprobarea Ordonantei Guvernului nr. 16/2022 pentru modificarea si completarea Legii nr. 227/2015 privind Codul fiscal, abrogarea unor acte normative si alte masuri financiar fiscale, la data de 20.12.2022, la art. 456 alin. (1) lit. g) redat in anexa 2 – Scutiri cladiri in loc de “clădirile unei instituții sau unități care funcționează sub coordonarea Ministerului Educației Naționale sau a Ministerului Tineretului și Sportului, precum și clădirile federațiilor sportive naționale, ale Comitetului Olimpic și Sportiv Român, cu excepția încăperilor care sunt folosite pentru activități economice” se va citi “clădirile unei instituții sau unități care funcționează sub coordonarea Ministerului Educației, Ministerului Cercetării, Inovării și Digitalizării, Ministerului Familiei, Tineretului și Egalității de Șanse sau a Ministerului Sportului, precum și clădirile federațiilor sportive naționale, ale Comitetului Olimpic și Sportiv Român, cu excepția încăperilor care sunt folosite pentru activități economice”.

**Sef serviciu impozite si taxe locale**  
**STANARINGA MONICA**



ROMANIA  
JUDETUL BUZAU  
MUNICIPIUL RAMNICU SARAT  
CONSILIUL LOCAL

**Comisia pentru activitati economico-financiare si agricultura**

**AVIZ**

***asupra proiectului de hotarare privind stabilirea nivelurilor pentru valorile impozabile, impozitele si taxele locale si alte taxe asimilate acestora, ce se vor aplica in anul 2023 in Municipiul Ramnicu Sarat***

Comisia pentru activitati economico-financiare si agricultura, intrunita in sedinta din data de 21.12.2022 a analizat **Proiectul de hotarare privind stabilirea nivelurilor pentru valorile impozabile, impozitele si taxele locale si alte taxe asimilate acestora, ce se vor aplica in anul 2023 in Municipiul Ramnicu Sarat**, in scris la punctul 2 de pe ordinea de zi a sedintei ordinare a Consiliului Local al Municipiului Rm.Sarat din data de 22.12.2022.

In conformitate cu prevederile art.136, alin.(3), lit.b) si alin.(8), lit.c) din O.U.G nr.57/2019 privind Codul Administrativ, Comisia pentru activitati economico-financiare si agricultura avizeaza **FAVORABIL** proiectul de hotarare mai sus mentionat.

Prezentul aviz a fost adoptat cu respectarea prevederilor art.125, alin.(2) din O.U.G nr.57/2019 privind Codul Administrativ, cu un numar de **7** voturi pentru, \_\_\_-\_\_\_ abtineri si \_\_\_-\_\_\_ voturi impotriva din numarul total de 7 consilieri locali din componenta comisiei si 7 consilieri locali prezenti.

**Comisia pentru activitati economico-financiare si agricultura,**

**Presedinte,**  
**Domnul consilier Ionescu Stefan**



**Redactat,**  
**Secretar,**  
**Consilier local Apostol Marieana**

ROMANIA  
JUDETUL BUZAU  
MUNICIPIUL RAMNICU SARAT  
CONSILIUL LOCAL

**Comisia pentru amenajarea teritoriului,  
urbanism, protectie mediu si turism**

## **AVIZ**

***asupra proiectului de hotarare privind stabilirea nivelurilor pentru valorile impozabile, impozitele si taxele locale si alte taxe asimilate acestora, ce se vor aplica in anul 2023 in Municipiul Ramnicu Sarat***

Comisia pentru pentru amenajarea teritoriului, urbanism, protectie mediu si turism, intrunita in sedinta din data de 21.12.2022 a analizat **Proiectul de hotarare privind stabilirea nivelurilor pentru valorile impozabile, impozitele si taxele locale si alte taxe asimilate acestora, ce se vor aplica in anul 2023 in Municipiul Ramnicu Sarat**, in scris la punctul 2 de pe ordinea de zi a sedintei ordinare a Consiliului Local al Municipiului Rm.Sarat din data de 22.12.2022.

In conformitate cu prevederile art.136, alin.(3), lit.b) si alin.(8), lit.c) din O.U.G nr.57/2019 privind Codul Administrativ, Comisia pentru pentru amenajarea teritoriului, urbanism, protectie mediu si turism avizeaza **FAVORABIL** proiectul de hotarare mai sus mentionat.

Prezentul aviz a fost adoptat cu respectarea prevederilor art.125, alin.(2) din O.U.G nr.57/2019 privind Codul Administrativ, cu un numar de **7** voturi pentru, \_\_\_-\_\_\_ abtineri si \_\_\_-\_\_\_ voturi impotriva din numarul total de 7 consilieri locali din componenta comisiei si 7 consilieri locali prezenti.

**Comisia pentru amenajarea teritoriului,  
urbanism, protectie mediu si turism,  
Presedinte,  
Domnul consilier Grigoras Nelu**



**Redactat,  
Secretar,  
Consilier local Neculaiasa-Pavel Vasilică**

ROMANIA  
JUDETUL BUZAU  
MUNICIPIUL RAMNICU SARAT  
CONSILIUL LOCAL  
**Comisia juridica, de disciplina si validare**

## **AVIZ**

***asupra proiectului de hotarare privind stabilirea nivelurilor pentru valorile impozabile, impozitele si taxele locale si alte taxe asimilate acestora, ce se vor aplica in anul 2023 in Municipiul Ramnicu Sarat***

Comisia juridica, de disciplina si validare, intrunita in sedinta din data de 21.12.2022 a analizat **Proiectul de hotarare privind stabilirea nivelurilor pentru valorile impozabile, impozitele si taxele locale si alte taxe asimilate acestora, ce se vor aplica in anul 2023 in Municipiul Ramnicu Sarat**, in scris la punctul 2 de pe ordinea de zi a sedintei ordinare a Consiliului Local al Municipiului Rm.Sarat din data de 22.12.2022.

In conformitate cu prevederile art.136, alin.(3), lit.b) si alin.(8), lit.c) din O.U.G nr.57/2019 privind Codul Administrativ, Comisia juridica, de disciplina si validare avizeaza **FAVORABIL** proiectul de hotarare mai sus mentionat.

Prezentul aviz a fost adoptat cu respectarea prevederilor art.125, alin.(2) din O.U.G nr.57/2019 privind Codul Administrativ, cu un numar de **6** voturi pentru, \_\_\_-\_\_\_ abtineri si \_\_\_-\_\_\_ voturi impotriva din numarul total de 7 consilieri locali din componenta comisiei si 6 consilieri locali prezenti.

**Comisia juridica, de disciplina si validare,  
Presedinte,  
Domnul consilier Florian Nicolae**



**Redactat,  
Secretar,  
Consilier local Dorobantu Voichita Maria**

ROMANIA  
JUDETUL BUZAU  
MUNICIPIUL RAMNICU SARAT  
CONSILIUL LOCAL

**Comisia pentru cultura, culte, invatamant, munca, sanatate  
si protectia persoanelor aflate in nevoie**

## **AVIZ**

***asupra proiectului de hotarare privind stabilirea nivelurilor pentru  
valorile impozabile, impozitele si taxele locale si alte taxe asimilate  
acestora, ce se vor aplica in anul 2023 in Municipiul Ramnicu Sarat***

Comisia pentru cultura, culte, invatamant, munca, sanatate si protectia persoanelor aflate in nevoie, intrunita in sedinta din data de 21.12.2022 a analizat **Proiectul de hotarare privind stabilirea nivelurilor pentru valorile impozabile, impozitele si taxele locale si alte taxe asimilate acestora, ce se vor aplica in anul 2023 in Municipiul Ramnicu Sarat**, in scris la punctul 2 de pe ordinea de zi a sedintei ordinare a Consiliului Local al Municipiului Rm.Sarat din data de 22.12.2022.

In conformitate cu prevederile art.136, alin.(3), lit.b) si alin.(8), lit.c) din O.U.G nr.57/2019 privind Codul Administrativ, Comisia pentru cultura, culte, invatamant, munca, sanatate si protectia persoanelor aflate in nevoie avizeaza **FAVORABIL** proiectul de hotarare mai sus mentionat.

Prezentul aviz a fost adoptat cu respectarea prevederilor art.125, alin.(2) din O.U.G nr.57/2019 privind Codul Administrativ, cu un numar de **7** voturi pentru, \_\_\_-\_\_\_ abtineri si \_\_\_-\_\_\_ voturi impotriva din numarul total de 7 consilieri locali din componenta comisiei si 7 consilieri locali prezenti.

**Comisia pentru cultura, culte, invatamant, munca, sanatate  
si protectia persoanelor aflate in nevoie,**

**Presedinte,**

**Doamna consilier Sava Manuela-Camelia**



**Redactat,  
Secretar,**

**Consilier local Andreiu Silviu-Mihai**