

HOTARARE

privind stabilirea nivelurilor pentru valorile impozabile, impozitele si taxele locale si alte taxe asimilate acestora, ce se vor aplica in anul 2024 in Municipiul Ramnicu Sarat

Consiliul Local al municipiului Râmnicu-Sărat, județul Buzău, întrunit în ședința de lucru ordinară în data de **29.11.2023**;

Având în vedere:

- referatul de aprobare al Primarului municipiului Rm.Sarat înregistrat sub nr. 68957/10.11.2023 în conformitate cu prevederile art.136, alin.(8), lit.a) din O.U.G nr.57/2019 privind Codul administrativ, în calitate de initiator, coroborat cu prevederile art.240 din același act normativ cu referire la angajarea răspunderii primarului în exercitarea atribuțiilor ce îi revin potrivit legii, răspundere aferentă actelor administrative;
- raportul Serviciului Impozite și Taxe Locale din cadrul aparatului de specialitate al primarului municipiului Rm. Sarat înregistrat sub nr.69168/13.11.2023 în conformitate cu prevederile art.136, alin.(8), lit.b) din O.U.G nr.57/2019 privind Codul administrativ coroborat cu prevederile art.240 din același act normativ, cu referire la angajarea răspunderii funcționarilor publici și personalului contractual în exercitarea atribuțiilor ce le revin potrivit legii, (întocmirea rapoartelor sau a altor documente de fundamentare prevăzute de lege, respectiv semnarea/avizarea rapoartelor sau a altor documente de fundamentare, din punct de vedere tehnic și al legalității), răspundere aferentă actelor administrative, operațiuni anterioare adoptării actului administrativ;
- avizul comisiei/comisiilor de specialitate a/ale Consiliului local;
- Nota de fundamentare la proiectul de hotărâre privind stabilirea nivelurilor pentru valorile impozabile, impozitele și taxele locale și alte taxe asimilate acestora ce se vor aplica în anul 2024 în Municipiul Rm.Sarat nr. 54995/14.09.2023;
- prevederile art.56, art.120, alin.(1), art.121, alin.(1) și (2) și art.139, alin.(2) din Constituția României, republicată;
- prevederile art.4 și art.9, paragraful 3 din Carta europeană a autonomiei locale, adoptată la Strasbourg la 15 octombrie 1985, ratificată prin Legea nr.199/1997;
- prevederile art.7, alin.2 din Legea nr.287/2009 privind Codul Civil, republicată, cu modificările ulterioare ;
- prevederile titlului IX din Legea nr.227/2015 privind Codul fiscal, actualizată;
- prevederile H.G nr. 1/2016 privind Normele metodologice de aplicare a Legii nr. 227/2015 privind Codul fiscal, actualizată;
- prevederile Legii nr.207/2015 privind Codul de procedură fiscală, actualizată;
- prevederile Legii nr.112/2016 privind aprobarea Ordonanței de urgență a Guvernului nr. 41/2015 pentru modificarea și completarea unor acte normative, precum și pentru reglementarea unor măsuri bugetare;
- prevederile O.U.G nr.46/2015 pentru stabilirea unor măsuri financiare și pentru modificarea și completarea unor acte normative;
- prevederile HG nr.159/2016 pentru modificarea și completarea Normelor metodologice de aplicare a Legii nr. 227/2015 privind Codul fiscal, aprobate prin Hotărârea Guvernului nr. 1/2016;

- prevederile Legii nr.209/2017 pentru modificarea si completarea Legii nr.227/2015 privind Codul fiscal;
- prevederile O.U.G nr.79/2017 pentru modificarea si completarea Legii nr.227/2015 privind Codul fiscal;
- prevederile Legii nr.111/2018 pentru modificarea si completarea Legii nr.227/2015 privind Codul fiscal;
- prevederile Legii nr.203/2018 privind masuri de eficientizare a achitarii amenzilor contravenionale;
- prevederile art.5, alin.(1), lit.a) si alin.(2), art.16, alin.(2), art.20, alin.(1), lit.b), art.27, art.30 si art.76¹ alin.(2) si (3) din Legea nr.273/2006 a finantelor publice locale, cu modificarile si completarile ulterioare;
- prevederile Legii nr.13/2019 pentru aprobarea Ordonanței de urgență a Guvernului nr. 89/2018 privind unele măsuri fiscal-bugetare și pentru modificarea și completarea unor acte normative;
- prevederile Legii nr.185/2019 pentru modificarea Legii nr. 227/2015 privind Codul fiscal și pentru modificarea art. 9 din Ordonanța Guvernului nr. 105/1999 privind acordarea unor drepturi persoanelor persecutate de către regimurile instaurate în România cu începere de la 6 septembrie 1940 până la 6 martie 1945 din motive etnice;
- prevederile Legii nr.351/2001 privind aprobarea Planului de amenajare a teritoriului national - Sectiunea a IV-a -Reteaua de localitati, actualizata;
- prevederile Legii nr.265/2007 pentru modificarea si completarea Legii nr.38/2003 privind transportul in regim de taxi si regim de inchiriere, cu modificarile si completarile ulterioare;
- prevederile O.U.G. nr.80/2013 privind taxele judiciare de timbru, actualizata;
- prevederile H.C.L. nr.133/2009 privind delimitarea zonelor situate in intravilanul Municipiul Rm Sarat;
- prevederile HCL nr. 256/2009, privind delimitarea terenurilor situate in extravilanul localitatii Rm Sarat;
- prevederile HCL nr. 188/2012 privind Regulamentul cadru pentru organizarea si executarea serviciului public local in regim de inchiriere pe raza Municipiului Rm.Sarat;
- prevederile HCL nr.227/29.09.2022 privind modificarea tarifelor pentru activitatile specifice serviciului public de salubritate al Municipiului Rm.Sarat, derulate de catre S.C RER SUD S.A, conform contractului de delegare prin concesiune a serviciului public de salubritate al Municipiului Rm.Sarat nr.67464/10032/07.10.2019, incheiat intre UAT-Municipiul Rm.Sarat si S.C RER SUD S.A;
- prevederile HCL nr.120/27.05.2021 privind instituirea taxei speciale de salubritate, datorata de catre utilizatori, in cazul prestatiilor de care acestia beneficiaza individual, fara contract incheiat cu operatorii serviciului de salubritate si aprobarea Regulamentului privind instituirea taxei speciale de salubritate in Municipiul Rm.Sarat pentru persoanele care nu au incheiate contracte cu operatorul serviciului de salubritate, in conformitate cu prevederile legale in vigoare;
- prevederile HCL nr.111/27.04.2023 privind stabilirea nivelurilor pentru valorile impozabile, impozitele si taxele locale si alte taxe asimilate acestora, precum si cuantumul sanctiunilor prevazute de art.491 din Legea nr.227/2015 privind Codul fiscal, ce se vor aplica in anul 2024 in Municipiul Rm.Sarat, indexate cu rata inflatiei de 13,8% (aferinta anului fiscal 2022);
- propunerile privind nivelul impozitelor si taxelor ce urmeaza a se aplica in anul 2024 de catre unitatile subordonate Consiliului local, respectiv de catre

compartimentele de specialitate din cadrul aparatului de specialitate al primarului Municipiului Rm.Sarat;

- prevederile O.G nr.16/2022 pentru modificarea si completarea Legii nr.227/2015 privind Codul fiscal, abrogarea unor acte normative si alte masuri financiar-fiscale;
- prevederile Legii nr.252/2022 pentru modificarea Legii nr.227/2015 privind Codul fiscal si pentru completarea art.47 din Legea nr.207/2015 privind Codul de procedura fiscala;
- prevederile Legii nr.9/2023 pentru modificarea și completarea Ordonanței de urgență a Guvernului nr. 41/2016 privind stabilirea unor măsuri de simplificare la nivelul administrației publice centrale și pentru modificarea și completarea unor acte normative;
- prevederile art.7 din Legea nr.52/2003 privind transparenta decizionala in administratia publica, republicata, cu modificarile si completarile ulterioare coroborat cu prevederile H.G nr.831/27.06.2022 pentru aprobarea Normelor metodologice de aplicare a Legii nr. 52/2003 privind transparenta decizională în administrația publică (anunt referitor la elaborarea unui proiect de act normativ, proces verbal prin care se precizeaza ca nicio persoana interesata nu a formulat/depus/transmis propuneri, sugestii, opinii cu valoare de recomandare, proces verbal incheiat cu prilejul finalizarii procedurii);
- faptul ca a fost parcursa procedura de transparenta decizionala (afisare anunt pe site-ul propriu primariermsarat.ro, la sediul Primariei Municipiului Rm.Sarat si in mass media locala);
- prevederile HCL nr.226/31.10.2023 privind constatarea încetării de drept a mandatului de consilier local al doamnei Puscasu Cornelia, înainte de expirarea duratei normale a acestuia, ca urmare a decesului;
- prevederile HCL nr.248/31.10.2023 privind alegerea Presedintelui de sedinta al Consiliului local al Municipiului Rm.Sarat pentru lunile noiembrie 2023-ianuarie 2024;
- prevederile art.5, lit.m) si n), art.129, alin.(2), lit.c) si lit.d) coroborat cu prevederile art.240 din Ordonanta de Urgenta a Guvernului nr.57/2019 privind Codul administrativ, cu modificarile si completarile ulterioare;

Luand in considerare dispozitiile Legii nr.24/2000 privind normele de tehnica legislativa la elaborarea actelor normative republicata, cu modificarile si completarile ulterioare;

În temeiul art.133, alin.(1), art. 139, alin.(1) si alin.(3), lit.c) si ale art.196, alin.1, lit.a) din Ordonanta de Urgenta a Guvernului nr.57/2019 privind Codul administrativ, cu modificarile si completarile ulterioare;

HOTĂRĂȘTE:

Art.1. Se stabilesc nivelurile pentru valorile impozabile, impozitele si taxele locale si alte taxe asimilate acestora ce se vor aplica in anul 2024 in Municipiul Rm.Sarat, conform anexelor nr.1-3, care fac parte integranta din prezenta hotarare.

Art.2. Impozitul pe cladiri, impozitul pe teren si impozitul pe mijloacele de transport sunt creante anuale si se achita in doua rate egale, pana la data de 31 martie si respectiv 30 septembrie inclusiv, potrivit art. 462 alin.(1), 467 alin. (1) si art. 472 alin.(1) din Legea nr. 227/2015 privind Codul fiscal, cu modificarile si completarile ulterioare.

Art.3. Pentru plata cu anticipatie a impozitului pe cladiri, a impozitului pe teren si a impozitului pe mijloacele de transport pana la data de 31 martie se

aplica o bonificatie de 10 % atat in cazul persoanelor fizice cat si in cazul persoanelor juridice, potrivit art. 462 alin.(2), art.467 alin. (2) si art. 472 alin.(2) din Legea nr. 227/2015 privind Codul fiscal, cu modificarile si completarile ulterioare.

Art.4. Taxa pe cladiri si taxa pe teren, proprietate publica sau privata a statului ori a unitatii administrativ-teritoriale Municipiul Rm.Sarat, in cazul contractelor de concesiune, inchiriere, administrare sau folosinta, care se refera la o perioada mai mare de un an, calculate similar cu impozitul pe cladiri, respectiv similar cu impozitul pe teren, se plateste anual, in doua rate egale, pana la datele de 31 martie si 30 septembrie, inclusiv, potrivit art.462 alin.(4¹) si art.467 alin.(4¹) din Legea nr. 227/2015 privind Codul fiscal, cu modificarile si completarile ulterioare. Plata anticipata a taxei pe cladiri si terenuri conduce la acordarea bonificatiei de 10% potrivit dispozitiilor art.462, alin.(2) si art.467, alin.(2) din Legea nr.227/2015 privind Codul fiscal cu modificarile si completarile ulterioare.

4.1 In cazul contractelor de concesiune, inchiriere, administrare sau folosinta, care se refera la perioade mai mari de o luna, taxa pe cladiri (art.462, alin.(5) din Legea nr.227/2015 privind Codul fiscal cu modificarile si completarile ulterioare) si taxa pe teren (art.467 alin.(5) din Legea nr.227/2015 privind Codul fiscal cu modificarile si completarile ulterioare) se plateste lunar, pana la data de de 25 inclusiv a lunii urmatoare fiecarei luni din perioada de valabilitate a contractului, de catre concesionar, locatar, titularul dreptului de administrare sau de folosinta.

4.2 In cazul contractelor care se refera la perioade mai mici de o luna, persoana juridica de drept public care transmite dreptul de concesiune, inchiriere, administrare sau folosinta, colecteaza taxa pe cladiri (art.462, alin.(6) din Legea nr.227/2015 privind Codul fiscal cu modificarile si completarile ulterioare) si taxa pe teren (art.467 alin.(6) din Legea nr.227/2015 privind Codul fiscal cu modificarile si completarile ulterioare) de la concesionari, locatari, titularii dreptului de administrare sau de folosinta si o varsa lunar, pana la data de 25 inclusiv a lunii urmatoare fiecarei luni din perioada de valabilitate a contractului.

Art.5. Impozitul anual pe cladiri, pe teren si pe mijloacele de transport datorat bugetului local municipal, de catre persoanele fizice si juridice, de pana la 50 lei inclusiv, fiecare, se plateste integral, pana la primul termen de plata, respectiv 31 martie potrivit dispozitiilor art. 462 alin.(3), art. 467 alin. (3) si art. 472 alin.(3) din Legea nr. 227/2015 privind Codul fiscal, cu modificarile si completarile ulterioare.

Art.6. Scutirile la plata impozitului pe cladiri, pe teren si pe mijloacele de transport se aplica in baza documentelor doveditoare, asa cum sunt exemplificate in Anexa nr.2.

Art.7. Creantele fiscale (impozit cladiri, impozit teren, impozit mijloace de transport) restante aflate in sold la data de 31 decembrie a anului 2023, mai mici de 40 lei, se anuleaza potrivit prevederilor art. 266 alin. (6) din Legea nr.207/2015 privind Codul de procedura fiscala. Anularea se aplica la totalul creantelor fiscale datorate si neachitate de debitori aflate in sold la data de 31 decembrie a anului 2023.

Art.8. Pentru neachitarea la termenul de scadență de către debitor a obligațiilor fiscale principale datorate bugetelor locale, se datorează după acest termen majorări de întârziere. Nivelul majorării de întârziere este de 1% din quantumul obligațiilor fiscale principale neachitate în termen, calculată pentru fiecare lună sau fracțiune de lună, începând cu ziua imediat următoare termenului

de scadență și până la data stingerii sumei datorate, inclusiv, potrivit dispozitiilor art. 183 alin.(2) din Legea nr.207/2015 privind Codul de procedura fiscala.

Art.9. La depunerea cererii pentru vizarea anuala a autorizatiei taxi, solicitantii trebuie sa prezinte la Compartimentul Autorizarea Serviciilor de Transport Local, certificate fiscale emise de Serviciul de Impozite si Taxe Locale, din care sa rezulte achitarea tuturor obligatiilor fiscale existente in sold la data depunerii cererii.

Art.10. Prezenta hotarare intra in vigoare incepand cu data de **01.01.2024.**

Art.11. La data intrarii in vigoare a prezentei hotarari se abroga HCL nr. 290/22.12.2022 privind stabilirea nivelurilor pentru valorile impozabile, impozitele si taxele locale si alte taxe asimilate acestora ce se vor aplica in anul 2023 in Municipiul Rm.Sarat.

Art.12. Cu aducerea la îndeplinire a prezentei hotarari se insarcineaza Primarul municipiului Rm.Sarat prin Directia economica-Serviciul Impozite si Taxe Locale si toate compartimentele de specialitate din cadrul aparatului de specialitate al primarului Municipiului Rm.Sarat si unitatile subordonate Consiliului local al Municipiului Rm.Sarat.

Art.13. Prezenta hotarare se aduce la cunostinta publica, respectiv se comunica Primarului municipiului Rm. Sarat, celor nominalizati cu ducerea la indeplinire si se comunica Institutiei Prefectului Judetului Buzau in vederea exercitarii controlului cu privire la legalitate.

Această hotărâre a fost adoptata de catre Consiliul Local al Municipiului Rm. Sarat in sedinta ordinara din data de 29.11.2023, cu respectarea prevederilor art.139 alin.(3) lit.c) (majoritate absoluta) din O.U.G nr.57/2019 privind Codul administrativ, cu un numar de 18 voturi pentru, ___-___ abtineri si ___-___ voturi impotriva din numarul total de 18 consilieri locali in functie si 18 consilieri locali prezenti.

**Președinte de ședință,
Doamna consilier Sava Manuela-Camelia**



**Contrasemneaza pentru legalitate,
Secretar general,
Vagyas-Davidoiu Manuela**

**Nr. 250
Rm.Sărat 29.11.2023**



ROMÂNIA

MUNICIPIUL RÂMNICU SĂRAT



Str. N.Bălcescu nr. 1, Râmnicu-Sărat, Tel: 0238.561946; Fax: 0238.561947
Web: www.primariermsarat.ro E-mail: primarie_rmsarat@primariermsarat.ro
Nr. înregistrare ANSPDCP: 20680

PRIMARUL MUNICIPIULUI RM.SARAT

Nr.68957/10.11.2023

REFERAT DE APROBARE

la proiectul de hotarare privind stabilirea nivelurilor pentru valorile impozabile, impozitele si taxele locale si alte taxe asimilate acestora, ce se vor aplica in anul 2024 in Municipiul Ramnicu Sarat

În conformitate cu principiul autonomiei locale, care corespunde Cartei europene a autonomiei locale adoptată la Strasbourg la 15 octombrie 1985, ratificată de România prin Legea nr.199/1997, stabilirea impozitelor și taxelor locale pentru anul fiscal 2024 are la baza prevederile legale actuale, reprezentate de Legea nr.227/2015 privind Noul Cod fiscal, actualizată, de H.G nr. 1/2016 privind Normele metodologice de aplicare a Legii nr. 227/2015 privind Codul fiscal, actualizată, de Legea nr.207/2015 privind Noul Cod de procedura fiscală, actualizată, de HG nr.159/2016 pentru modificarea și completarea Normelor metodologice de aplicare a Legii nr. 227/2015 privind Codul fiscal, aprobate prin Hotărârea Guvernului nr. 1/2016.

În baza dispozițiilor Legii nr.227/2015 privind Codul fiscal, Consiliul local are competența să stabilească cota impozitelor și taxelor locale, când acestea se determină pe baza de cota procentuală, prin lege fiind stabilite limitele maxime și minime, stabilirea cuantumului impozitelor și taxelor locale prevăzute în suma fixă, precum și stabilirea nivelului bonificației de până la 10% conform prevederilor art.462, alin.(2), art.467, alin.(2) și art.472, alin.(2) din Codul fiscal.

Având în vedere cele menționate, Serviciul Impozite și Taxe Locale din cadrul aparatului de specialitate al primarului Municipiului Rm.Sarat a propus spre consultare publică proiectul de hotărâre privind stabilirea nivelurilor pentru valorile impozabile, impozitele și taxele locale și alte taxe asimilate acestora ce se vor aplica în anul 2024 în Municipiul Rm.Sarat.

Retinând prevederile art.7 din Legea nr.52/2003 privind transparența decizională în administrația publică, republicată, cu modificările și completările ulterioare coroborat cu prevederile H.G nr.831/27.06.2022 pentru aprobarea Normelor metodologice de aplicare a Legii nr. 52/2003 privind transparența decizională în administrația publică, propunerea de mai sus fiind legală, necesară și oportună;

Fata de considerentele anterior menționate, în baza prevederilor art.136 din O.U.G nr.57/2019 privind Codul administrativ, cu modificările și completările ulterioare inițiativa...

stabilirea nivelurilor pentru valorile impozabile, impozitele si taxele locale si alte taxe asimilate acestora ce se vor aplica in anul 2024 in Municipiul Rm.Sarat.

Avand in vedere dispozitiile Legii nr.24/2000 privind normele de tehnica legislativa pentru elaborarea actelor normative, republicata, inaintez Consiliului Local al Municipiului Rm.Sarat, spre dezbatere si aprobare proiectul de hotarare privind stabilirea nivelurilor pentru valorile impozabile, impozitele si taxele locale si alte taxe asimilate acestora ce se vor aplica in anul 2024 in Municipiul Rm.Sarat, in conformitate cu atributiile instituite acestei autoritati deliberative prin Codul administrativ aprobat prin O.U.G nr.57/2019, respectiv art.129, alin.(2), lit.c) si d) si alin.(4) lit.a) din actul normativ anterior mentionat.

Propunerile sunt prezentate in anexele nr.1, 2 si 3.

**Initiator,
PRIMAR,
CIRJAN SORIN VALENTIN**





ROMÂNIA

MUNICIPIUL RÂMNICU SĂRAT



Str. N.Bălcescu nr. 1, Râmnicu-Sărat, Tel: 0238.561946; Fax: 0238.561947
Web: www.primariermsarat.ro E-mail: primarie_rmsarat@primariermsarat.ro
Nr. înregistrare ANSPDCP: 20680

Nr.69168/13.11.2023

Aprob,
PRIMAR,
CIRJAN SORIN VALENTIN

RAPORT DE SPECIALITATE

privind stabilirea nivelurilor pentru valorile impozabile, impozite si taxele locale si alte taxe asimilate acestora ce se vor aplica in anul 2024 in Municipiul Rm Sarat

Avand in vedere:

- prevederile titlului IX din Legea nr.227/2015 privind Codul fiscal, cu modificarile si completarile ulterioare, inclusiv cele aduse de OG nr. 8/2021;
- prevederile Legii nr.207/2015 privind Codul de procedura fiscala cu modificarile si completarile ulterioare, inclusiv cele aduse de OG nr. 11/2021;
- prevederile Legii nr.351/2001 privind aprobarea Planului de amenajare a teritoriului national - Sectiunea a IV-a Reteaua de localitati;
- prevederile Legii nr.265/2007 pentru modificarea si completarea Legii nr.38/2003 privind transportul in regim de taxi si regim de inchiriere;
- prevederile Legii nr.273/2006 a finantelor publice locale, cu modificarile si completarile ulterioare;
- prevederile O.U.G. nr. 57/2019 privind Codul administrativ;
- prevederile O.U.G. nr.80/2013 privind taxele judiciare de timbru;
- prevederile H.C.L. nr.133/2009 privind delimitarea zonelor situate in intravilanul Municipiul Rm Sarat completata cu prevederile H.C.L. nr.50/2019 privind aprobarea delimitarii zonelor situate in intravilanul Municipiul Rm Sarat in vederea stabilirii impozitului pe cladiri, in conformitate cu prevederile Nomenclatorului stradal;
- prevederile HCL nr. 256/2009, privind delimitarea terenurilor situate in extravilanul localitatii Rm Sarat;
- prevederile HCL nr.120/2021 privind instituirea taxei speciale de salubritate la nivelul Mun.Rm Sarat;
- prevederile HCL nr.227/29.09.2022 privind modificarea tarifelor pentru activitatile cuprinse in contractul de delegare prin concesiune a serviciului public de salubritate al Mun.Rm Sarat;

- prevederile HCL nr. 188/2012 privind Regulamentul cadru pentru organizarea si executarea serviciului public local in regim de inchiriere pe raza Municipiului Rm Sarat;
- prevederile HG nr. 1/2016 privind Normele metodologice de aplicare a Legii nr. 227/2015 privind Codul fiscal;
- prevederile HG nr.159/2016 de modificare al HG nr.1/2015 privind Normele metodologice de aplicare a Legii nr. 227/2015 privind Codul fiscal;
- prevederile Legii nr.112/2016 privind aprobarea OUG nr.41/2015;
- prevederile OUG nr. 46/2015 pentru completarea Legii nr. 227/2015 privind Codul fiscal;
- prevederile Legii nr. 209/2017 pentru modificarea si completarea Legii nr. 227/2015 privind Codul fiscal;
- prevederile O.U.G. nr. 79/2017 pentru completarea Legii nr. 227/2015 privind Codul fiscal;
- prevederile Legii nr. 111/2018 pentru modificarea si completarea Legii nr. 227/2015 privind Codul fiscal;
- prevederile Legii nr. 203/2018 privind masuri de eficientizare a achitarii amenzilor contraventionale;
- prevederile pct 8, pct. 3, art. I din Legea nr. 13/2019 pentru aprobarea Ordonanței de urgență a Guvernului nr. 89/2018 privind unele măsuri fiscal-bugetare și pentru modificarea și completarea unor acte normative;
- prevederile pct. 1, art. I din Legea nr. 185/2019 pentru modificarea Legii nr. 227/2015 privind Codul fiscal și pentru modificarea art. 9 din Ordonanța Guvernului nr. 105/1999 privind acordarea unor drepturi persoanelor persecutate de către regimurile instaurate în România cu începere de la 6 septembrie 1940 până la 6 martie 1945 din motive etnice;
- Propunerile privind nivelul impozitelor si taxe ce urmeaza a se aplica in anul 2023 de catre Biblioteca municipala (adresa nr. 187/10.08.2023), SPCLEP Rm Sarat (adresa nr. 16097/09.08.2023), Muzeul municipal Rm Sarat (adresa nr. 366/13.09.2023), Serviciul Urbanism (adresa nr. 47933/11.08.2023, Serviciul autorizare transport local (adresa nr. 48659/18.08.2023), Compartiment Registrul Agricol (adresa nr. 48155/16.08.2023), Compartiment juridic (adresa nr. 47482/10.08.2023), Compartiment Administrare Patrimoniu(adresa nr. 47261/09.08.2023), Compartiment arhiva (adresa nr. 53848/11.09.2023);
- H.C.L. nr. 111/27.04.2023 privind stabilirea nivelurilor pentru valorile impozabile, impozite si taxele locale si alte taxe asimilate acestora ce se vor aplica in anul 2024 in Municipiul Rm Sarat, indexate cu rata inflatiei de 13,8% aferenta anului fiscal 2022 potrivit art. 491 din Legea nr. 227/2015 privind Codul fiscal, cu modificarile si completarile ulterioare;
- Legea nr. 252/2022 pentru modificarea Legii nr. 227/2015 privind Codul fiscal si pentru completarea art. 47 din Legea nr. 207/2015 privind Codul de procedura fiscala;
- Legea nr. 9/2023 pentru modificarea si completarea O.U.G. nr. 41/2016 privind stabilirea unor masuri de simplificare la nivelul administratiei publice centrale si pentru modificarea si completarea unor acte normative.

Propunem spre analiza si aprobare Consiliului local, proiectul de Hotarare privind nivelul impozitelor si taxelor si alte reglementari legale ce urmeaza a se aplica in anul fiscal 2024, asa cum sunt prezentate in Anexa 1, 2 si 3 cu urmatoarele precizari:

1. Mentinerea pentru anul fiscal 2024 a nivelurilor pentru valorile impozabile, impozite si taxele locale si alte taxe asimilate acestora in Municipiul Rm Sarat, indexate cu rata inflatiei de 13,8% aferenta anului fiscal 2022 asa cum au fost adoptate prin HCL nr. 111/27.04.2023.
2. Impozitul pe cladiri, impozitul pe teren si impozitul pe mijloacele de transport sunt creante anuale si se achita in doua rate egale, pana la data de 31 martie si respectiv

- 30 septembrie inclusiv potrivit art. 462 alin.(1), 467 alin. (1) si art. 472 alin.(1) din Legea nr. 227/2015 privind Codul fiscal cu modificarile si completarile ulterioare;
3. Pentru plata cu anticipatie a impozitului pe cladiri, a impozitului pe teren si a impozitului pe mijloacele de transport pana la data de 31 martie se aplica o bonificatie de 10 % atat in cazul persoanelor fizice cat si in cazul persoanelor juridice, potrivit art. 462 alin.(2), 467 alin. (2) si art. 472 alin.(2) din Legea nr. 227/2015 privind Codul fiscal cu modificarile si completarile ulterioare;
 4. Taxa pe cladiri si taxa pe teren, proprietate publică sau privată a statului ori a unității administrativ-teritoriala Municipiul Rm Sarat, in cazul contractelor de concesiune, inchiriere, administrare sau folosință, care se referă la o perioadă mai mare de un an, calculate similar cu impozitul pe cladiri, respectiv similar cu impozitul pe teren, se plateste se plătește anual, în două rate egale, până la datele de 31 martie si 30 septembrie, inclusiv potrivit art. 462 alin.(4¹) si respectiv art. 467 alin. (4¹) din Legea nr. 227/2015 privind Codul fiscal cu modificarile si completarile ulterioare. Plata anticipata a taxei pe cladiri si terenuri conduce la acordarea bonificatiei de 10% potrivit dispozitiilor art. 462 alin. (2) si art. 467 alin. (2) Legea nr. 227/2015 privind Codul fiscal cu modificarile si completarile ulterioare;
 - 4.1. In cazul contractelor de concesiune, inchiriere, administrare sau folosință, care se referă la perioade mai mari de o lună, taxa pe clădiri (art. 462 alin. (5) din Legea nr. 227/2015 privind Codul fiscal cu modificarile si completarile ulterioare) si taxa pe teren (art. 467 alin. (5) din Legea nr. 227/2015 privind Codul fiscal cu modificarile si completarile ulterioare) se plătește lunar, până la data de 25 inclusiv a lunii următoare fiecărei luni din perioada de valabilitate a contractului, de către concesionar, locatar, titularul dreptului de administrare sau de folosință.
 - 4.2. În cazul contractelor care se referă la perioade mai mici de o lună, persoana juridică de drept public care transmite dreptul de concesiune, inchiriere, administrare sau folosință colectează taxa pe clădiri (art. 462 alin. (6) din Legea nr. 227/2015 privind Codul fiscal cu modificarile si completarile ulterioare)si taxa pe teren (art. 467 alin. (6) din Legea nr. 227/2015 privind Codul fiscal cu modificarile si completarile ulterioare) de la concesionari, locatari, titularii dreptului de administrare sau de folosință și o varsă lunar, până la data de 25 inclusiv a lunii următoare fiecărei luni din perioada de valabilitate a contractului.
 5. Impozitul anual pe cladiri, pe teren si pe mijloace de transport datorat bugetului local municipal, de catre persoanele fizice si juridice, de pana la 50 lei inclusiv, fiecare, se plateste integral, pana la primul termen de plata, respectiv 31 martie potrivit dispozitiilor art. 462 alin.(3), art. 467 alin. (3) si art. 472 alin.(3) din Legea nr. 227/2015 privind Codul fiscal cu modificarile si completarile ulterioare;
 6. Scutirile de plata impozitului pe cladiri, pe teren si pe mijloace de transport se aplica in baza documentelor doveditoare asa cum sunt exemplificate in Anexa 2;
 7. Creantele fiscale (impozit cladiri, impozit teren, impozit mijloace de transport) restante aflate in sold la data de 31 decembrie a anului 2023, mai mici de 40 lei, se anuleaza potrivit prevederilor art. 266 alin. (6) din Legea nr.207/2015 privind Codul de procedura fiscala. Anularea se aplica la totalul creantelor fiscale datorate si neachitate de debitori aflate in sold la data de 31 decembrie a anului 2023;
 8. Pentru neachitarea la termenul de scadentă de către debitor a obligațiilor fiscale principale datorate bugetelor locale, se datorează după acest termen majorări de întârziere. Nivelul majorării de întârziere este de 1% din cuantumul obligațiilor fiscale principale neachitate în termen, calculată pentru fiecare lună sau fracțiune de lună, începând cu ziua imediat următoare termenului de scadentă și până la data stingerii sumei datorate, inclusiv, potrivit dispozitiilor art. 183 alin.(2) din Legea nr.207/2015 privind Codul de procedura fiscala;
 9. La depunerea cererii pentru vizarea anuala a autorizatiei taxi, solicitantii trebuie sa prezinte la Serviciul de autorizare transport local, certificate fiscale emise de Serviciul de Impozite si Taxe Locale, din care sa rezulte achitarea tuturor obligatiilor fiscale existente in sold la data depunerii cererii;
 10. Impozitele și taxele locale, majorările de întârziere, precum și amenzile aferente acestora constituie integral venituri la bugetele locale ale unităților administrativ-teritoriale, potrivit art. 494 alin.(1) din Legea nr. 227/2015 privind Codul fiscal;
 11. Constituie venit la bugetul local sumele provenite din:

- a) majorările pentru plata cu întârziere a impozitelor și taxelor locale;
- b) taxele judiciare de timbru și alte taxe de timbru prevăzute de lege, potrivit legislației în vigoare.

Intocmit,
Sef serviciu Impozite si Taxe Locale
Ec. MONICA STANARINGA

Monica Stanarina

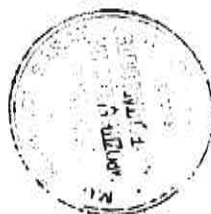



ROMÂNIA

MUNICIPIUL RÂMNICU SĂRAT



Str. N.Bălcescu nr. 1, Râmnicu-Sărat, Tel: 0238.561946; Fax: 0238.561947
Web: www.primariermsarat.ro E-mail: primarie_rmsarat@primariermsarat.ro
Nr. inregistrare ANSPDCP: 20680

Nr.54995/14.09.2023

APROB
PRIMAR
CIRJAN SORIN-VALENTIN

Nota de fundamentare

la proiectul de hotarare privind stabilirea nivelurilor pentru valorile impozabile, impozitele si taxele locale si alte taxe asimilate acestora, ce se vor aplica in anul 2024 in Municipiul Ramnicu Sarat

Motivele emiterii actului normativ

Avand in vedere propunerile privind nivelul impozitelor si taxelor ce urmeaza a se aplica in anul 2024 de catre unitatile subordonate Consiliului local, respectiv de catre compartimentele de specialitate din cadrul aparatului de specialitate al primarului Municipiului Rm.Sarat;

Luand in considerare prevederile Legii nr. 227/2015 privind Codul fiscal, cu modificarile si completarile ulterioare;

Avand in vedere art. 16, alin. (2), art. 27 si art. 30 din Legea nr. 273/2006 privind finantele publice locale, cu modificarile si completarile ulterioare;

Tinand seama de necesitatile de realizare a veniturilor proprii ale bugetului local pentru anul 2024 in scopul asigurarii finantarii cheltuielilor publice locale, pe de o parte, precum si de conditiile locale specifice zonei pe de alta parte;

Avand in vedere nivelurile de baza ale impozitelor si taxelor locale care constau intr-o anumita suma in lei sau care sunt stabilite pe baza unei anumite sume in lei conform Legii nr. 227/2015;

In temeiul Ordonantei de Urgenta a Guvernului nr.57/2019 privind Codul administrativ, cu modificarile si completarile ulterioare;

Autoritatea deliberativa, Consiliul local al Municipiului Rm.Sarat, in baza competentelor stabilite de catre actul normativ anterior mentionat, va analiza si va adopta, o hotarare privind stabilirea nivelurilor pentru valorile impozabile, impozitele si taxele locale si alte taxe asimilate acestora ce se vor aplica in anul 2024 in Municipiul Rm.Sarat, dupa parcurgerea procedurii instituite de Legea nr. 52/2003 republicata, privind transparenta decizionala in administratia publica.

Nivelurile pentru valorile impozabile, impozitele si taxele locale si alti taxe asimilate acestora propuse a se aplica in anul 2024 in Municipiul Rm.Sarat, sunt prezentate in anexele nr.1-3, care fac parte integranta din prezenta hotarare.

Sef Serviciu,
Ec.Stanaringa Monica-Olivia



T A B L O U L

Cuprinzand cotele, valorile impozabile, nivelurile impozitelor si taxelor locale, taxele speciale si amenzile, care se stabilesc, se actualizeaza sau se ajusteaza, dupa caz, de catre Consiliul Local al Mun. Rm Sarat, in limitele si conditiile titlului IX din Legea nr.227/2015 privind Codul fiscal in anul fiscal 2024

➤ Legea nr.227/2015 privind Codul fiscal Titlul IX- Impozite si taxe locale							➤
CAPITOLUL II- IMPOZITUL PE CLADIRI SI TAXA PE CLADIRI							
Art. 457 alin.(1) Cota impozitului pentru cladirile rezidentiale si cladirile anexa aflate in proprietatea persoanelor fizice	COTELE STABILITE PRIN CODUL FISCAL		COTA APROBATA DE CONSILIUL LOCAL PENTRU ANUL 2023		COTA PROPU SA SPRE APROBARE CONSILIULUI LOCAL PENTRU ANUL 2024		Rata inflatiei pentru anul 2022, utilizata la calcul
	0,08%-0,2%		0,11%		0,11%		
	Valoarea impozabila prevazuta de Legea nr.227/2015 alin.(2)		Valoarea impozabila aprobata pentru anul 2023		Valoarea impozabila pentru anul 2024		
	Lei/mp		Lei/mp		Lei/mp		
	Cladire cu instalatii de apa, canalizare, electrice si incalzire (conditii cumulative)	Cladire fara instalatii de apa, canalizare, electrice si incalzire	Cladire cu instalatii de apa, canalizare, electrice si incalzire (conditii cumulative)	Cladire fara instalatii de apa, canalizare, electrice si incalzire	Cladire cu instalatii de apa, canalizare, electrice si incalzire (conditii cumulative)	Cladire fara instalatii de apa, canalizare, electrice si incalzire	
0	1	2	3	4	5	6	
A. Cladire cu cadre din beton armat sau cu pereti exterior din caramida arsa sau din orice alte material rezultate in urma unui tratament termic si/sau chimic)	1.000	600	1.187	712	1.351	810	13,8%

ANEXA 1

B.Clădire cu pereții exteriori din lemn, din piatră naturală, din cărămidă nearsă, din vălătuci sau din orice alte materiale nesupuse unui tratament termic și/sau chimic	300	200	356	238	405	271	13,8%
C. Clădire-anexă cu cadre din beton armat sau cu pereți exteriori din cărămidă arsă sau din orice alte materiale rezultate în urma unui tratament termic și/sau chimic	200	175	238	207	271	236	13,8%
D.Clădire-anexă cu cadre din beton armat sau cu piatră naturală, din cărămidă nearsă, din vălătuci sau din orice alte materiale nesupuse unui tratament termic și/sau chimic	125	75	149	88	170	100	13,8%
E.În cazul contribuabilului care deține la aceeași adresă încăperi amplasate la subsol, demisol și/sau la	75% din suma care s-ar aplica clădirii	75% din suma care s-ar aplica clădirii	75% din suma care s-ar aplica clădirii	75% din suma care s-ar aplica clădirii	75% din suma care s-ar aplica clădirii	75% din suma care s-ar aplica clădirii	

ANEXA 1

mansardă, utilizate ca locuință, în oricare dintre tipurile de clădiri prevăzute la lit. A-D							
F.În cazul contribuabilului care deține la aceeași adresă încăperi amplasate la subsol, demisol și/sau la mansardă, utilizate în alte scopuri decât cel de locuință, în oricare dintre tipurile de clădiri prevăzute la lit. A-D	50% din suma care s-ar aplica clădirii	50% din suma care s-ar aplica clădirii	50% din suma care s-ar aplica clădirii	50% din suma care s-ar aplica clădirii	50% din suma care s-ar aplica clădirii	50% din suma care s-ar aplica clădirii	

	COTELE STABILITE PRIN CODUL FISCAL	COTELE APROBATE DE CONSILIUL LOCAL PENTRU ANUL 2023	COTELE PROPUSE SPRE APROBARE CONSILIUL LOCAL PENTRU ANUL 2024
Art. 458 alin.(1) Cota impozitului pentru clădirile nerezidențiale aflate în proprietatea persoanelor fizice	0,2%-1,3%	1,3%	1,3%
Art. 458 alin.(4) În cazul în care valoarea clădirii nu poate fi calculată conform prevederilor alin. (1), impozitul se calculează prin aplicarea cotei de 2% asupra valorii impozabile determinate conform art. 457	2%	2%	2%
Art. 458 alin. (3) Pentru clădirile nerezidențiale aflate în proprietatea persoanelor fizice, utilizate pentru activități din domeniul agricol, cota este de:	0,4%	0,4%	0,4%

ANEXA 1

Art. 459 alin.(3) In cazul cladirilor cu destinatie mixta , cand proprietarul nu declara la organul fiscal suprafata folosita in scop nerezidential, cota este de:	0,3% asupra valorii impozabile determinate conform art. 457	0,3% asupra valorii impozabile determinate conform art. 457	0,3% asupra valorii impozabile determinate conform art. 457
Art. 460 alin (1) Cota impozitului/taxei pe cladirile rezidentiale detinute de persoanele juridice	0,08%-0,2%	0,2%	0,2%
Art. 460 alin (2) Cota impozitului/taxei pe cladirile nerezidentiale detinute de persoanele juridice	0,2%-1,3%	1,3%	1,3%
Art. 460 alin. (3) Pentru clădirile nerezidențiale aflate în proprietatea persoanelor juridice, utilizate pentru activități din domeniul agricol, cota este de:	0,4%	0,4%	0,4%
Art. 460 alin. (8) În cazul în care proprietarul clădirii nu a actualizat valoarea impozabilă a clădirii în ultimii 5 ani anteriori anului de referință	5%	5%	5%
Art. 462 alin.(2) BONIFICATIE la persoane fizice si persoane juridice	0%-10%	10%	10%

NOTA:

- Valoarea impozabilă a clădirii se ajustează în funcție de rangul localității și zona în care este amplasată clădirea, prin înmulțirea valorii determinate conform art. 457 cu coeficientul de corecție corespunzător: zona A=2,40, zona B=2,30, zona C=2,20 și zona D=2,10.
- Municipiul Rm Sarat este localitate de rangul II, stabilit prin Legea nr.351/2001 privind aprobarea Planului de amenajare a teritoriului național - Secțiunea a IV-a Reteaua de localități;
- Zonarea localității este prevăzută în H.C.L. nr.133/2009 privind delimitarea zonelor în Municipiul Rm Sarat.

➤ CAPITOLUL III IMPOZITUL PE TEREN SI TAXA PE TEREN

Art. 465 alin.(2)

-lei/ha-

Zona in cadrul localitatii	NIVELURILE STABILITE PRIN CODUL FISCAL						NIVELURILE STABILITE PENTRU ANUL 2023 indexate cu rata inflatiei pentru anul 2021 de 5,1%						NIVELURILE PROPUSE SPRE APROBARE CONSILIULUI LOCAL PENTRU ANUL 2024 indexate cu rata inflatiei pentru anul 2022 de 13,8%						
	Nivelurile impozitului/taxei, pe ranguri de localitati												Nivelurile impozitului/taxei, pe ranguri de localitati						
	0	I	II	III	IV	V	0	I	II	III	IV	V	0	I	II	III	IV	V	
A	8.282-20.706	6.878-17.194	6.042-15.106	5.236-13.090	711-1.788	569-1.422			9.854						11.214				
B	6.878-17.194	5.199-12.998	4.215-10.538	3.558-8.894	569-1.422	427-1.068			6.835						7.778				
C	5.199-12.998	3.558-8.894	2.668-6.670	1.690-4.226	427-1.068	284-710			4.351						4.951				
D	3.558-8.894	1.690-4.226	1.410-3.526	984-2.439	278-696	142-356			2.299						2.616				

Art. 465 alin.(4) -lei/ha-intravilan

Nr.crt.	Zona	NIVELURILE STABILITE PRIN CODUL FISCAL				NIVELURILE STABILITE PENTRU ANUL 2023 indexate cu rata inflatiei pentru anul 2021 de 5,1%				NIVELURILE PROPUSE APROBARE CONSILIULUI LOCAL PENTRU ANUL 2024 indexate cu rata inflatiei pentru anul 2022 de 13,8%			
		A	B	C	D	A	B	C	D	A	B	C	D
1.	Teren arabil	28	21	19	15	33	25	23	18	38	28	26	20
2.	Pasune	21	19	15	13	25	23	18	16	28	26	20	18
3.	Faneata	21	19	15	13	25	23	18	16	28	26	20	18
4.	Vie	46	35	28	19	55	41	33	23	63	47	38	26
5.	Livada	53	46	35	28	63	55	41	33	72	63	47	38
6.	Padure sau alt teren cu vegetatie forestiera	28	21	19	15	33	25	23	18	38	28	26	20
7.	Teren cu ape	15	13	8	0	18	16	8	0	20	18	9	0
8.	Drumuri si cai ferate	0	0	0	0	0	0	0	0	0	0	0	0
9.	Neproductiv	0	0	0	0	0	0	0	0	0	0	0	0

ANEXA 1

Art. 465.alin.(7) -lei/ha-extravilan			
Categoria de folosinta	Nivelurile stabilite prin codul fiscal	Nivelurile aprobate pentru anul 2023 indexate cu rata inflatiei pentru anul 2021 de 5,1%	Nivelurile propuse spre aprobare Consiliului Local pentru anul 2024 indexate cu rata inflatiei pentru anul 2022 de 13,8%
1. Teren cu constructii	22-31	34	39
2. Teren arabil	42-50	58	66
3. Pasune	20-28	32	36
4. Faneata	20-28	32	36
5. Vie pe rod, alta decat cea prevazuta la nr. crt. 5.1.	48-55	65	74
5.1. Vie pana la intrarea pe rod	0	0	0
6. Livada pe rod, alta decat cea prevazuta la nr. crt. 6.1.	48-56	65	74
6.1. Livada pana la intrarea pe rod	0	0	0
7. Padure sau alt teren cu vegetatie forestiera, cu exceptia celui prevazut la nr. crt. 7.1.	18-16	18	20
7.1. Padure de pana la 20 de ani si padure cu rol de protectie	0	0	0
8. Teren cu apa, altul decat cel mcu amenajari piscicole	1-6	6	7
8.1. Teren cu amenajari piscicole	26-34	37	42
9. Drumuri si cai ferate	0	0	0
10. Teren neproductiv	0	0	0
Art. 467 alin.(2) BONIFICATIE la persoane fizice si persoane juridice	COTELE STABILITE PRIN CODUL FISCAL	COTELE APROBATE PENTRU ANUL 2023	COTELE PROPUSE PENTRU ANUL 2024
	0%-10%	10%	10%

Zonarea extravilanului localitatii este prevazuta in H.C.L. nr. 256/2009 privind incadrarea pe zone a terenurilor situate in extravilanul Municipiului Rm Sarat, astfel zona A=2,40, zona B=2,30, zona C=2,20

➤ CAPITOLUL IV-IMPOZITUL PE MIJLOACELE DE TRANSPORT

Art. 470 alin.(2)

Nr.crt.	Mijloace de transport cu tractiune mecanica	NIVELURILE STABILITE PRIN CODUL FISCAL	NIVELURILE APROBATE PENTRU ANUL 2023 indexate cu rata inflatiei pentru anul 2021 de 5,1%	NIVELURILE SUPUSE APROBARII CONSILIULUI LOCAL PENTRU ANUL 2024 indexate cu rata inflatiei pentru anul 2022 de 13,8%
		Lei/200cmc sau fractiune din aceasta	Lei/200cmc sau fractiune din aceasta	Lei/200cmc sau fractiune din aceasta
I. Vehicule inmatriculate (lei/200cmc sau fractiune din aceasta)				
1.	Motociclete, tricicluri, cvadricicluri si autoturisme cu capacitatea cilindrica de pana la 1.600 cmc, inclusiv	8	8	9
2.	Motociclete, tricicluri, cvadricicluri cu capacitatea cilindrica de peste 1.600 cmc	9	9	10
3.	Autoturisme cu capacitatea cilindrica intre 1.601 cmc si 2.000 cmc inclusiv	18	22	25
4.	Autoturisme cu capacitatea cilindrica intre 2.001 cmc si 2.600 cmc inclusiv	72	85	97
5.	Autoturisme cu capacitatea cilindrica intre 2.601 cmc si 3.000 cmc inclusiv	144	171	195
6.	Autoturisme cu capacitatea cilindrica de peste 3.001 cmc	290	345	393
7.	Autobuze, autocare, microbuze	24	28	32
8.	Alte vehicule cu tractiune mecanica cu masa totala maxima autorizata de pana la 12 tone inclusive	30	35	40
9.	Tractoare inmatriculare	18	22	25
II Vehicule inregistrate				
1.	Vehicule cu capacitate cilindrica	Lei/200 cmc	Lei/200 cmc	Lei/200 cmc
1.1.	Vehicule inregistrate cu capacitate cilindrica < 4.800 cmc	2-4	4	5
1.2.	Vehicule inregistrate cu capacitate cilindrica > 4.800 cmc	4-6	6	7
2.	Vehicule fara capacitate cilindrica evidentiata	50-150 lei/an	178 lei/an	203 lei/an
		*grupa de 200 cmc sau fractiune in aceasta		
Art. 470 alin.(3) MIJLOACELE DE TRANSPORT HIBRIDE		NIVELURILE STABILITE PRIN CODUL FISCAL	NIVELURILE APROBATE PENTRU ANUL 2023	NIVELURILE SUPUSE APROBARII CONSILIULUI LOCAL PENTRU ANUL 2024
		Reducere cu minimum 50%	Reducere cu 90%	Reducere cu 50%

ANEXA 1

Art. 470.alin.(5)							
Numarul de axe si greutatea bruta incarcata maxima		NIVELURILE STABILITE PRIN CODUL FISCAL, modificat prin Legea nr. 296/2020		NIVELURILE APROBATE PENTRU ANUL 2023		NIVELURILE SUPUSE APROBARII CONSILIULUI LOCAL PENTRU ANUL 2024	
		Impozitul (in lei /an)		Impozitul (in lei /an)		Impozitul (in lei /an)	
		Ax(e) motor(oare) cu sistem de suspensie pneumatica sau echivalentele recunoscute	Alte sisteme de suspensie pentru axele motoare	Ax(e) motor(oare) cu sistem de suspensie pneumatica sau echivalentele recunoscute	Alte sisteme de suspensie pentru axele motoare	Ax(e) motor(oare) cu sistem de suspensie pneumatica sau echivalentele recunoscute	Alte sisteme de suspensie pentru axele motoare
I	doua axe						
	1 Masa de cel putin 12 tone, dar mai mica de 13 tone	0	151	0	153	0	154
	2 Masa de cel putin 13 tone, dar mai mica de 14 tone	151	419	153	426	154	428
	3 Masa de cel putin 14 tone, dar mai mica de 15 tone	419	590	426	599	428	602
	4 Masa de cel putin 15 tone, dar mai mica de 18 tone	590	1.335	599	1.356	602	1.363
	5 Masa de cel putin 18 tone	590	1.335	599	1.356	602	1.363
II	3 axe						
	1 Masa de cel putin 15 tone, dar mica de 17 tone	151	263	153	267	154	269
	2 Masa de cel putin 17 tone, dar mica de 19 tone	263	541	267	549	269	552
	3 Masa de cel putin 19 tone, dar mica de 21 tone	541	702	549	713	552	716
	4 Masa de cel putin 21 tone, dar mica de 23 tone	702	1.082	713	1.099	716	1.104
	5 Masa de cel putin 23 tone, dar mica de 25 tone	1.082	1.682	1.099	1.708	1.104	1.716
	6 Masa de cel putin 25 tone, dar mica de 26 tone	1.082	1.682	1.099	1.708	1.104	1.716
	7 Masa de cel putin 26 tone	1.082	1.682	1.099	1.708	1.104	1.716
III	4 axe						
	1 Masa de cel putin 23 tone, dar mica de 25 tone	702	712	713	723	716	726
	2 Masa de cel putin 25 tone, dar mica de 27 tone	712	1.111	723	1.129	726	1.134
	3 Masa de cel putin 27 tone, dar mica de 29 tone	1.111	1.764	1.129	1.792	1.134	1.800
	4 Masa de cel putin 29 tone, dar mica de 31 tone	1.764	2.617	1.792	2.658	1.800	2.671
	5 Masa de cel putin 31 tone, dar mica de 32 tone	1.764	2.617	1.792	2.658	1.800	2.671
	6 Masa de cel putin 32 tone	1.764	2.617	1.792	2.658	1.800	2.671
Art. 470 alin.(6)							
Numarul de axe si greutatea bruta incarcata maxima		NIVELURILE STABILITE PRIN CODUL FISCAL modificat prin Legea nr. 296/2020		NIVELURILE APROBATE PENTRU ANUL 2023		NIVELURILE SUPUSE APROBARII PENTRU ANUL 2024	
		Impozitul (in lei /an)		Impozitul (in lei /an)		Impozitul (in lei /an)	
		Ax(e) motor(oare)	Alte sisteme de suspensie	Ax(e) motor(oare) cu suspensie	Alte sisteme de suspensie	Ax(e) motor(oare) cu suspensie	Alte sisteme de suspensie

ANEXA 1

		cu sistem de suspensie pneumatica sau echivalentele recunoscute	suspensie pentru axele motoare	sistem de suspensie pneumatica sau echivalentele recunoscute	pentru axele motoare	sistem de suspensie pneumatica sau echivalentele recunoscute	pentru axele motoare
I	2+1 axe						
	1	Masa de cel putin 12 tone, dar mai mica de 14 tone	0	0	0	0	0
	2	Masa de cel putin 14 tone, dar mai mica de 16 tone	0	0	0	0	0
	3	Masa de cel putin 16 tone, dar mai mica de 18 tone	0	68	0	69	70
	4	Masa de cel putin 18 tone, dar mai mica de 20 tone	68	156	69	158	159
	5	Masa de cel putin 20 tone, dar mai mica de 22 tone	156	366	158	371	373
	6	Masa de cel putin 22 tone, dar mai mica de 23 tone	366	473	371	480	482
	7	Masa de cel putin 23 tone, dar mai mica de 25 tone	473	853	480	866	870
	8	Masa de cel putin 25 tone, dar mai mica de 28 tone	853	1.496	866	1.520	1.527
	9	Masa de cel putin 28 tone	853	1.496	866	1.520	1.527
II	2+2 axe						
	1	Masa de cel putin 23 tone, dar mica de 25 tone	146	341	149	347	348
	2	Masa de cel putin 25 tone, dar mica de 26 tone	341	561	347	569	572
	3	Masa de cel putin 26 tone, dar mica de 28 tone	561	824	569	837	841
	4	Masa de cel putin 28 tone, dar mica de 29 tone	824	994	837	1.010	1.015
	5	Masa de cel putin 29 tone, dar mica de 31 tone	994	1.633	1.010	1.658	1.666
	6	Masa de cel putin 31 tone, dar mica de 33 tone	1.633	2.266	1.658	2.302	2.313
	7	Masa de cel putin 33 tone, dar mica de 36 tone	2.266	3.441	2.302	3.495	3.511
	8	Masa de cel putin 36 tone, dar mica de 38 tone	2.266	3.441	2.302	3.495	3.511
	9	Masa de cel putin 38 tone	2.266	3.441	2.302	3.495	3.511
III	2+3 axe						
	1	Masa de cel putin 36 tone, dar mica de 38 tone	1.803	2.510	1.832	2.549	2.561
	2	Masa de cel putin 38 tone, dar mica de 40 tone	2.510	3.412	2.549	3.465	3.481
	3	Masa de cel putin 40 tone	2.510	3.412	2.549	3.465	3.481
IV	3+2 axe						
	1	Masa de cel putin 36 tone, dar mica de 38 tone	1.594	2.213	1.619	2.247	2.258
	2	Masa de cel putin 38 tone, dar mica de 40 tone	2.213	3.061	2.247	3.109	3.123
	3	Masa de cel putin 40 tone, dar mica de 44 tone	3.061	4.528	3.109	4.599	4.620
	4	Masa de cel putin 44 tone	3.061	4.528	3.109	4.599	4.620
V	3+3 axe						
	1	Masa de cel putin 36 tone, dar mica de 38 tone	907	1.097	921	1.114	1.119
	2	Masa de cel putin 38 tone, dar mica de 40 tone	1.097	1.638	1.114	1.663	1.671
	3	Masa de cel putin 40 tone, dar mica de 44 tone	1.638	2.608	1.663	2.648	2.661
	4	Masa de cel putin 44 tone	1.638	2.608	1.663	2.648	2.661

ANEXA 1

NOTA: Potrivit dispozițiilor art. 215 din Legea nr. 296/2020 de modificarea și completarea Legii nr. 227/2015 privind Codul fiscal, sumele prevăzute în tabelul prevăzut la art. 470 alin. (5) și (6) se indexează anual în funcție de rata de schimb a monedei euro în vigoare în prima zi lucrătoare a lunii octombrie a fiecărui an și publicată în Jurnalul Uniunii Europene și de nivelurile minime prevăzute în Directiva 1999/62/CE de aplicare la vehiculele grele de marfă pentru utilizarea anumitor infrastructuri. Cursul de schimb a monedei euro și nivelurile minime, exprimate în euro, prevăzute în Directiva 1999/62/CE de aplicare la vehiculele grele de marfă pentru utilizarea anumitor infrastructuri s-a comunicat pe site-urile oficiale ale Ministerului Finanțelor. Ca urmare a acestor prevederi, impozitul pe mijloacele de transport mai mari de 12 tone pentru anul fiscal 2024 s-a stabilit la cursul euro/leu BNR din data de 02.10.2023, care a fost 1 euro= 4,9435 lei.

Art. 470 alin. (7) Remorci, semiremorci sau rulote			
Masa totala maxima autorizata	NIVELURILE STABILITE PRIN CODUL FISCAL	NIVELURILE APROBATE PENTRU ANUL 2023 indexate cu rata inflatiei pentru anul 2021 de 5,1%	NIVELURILE PROPUSE SPRE APROBARE PENTRU ANUL 2024 indexate cu rata inflatiei pentru anul 2022 de 13,8%
	Impozit-lei-	Impozit-lei-	Impozit-lei-
a. Pana la 1 tona, inclusiv	9	9	10
b. Peste 1 tona, dar nu mai mult de 3 tone	34	40	46
c. Peste 3 tone, dar nu mai mult de 5 tone	52	61	69
d. Peste 5 tone	64	76	86
Art. 470 alin. (8) Mijloace de transport pe apa			
1. Luntre, barci fara motor, folosite pentru pescuit si uz personal	21	25	28
2. Barci fara motor, folosite in alte scopuri	56	67	76
3. Barci cu motor	210	249	283
4. Nave de sport si agrement	0-1.119	0	0
5. Scutere de apa	210	249	283
6. Remorchere si impingatoare	X	X	X
a) Pana la 500 CP, inclusiv	559	662	753
b) Peste 500 CP si pana la 2.000 CP, inclusiv	909	1.078	1.227
c) Peste 2000 CP si pana la 4000 CP, inclusiv	1.398	1.657	1.886
d) Peste 4000 CP	2.237	2.653	3.019
7. Vapoare-pentru fiecare 1000 tdw sau fractiune din acesta	182	214	244
8. Ceamuri, slepuri si barje fluviale:	X	X	X
a) Cu capacitatea de incarcare pana la 1500 de tone, inclusiv	182	214	244
b) Cu capacitatea de incarcare de peste 1500 de tone si pana la 3000 de tone, inclusiv	280	332	378

c) Cu capacitatea de incarcare de peste 3.000 tone	490	581	661
Art.472 alin.(2) BONIFICATIE la persoane fizice si persoane juridice	0%-10%	10%	10%

➤ CAPITOLUL V-TAXA PENTRU ELIBERAREA CERTIFICATELOR DE URBANISM, A AUTORIZATIILOR DE CONSTRUIRE SI A ALTOR AVIZE SI AUTORIZATII

Art. 474 alin.(1) Taxa pentru eliberarea certificatului de urbanism	NIVELURILE STABILITE PRIN CODUL FISCAL	NIVELURILE APROBATE PENTRU ANUL 2023 indexate cu rata inflatiei pentru anul 2021 de 5,1%	NIVELURILE SUPUSE SPRE APROBARE CONSILIULUI LOCAL PENTRU ANUL 2024 indexate cu rata inflatiei pentru anul 2022 de 13,8%
Suprafata pentru care se obtine certificatul de urbanism			
a) Pana la 150mp, inclusiv	5-6	6	7
b) Intre 151mp si 250mp, inclusiv	6-7	7	8
c) Intre 251mp si 500mp, inclusiv	7-9	9	10
d) Intre 501mp si 750mp, inclusiv	9-12	14	16
e) Intre 751mp si 1.000mp, inclusiv	12-14	17	19
f) Peste 1.000mp	14 + 0,01 lei/mp, pentru fiecare mp care depaseste 1.000mp	17 + 0,01 lei/mp, pentru fiecare mp care depaseste 1.000mp	19 + 0,01 lei/mp, pentru fiecare mp care depaseste 1.000mp
Art. 474 alin.(3) Taxa prelungirea unui certificat de urbanism	30% din cuantumul taxei pentru eliberarea certificatului sau autorizatiei initiale	30% din cuantumul taxei pentru eliberarea certificatului sau autorizatiei initiale	30% din cuantumul taxei pentru eliberarea certificatului sau autorizatiei initiale
Art. 474 alin.(5) Taxa pentru eliberarea unei autorizatii de construire pentru o clădire rezidențială sau clădire-anexă	0,5% din valoarea autorizată a lucrărilor de construcții	0,5% din valoarea autorizată a lucrărilor de construcții	0,5% din valoarea autorizată a lucrărilor de construcții
Art. 474 alin.(6) Taxa pentru eliberarea autorizatiei de construire pentru alte construcții decât cele menționate la art. 474 alin.(5), respectiv art.473 alin. (5) Cod fiscal,	1% din valoarea autorizată a lucrărilor de construcție, inclusiv valoarea instalațiilor aferente	1% din valoarea autorizată a lucrărilor de construcție, inclusiv valoarea instalațiilor aferente	1% din valoarea autorizată a lucrărilor de construcție, inclusiv valoarea instalațiilor aferente
Art. 474 alin.(8) Taxa prelungirea unei autorizatii de construire	30% din cuantumul taxei pentru eliberarea certificatului sau autorizatiei initiale	30% din cuantumul taxei pentru eliberarea certificatului sau autorizatiei initiale	30% din cuantumul taxei pentru eliberarea certificatului sau autorizatiei initiale

ANEXA 1

Art. 474 alin. (9) Taxa pentru eliberarea autorizației de desființare, totală sau parțială, a unei construcții	0,1% din valoarea impozabilă stabilită pentru determinarea impozitului pe clădiri, aferentă părții desființate	0,1% din valoarea impozabilă stabilită pentru determinarea impozitului pe clădiri, aferentă părții desființate	0,1% din valoarea impozabilă stabilită pentru determinarea impozitului pe clădiri, aferentă părții desființate
Art. 474 alin.(10) Taxa pentru eliberarea autorizației de foraje sau excavari	0-15	10	11
Art. 474 alin. (12) Taxa pentru eliberarea autorizației necesare pentru lucrările de organizare de șantier în vederea realizării unei construcții, care nu sunt incluse în altă autorizație de construire	3% din valoarea autorizată a lucrărilor de organizare de șantier	3% din valoarea autorizată a lucrărilor de organizare de șantier	3% din valoarea autorizată a lucrărilor de organizare de șantier
Art. 474 alin.(13) Taxa pentru eliberarea autorizației de amenajare de tabere de corturi, căsuțe sau rulote ori campinguri	2% din valoarea autorizată a lucrărilor de construcție	2% din valoarea autorizată a lucrărilor de construcție	2% din valoarea autorizată a lucrărilor de construcție
Art. 474 alin.(14) Taxa pentru autorizarea amplasării de chioșcuri, containere, tonete, cabine, spații de expunere, corpuri și panouri de afișaj, firme și reclame situate pe căile și în spațiile publice	0-8	8	9
Art. 474 alin.(15) Taxa pentru eliberarea unei autorizații privind lucrările de racorduri și bransamente la rețele publice de apă, canalizare, gaze, termice, energie electrică, telefonie și televiziune prin cablu	0-13	16	18
Art. 474 alin.(16) Taxa pentru eliberarea certificatului de nomenclatură stradală și adresă	9	9	10
Art. 475 alin.(1) Taxa pentru eliberarea autorizațiilor de funcționare	0-20	24	27
Art. 475 alin.(2) Taxele pentru eliberarea atestatului de producător, respectiv pentru eliberarea carnetului de comercializare a produselor din sectorul agricol (au fost stabilite prin H.C.L. 84/2015):			
1.Taxa atestat producator	60	54	61
2.Taxa eliberare carnet de comercializare a produselor din sectorul agricol	10	29	33

ANEXA 1

Art. 475 alin. (3) Taxă pentru eliberarea/vizarea anuală a autorizației privind desfășurarea activității de alimentație publică, grupele 561 - Restaurante, 563 - Baruri și alte activități de servire a băuturilor și 932 - Alte activități recreative și distractive potrivit clasificării activităților din economia națională - CAEN în funcție de suprafața aferentă activităților respective:			
Pana la 500mp	0-4.000		
-pentru o suprafață pana la 50mp		238	271
- pentru o suprafața cuprinsa între 51mp si 100mp;		593	675
-pentru o suprafața cuprinsa între 101 mp si 300mp;		1.187	1.351
-pentru o suprafața cuprinsa între 301 si 500mp;		3.559	3.605
Peste 500mp	4.000-8.000	5.930	6.748

➤ CAPITOLUL VI-TAXA PENTRU FOLOSIREA MIJLOACELOR DE RECLAMA SI PUBLICITATE

Art. 477 alin.(5) Taxa pentru serviciile de reclama si publicitate	NIVELURILE STABILITE PRIN CODUL FISCAL	NIVELURILE APROBATE PENTRU ANUL 2023 indexate cu rata inflatiei pentru anul 2021 de 5,1%	NIVELURILE SUPUSE SPRE APROBARE CONSILIULUI LOCAL PENTRU ANUL 2024 indexate cu rata inflatiei pentru anul 2022 de 13,8%
	1%-3%	3%	3%
Art. 478 alin.(2) Taxa pentru afișaj in scop de reclama si publicitate	lei/mp sau fractiune de mp	lei/mp sau fractiune de mp	lei/mp sau fractiune de mp
a) în cazul unui afișaj situat în locul în care persoana derulează o activitate economică	0-32	37	42
b) în cazul oricărui altui panou, afișaj sau oricărei altei structuri de afișaj pentru reclamă și publicitate	0-23	27	31

➤ CAPITOLUL VII-IMPOZITUL PE SPECTACOLE

Art. 481 alin.(2) Impozitul pe spectacole	NIVELURILE STABILITE PRIN CODUL FISCAL	NIVELURILE APROBATE PENTRU ANUL 2023	NIVELURILE SUPUSE SPRE APROBARE CONSILIULUI LOCAL PENTRU ANUL 2024
a) pentru spectacolul de teatru, balet, opera, opereta, concert filarmonic sau	0%-2%	2%	2%

ANEXA 1

altă manifestare muzicală, prezentarea unui film la cinematograful, un spectacol de circ au orice competiție sportivă internă sau internațională			
b) în cazul oricărei altei manifestări artistice decât cele enumerate la lit. a)	0%-5%	5%	5%

> CAPITOLUL VIII-TAXE SPECIALE

Art. 484 Pentru funcționarea unor servicii publice locale create în interesul persoanelor fizice și juridice, precum și pentru promovarea turistică a localității, consiliile locale, pot adopta taxe speciale			
Art. 484 alin (3) Baza de calcul a taxei de salubritate, potrivit art.6 Legii nr.101/2006 a serviciului de salubritate a localităților, republicată și HCL nr. 227/29.09.2022 -persoane fizice: lei/persoana/luna -persoane juridice:	X	Adoptată pentru anul fiscal 2023 Raportat la HCL nr. 227/29.09.2022 și indexată cu rata inflației pentru anul 2021 de 5,1% 18,00lei/persoana/luna 219,00 lei/mc/luna	Propusă pentru anul fiscal 2024 Raportat la HCL nr. 227/29.09.2022 și indexată cu rata inflației pentru anul 2022 de 13,8% 20,00lei/persoana/luna 249,00lei/mc/luna
HCL nr. 258/29.09.2016 art.3 Taxa de eliberare a Certificatului de atestare a edificării/extinderii construcției în Mun. Rm Sarat	X	0,05% din valoarea de impozitare a construcției	0,05% din valoarea de impozitare a construcției

> CAPITOLUL IX-ALTE TAXE LOCALE

Art. 486 alin. (1) Taxa pentru utilizarea temporară a locurilor publice (lei/m.p./zi) și pentru vizitarea muzeelor, caselor memorial, monumentelor istorice de arhitectură și altele asemenea	NIVELURILE STABILITE PRIN CODUL FISCAL	NIVELURILE APROBATE PENTRU ANUL 2023 indexate cu rata inflației pentru anul 2021 de 5,1%	NIVELURILE SUPUSE SPRE APROBARE CONSILIULUI LOCAL PENTRU ANUL 2024 indexate cu rata inflației pentru anul 2022 de 13,8%
	la latitudinea consiliului local		
1.Taxa pentru vânzarea de produse sau diverse prestări servicii	X	2,0	2,0
2.Taxa pentru vânzare de carte	X	0,5	0,5
3.Taxa pentru amplasare a de jocuri de agrement	X	3,0	3,0

ANEXA 1

4.Taxa pentru depozitarea diferitelor materiale (taxa se percepe daca depozitarea se face pe un termen mai mare de 10 zile; materialele de constructii trebuie sa fie depozitate numai ambalate)	X	4,0	5,0
5.Taxa pentru confectionarea de diverse produse	X	2,0	2,0
6. Taxa pentru ocuparea domeniului public sau privat al municipiului pentru amplasarea de terase sezoniere	X	0,6	0,6
7.Taxa pentru utilizarea terenurilor pentru amplasarea panourilor publicitare/reclama, etc, (cand nu este cazul de licitatie)	X	6,0	7,0
8. Pret bilet vizitare Muzeu-nivel aprobat prin HCL nr. 154/29.07.2021	X	intreg 5 lei	intreg 6 lei
	X	reduc la 3 lei (pentru prescolari, elevi, studenti)	Reduc la 3 lei (pentru prescolari, elevi, studenti)
	X	-	Gratuit, in cadrul evenimentelor cu intrare libera, pentru persoanele cu dizabilitati si insotitorii lor, insotitori de grup, cercetatori, lucratori din muzee, jurnalisti
9. Taxa muzeu foto/video pentru salile unde acest lucru este permis- nivel aprobat prin HCL nr. 154/29.07.2021	X	48	55
	X	0 lei (cu telefon, de catre vizitatori/in scop de cercetare/promovare)	0 lei (cu telefonul, de catre vizitatori/in scop de cercetare/promovare)
10.Taxa oficiere casatorii in zilele de sambata, duminica si sarbatori legale (lei)	X	431	490
11. Taxa oficiere casatorii in afara sediului SPCLEP, respectiv in sediul Primariei Rm Sarat	X	539	613
12. Taxa folosire petarde cu confeti ori aruncarea de confeti prin orice mijloc, atat in sala de oficiere a casatoriilor cat si in jurul cladirii unde se oficiaza casatoriile	X	108	123
13. Taxa adeverinte specifice registrului agricol	X	8	9
14. Taxa eliberare copii de pe Titluri de proprietate	X	11	13

ANEXA 1

15. Taxa pasunat: -bovine si cabaline adulte -tineret bovin si cabalin sub 2 ani -ovine si caprine adulte -tineret ovin si caprin	X	43 lei/cap 18 lei/cap 11 lei/cap 5 lei/cap	49 lei/cap 20 lei/cap 13 lei/cap 6 lei/cap
16. Taxa copii file Registru Agricol "conform cu originalul" (tarif/cerere)	X	29	33
17. Taxa viza (completare) anuala carnet comercializare-Legea nr. 145/2014 cu modificarile si completarile ulterioare	X	24	27
18. Taxa eliberare Ordinul Prefectului	X	35	40
19.			
19.1. Taxe activitate transport si taxi:			
-eliberare autorizatie de transport in regim de taxi	X	712	810
-eliberare autorizatie de dispecerat	X	593	675
-eliberare autorizatie de taxi si copiilor conforme	X	474	539
-eliberare duplicate autorizatii de transport, autorizatii taxi, copii conforme si autorizatii dispecerat	X	238	271
-vizarea taxei anuale*)	X	41	47
-eliberare ecuson de bord cf. art. 35, alin. (2) din Legea nr. 265/2007	X	X	9
-vizarea autorizatiei de dispecerat anuala	X	238	271
-vizare autorizatie de transport (la 5 ani)	X	1.187	1.351
-taxa eliberare autorizatie transport marfuri in regim contractual-cf. HCL nr. 217/2016	X	593	675
-taxa copie conforma transport marfa in regim contractual cf. HCL nr. 217/2016	X	296	337
-viza anuala copie conform transport marfa in regim contractual cf. HCL nr. 217/2016	X	178	203
19.2. Servicii "Rent Car"			
-taxa eliberare autorizatie de transport Rent Car pentru o perioada de 5 ani- HCL nr. 188/2012	X	2.372	2.699
-taxa eliberare copie conforma pentru o perioada de 5 ani	X	1.187	1.351

ANEXA 1

-taxa eliberare duplicat autorizatie transport sau copie conforma	X	415	472
-taxa la prima suspendare	X	-	2 x tariful de eliberare
-taxa la a doua suspendare	X	-	5 x tariful de eliberare
-inlocuirea autorizatiei de transport sau a copiei conforme	X	415	472
-eliberarea cazierului de conduita profesionala	X	59	67
-tariful de monitorizare anuala	X	414	471
20. Taxa aductiune gaze (HG nr.235/1993) lei/m.c. gaz.	X	71	81
21. Taxa aviz oportunitate (initiere) Legea nr. 350/2001 privind urbanismul si amenajarea teritoriului- cf. HCL nr. 10/2017 privind instituirea taxei speciale in vederea emiterii avizului de oportunitate	X	119	135
22. Contravaloare placute de inregistrare vehicule, pentru care nu exista obligatia inmatricularii, inregistrate la Primaria Rm Sarat (mopede, masinilor autopropulsate pentru efectuarea de servicii sau lucrări, masini agricole sau forestiere, tractoare, etc). lei/buc.	X	59	67
23. Contravaloare certificat inregistrare vehicule, pentru care nu exista obligatia inmatricularii, inregistrate la Primaria Rm Sarat (mopede, masinilor autopropulsate pentru efectuarea de servicii sau lucrări, masini agricole sau forestiere, tractoare, etc).lei/certificat	X	11	13
24. Taxa pentru autovehiculele de transport marfa, care patrund pe sectoarele de drum, cu indicatoare de limitare masa maxima admisa, in municipiul Ramnicu Sarat			
24.1. Pentru autovehicule cu masa totala maxim autorizata de la 3,5 to pana la 7,5 to	X	24,00 lei/zi; 119 lei/luna; 593lei/sem.; 830 lei/an	27,00 lei/zi; 135 lei/luna; 675 lei/sem.; 945lei/an
24.2. Pentru autovehicule cu masa totala maxim autorizata de la 7,5 to pana la 12,00 to	X	35,00 lei/zi; 178 lei/luna; 712lei/sem.; 948 lei/an	40,00 lei/zi; 203 lei/luna; 810 lei/sem.; 1.079 lei/an

ANEXA 1

24.3. Pentru autovehicule cu masa totala maxim autorizata de la 12,00 to pana la 16 to	X	48,00 lei/zi; 238 lei/luna; 830 lei/sem.; 1.068 lei/an	55,00 lei/zi; 271 lei/luna; 945 lei/sem.; 1.215 lei/an
24.4. Pentru autovehicule cu masa totala maxim autorizata de la 16,00 to si auto nenominalizate	X	59,00 lei/zi; 474 lei/luna; 1.187 lei/sem.;1.779 lei/an	67,00 lei/zi; 539 lei/luna; 1.351 lei/sem.;2.025 lei/an
*NOTA la autovehiculele prevazute cu remorca, taxa se inmulteste cu 1,5.			
25. Taxa de urgenta eliberare acte-se utilizeaza pentru eliberarea in aceeasi zi a documentelor solicitate de cetateni (ex. eliberare certificate fiscale, eliberare adeverinte,etc.)	X	35	40
26. Taxa copii de pe acte existente in arhiva Serviciului de Impozite si Taxe Locale (ex. copii dupa procese verbale de constatare contraventie existente in arhiva, copii dupa contracte de vanzare-cumparare depuse de contribuabil, acte referitoare la mijloace de transport, cladiri/terenuri, copii sentinte civile etc.)	X	2 lei/pagina format A4	2 lei/pagina format A4
27.Taxa pentru costul serviciului de copiere documente pentru activitatea desfasurata potrivit Legii nr. 544/2001 privind liberul acces la informatiile de interes public (prin costul serviciului de copiere se intelege costul direct al operatiunii tehnice de copiere a informatiei solicitate pe suport de hartie)-pct. 13 din HG nr. 478/2016	max. 0,05% din salariul minim pe economie calculat per pagina	0,95lei/pagina format A4	0,95lei/pagina format A4
28. Alte taxe utilizate de SCPLP potrivit dispozitiilor OG nr. 84/2001, coroborat cu dispozitiile HG 295/2021 28.1. Contravaloare carte de identitate 28.2. Contravaloare carte de identitate provizorie 28.3. contravaloare furnizare date din Registrul National de Evidenta a Persoanelor		7,00 lei 1,00 lei 1,00 lei	8,00 lei 1,00 lei 1,00 lei

ANEXA 1

Art. 486 alin.(4) Taxa pentru indeplinirea procedurii de divort pe cale administrativa. Taxa poate fi majorata prin hotarare ca consiliului local, fara ca majorarea sa poata depasi 50% din aceasta valoare	500-750	712	810
Art. 486 alin.(5) Taxa pentru eliberarea de copii heliografice de pe planuri cadastrale sau de pe alte asemenea planuri, detinute de consiliile locale	0-32	37	42

Nr. Crt.	Tarife percepute pentru exercitarea dreptului de acces pe, in sau sub imobilele proprietate publica/privata a Municipiului Rm Sarat (se utilizeaza de Serviciul Urbanism) Tip acces Temei legal HCL nr. 152/30.05.2022	Tarife anuale-aplicabile in anul fiscal 2023 potrivit DECIZIEI nr. 672/28.09.2022 ANCOM		Tarife anuale- propuse a se aplica in anul fiscal 2024 potrivit DECIZIEI nr. 672/28.09.2022 ANCOM aduse in acord cu rata inflatiei aferente anului 2022 de 13,8% sub rezerva ca in cazul in care ANCOM emite o alta Decizie cu privire la aceste tarife, acestea sa se aduca in accord cu aceasta	
		Active cu exceptia cladirilor cu valoare de patrimoniu	Cladiri cu valoare de patrimoniu	Active cu exceptia cladirilor cu valoare de patrimoniu	Cladiri cu valoare de patrimoniu
1.	Cabluri direct îngropate în săpătură sub partea carosabilă din ampriza străzilor urbane categoria I (subtraversare) situate în localități rang 2 și 3	2,70 lei/ml	-	3,07 lei/ml	-
2.	Cabluri direct îngropate în săpătură sub partea carosabilă din ampriza străzilor urbane categoria II (subtraversare), situate în localități rang 2 și 3 și cabluri direct îngropate în/sub partea noncarosabilă din ampriza străzilor urbane categoria I situate în localități rang 2 și 3	0,66 lei/ml	-	0,75 lei/ml	-
3.	Cabluri direct instalate sub/pe/în clădiri de birouri/clădiri rezidentiale-utilizare discontinua	-	0,58 lei/ml	-	0,66 lei/ml
4.	Cabluri direct instalate sub/pe/în clădiri de birouri/clădiri	1,31 lei/ml		1,49 lei/ml	

ANEXA 1

	industriale/clădiri rezidențiale – utilizare continuă				
5.	Cabluri direct instalate sub/pe/în clădiri de birouri/clădiri industriale situate în localități de rang 2, 3, 4, 5-utilizare continuă	-	2,41 lei/ml	-	2,74 lei/ml
6.	Cutii instalate în subteran (pe/în galerii edilitare)	9,09 lei/mp	-	10,34 lei/mp	-
7.	Cutii instalate în/sub partea noncarosabilă din ampriza drumului (străzilor urbane categoria I) situate în localități rang 2 și 3	52,51 lei/mp	-	59,75 lei/mp	-
8.	Cutii instalate în/sub partea noncarosabilă din ampriza drumului (stradă urbană categoria II) – localități rang 2 și 3	6,90 lei/mp	-	7,85 lei/mp	-
9.	Cutii instalate pe/în turn - localități rang 2 și 3	26,52 lei/mp	-	30,17 lei/mp	-
10.	Cutii instalate sub/pe/în clădiri de birouri cu utilizare discontinuă, localități rang 2 și 3	17,33 lei/mp	44,38 lei/mp	19,72 lei/mp	50,50 lei/mp
11.	Cutii instalate sub/pe/în clădiri de birouri cu utilizare continuă, localități rang 2 și 3	71,43 lei/mp	112 lei/mp	81,28 lei/mp	127,45 lei/mp
12.	Cutii instalate sub/pe/în centre comerciale cu utilizare discontinuă, localități rang 2 și 3	66,02 lei/mp	105,24 lei/mp	75,13 lei/mp	119,76 lei/mp
13.	Cutii instalate sub/pe/în centre comerciale cu utilizare continuă, localități rang 2 și 3	144,46 lei/mp	203,30 lei/mp	164,39 lei/mp	231,35 lei/mp
14.	Cutii instalate sub/pe clădiri industriale cu utilizare discontinuă, localități rang 2 și 3	-	3,26 lei/mp	-	3,70 lei/mp
15.	Cutii instalate sub/pe/în clădiri industriale, localități rang 2 și 3- utilizare continuă	21,12 lei/mp	49,11 lei/mp	24,03 lei/mp	55,88 lei/mp
16.	Cutii instalate sub/pe/în clădiri rezidențiale, localități rang 2 și 3 - utilizare discontinuă	3,26 lei/mp	26,80 lei/mp	3,70 lei/mp	30,49 lei/mp
17.	Cutii instalate sub/pe/în clădiri rezidențiale cu utilizare continuă, localități rang 2 și 3	50,33 lei/mp	85,63 lei/mp	57,27 lei/mp	97,44 lei/mp

C/2023/3

2.10.2023

Rata de schimb a monedei euro (*)

29 septembrie 2023

(C/2023/3)

1 euro =

Moneda	Rata de schimb	Moneda	Rata de schimb		
USD	dolar american	1,0594	CAD	dolar canadian	1,4227
JPY	yen japonez	158,10	HKD	dolar Hong Kong	8,2959
DKK	coroana daneză	7,4571	NZD	dolar neozelandez	1,7575
GBP	lira sterlină	0,86458	SGD	dolar Singapore	1,4443
SEK	coroana suedeză	11,5325	KRW	won sud-coreean	1 425,26
CHF	franc elvețian	0,9669	ZAR	rand sud-african	19,9813
ISK	coroana islandeză	144,90	CNY	yuan renminbi chinezesc	7,7352
NOK	coroana norvegiană	11,2535	IDR	rupia indoneziană	16 383,62
BGN	leva bulgărească	1,9558	MYR	ringgit Malaysia	4,9741
CZK	coroana cehă	24,339	PHP	peso Filipine	59,969
HUF	forint maghiar	389,50	RUB	rubla rusească	
PLN	zlot polonez	4,6283	THB	baht thailandez	38,679
RON	leu românesc nou	4,9735	BRL	real brazilian	5,3065
TRY	lira turcească	29,0514	MXN	peso mexican	18,5030
AUD	dolar australian	1,6339	INR	rupie indiană	88,0165

From: Marian Niculita <marian.niculita@ctce.ro>
Sent: 5 octombrie 2023 10:53
To: impozite@primariermsarat.ro
Subject: Valori TMT > 12 tone 2024.
Attachments: 2024_ValoriAutoMaiMariCa12Tone_RmSarat.xlsx

Buna ziua,

Conform link-ului:

<https://www.mdlpa.ro/pages/politicifiscalesibugetarelocale>

valoarea EUR pentru anul 2024 s-a stabilit la 4,9735.

Retrimite atasat valorile auto > 12 tone calculate pentru 2024.

O zi buna,
Marian Niculita.

--

This message has been scanned for viruses and dangerous content by **MailScanner**, and is believed to be clean.

Valori impozabile AUTO > 12 TONE		Valoare EUR		2023 (RON) 4,9735	
		Cu sistem susp.	Alte sisteme	Cu sistem susp.	Alte sisteme
2 axe	Masa de cel putin 12 tone, dar mai mica de 13 tone	0,00	31,00	0	154
	Masa de cel putin 13 tone, dar mai mica de 14 tone	31,00	86,00	154	428
	Masa de cel putin 14 tone, dar mai mica de 15 tone	86,00	121,00	428	602
	Masa de cel putin 15 tone, dar mai mica de 18 tone	121,00	274,00	602	1363
	Masa de cel putin 18 tone	121,00	274,00	602	1363
3 axe	Masa de cel putin 15 tone, dar mai mica de 17 tone	31,00	54,00	154	269
	Masa de cel putin 17 tone, dar mai mica de 19 tone	54,00	111,00	269	552
	Masa de cel putin 19 tone, dar mai mica de 21 tone	111,00	144,00	552	716
	Masa de cel putin 21 tone, dar mai mica de 23 tone	144,00	222,00	716	1104
	Masa de cel putin 23 tone, dar mai mica de 25 tone	222,00	345,00	1104	1716
	Masa de cel putin 25 tone, dar mai mica de 26 tone	222,00	345,00	1104	1716
	Masa de cel putin 26 tone	222,00	345,00	1104	1716
4 axe	Masa de cel putin 23 tone, dar mai mica de 25 tone	144,00	146,00	716	726
	Masa de cel putin 25 tone, dar mai mica de 27 tone	146,00	228,00	726	1134
	Masa de cel putin 27 tone, dar mai mica de 29 tone	228,00	362,00	1134	1800
	Masa de cel putin 29 tone, dar mai mica de 31 tone	362,00	537,00	1800	2671
	Masa de cel putin 31 tone, dar mai mica de 32 tone	362,00	537,00	1800	2671
	Masa de cel putin 32 tone	362,00	537,00	1800	2671
2+1 axe	Masa de cel putin 12 tone, dar mai mica de 14 tone	0,00	0,00	0	0
	Masa de cel putin 14 tone, dar mai mica de 16 tone	0,00	0,00	0	0
	Masa de cel putin 16 tone, dar mai mica de 18 tone	0,00	14,00	0	70
	Masa de cel putin 18 tone, dar mai mica de 20 tone	14,00	32,00	70	159
	Masa de cel putin 20 tone, dar mai mica de 22 tone	32,00	75,00	159	373
	Masa de cel putin 22 tone, dar mai mica de 23 tone	75,00	97,00	373	482
	Masa de cel putin 23 tone, dar mai mica de 25 tone	97,00	175,00	482	870
	Masa de cel putin 25 tone, dar mai mica de 28 tone	175,00	307,00	870	1527
	Masa de cel putin 28 tone	175,00	307,00	870	1527
2+2 axe	Masa de cel putin 23 tone, dar mai mica de 25 tone	30,00	70,00	149	348
	Masa de cel putin 25 tone, dar mai mica de 26 tone	70,00	115,00	348	572
	Masa de cel putin 26 tone, dar mai mica de 28 tone	115,00	169,00	572	841
	Masa de cel putin 28 tone, dar mai mica de 29 tone	169,00	204,00	841	1015
	Masa de cel putin 29 tone, dar mai mica de 31 tone	204,00	335,00	1015	1666
	Masa de cel putin 31 tone, dar mai mica de 33 tone	335,00	465,00	1666	2313

	Masa de cel putin 33 tone, dar mai mica de 36 tone	465,00	706,00	2313	3511
	Masa de cel putin 36 tone, dar mai mica de 38 tone	465,00	706,00	2313	3511
	Masa de cel putin 38 tone	465,00	706,00	2313	3511
2+3 axe	Masa de cel putin 36 tone, dar mai mica de 38 tone	370,00	515,00	1840	2561
	Masa de cel putin 38 tone, dar mai mica de 40 tone	515,00	700,00	2561	3481
	Masa de cel putin 40 tone	515,00	700,00	2561	3481
3+2 axe	Masa de cel putin 36 tone, dar mai mica de 38 tone	327,00	454,00	1626	2258
	Masa de cel putin 38 tone, dar mai mica de 40 tone	454,00	628,00	2258	3123
	Masa de cel putin 40 tone, dar mai mica de 44 tone	628,00	929,00	3123	4620
	Masa de cel putin 44 tone	628,00	929,00	3123	4620
3+3 axe	Masa de cel putin 36 tone, dar mai mica de 38 tone	186,00	225,00	925	1119
	Masa de cel putin 38 tone, dar mai mica de 40 tone	225,00	336,00	1119	1671
	Masa de cel putin 40 tone, dar mai mica de 44 tone	336,00	535,00	1671	2661
	Masa de cel putin 44 tone	336,00	535,00	1671	2661

Președinte de sedință



Secretar general

SCUTIRI

CLADIRI

Potrivit dispozițiilor art. 456 alin. (1) din Legea nr. 227/2015 privind Codul fiscal cu modificările și completările ulterioare:

Nu se datorează impozit/taxă pe clădiri pentru:

- a) clădirile aflate în proprietatea publică sau privată a statului sau a unităților administrativ-teritoriale, cu excepția încăperilor folosite pentru activități economice sau agrement, altele decât cele desfășurate în relație cu persoane juridice de drept public;
- b) clădirile aflate în domeniul privat al statului concesionate, închiriate, date în administrare ori în folosință, după caz, instituțiilor publice cu finanțare de la bugetul de stat, utilizate pentru activitatea proprie a acestora;
- c) clădirile aflate în proprietatea fundațiilor înființate prin testament constituite, conform legii, cu scopul de a întreține, dezvolta și ajuta instituții de cultură națională, precum și de a susține acțiuni cu caracter umanitar, social și cultural;
- d) clădirile care, prin destinație, constituie lăcașuri de cult, aparținând cultelor religioase recunoscute oficial, asociațiilor religioase și componentelor locale ale acestora, precum și casele parohiale, cu excepția încăperilor folosite pentru activități economice;
- e) clădirile funerare din cimitire și crematorii;
- f) clădirile utilizate de unitățile și instituțiile de învățământ de stat, confesional sau particular, autorizate să funcționeze provizoriu ori acreditate, cu excepția încăperilor care sunt folosite pentru activități economice care generează alte venituri decât cele din taxele de școlarizare, servirea meselor pentru preșcolari, elevi sau studenți și cazarea acestora, precum și clădirile utilizate de către creșe, astfel cum sunt definite și funcționează potrivit Legii nr. 263/2007 privind înființarea, organizarea și funcționarea creșelor, cu modificările și completările ulterioare;
- g) clădirile unei instituții sau unități care funcționează sub coordonarea Ministerului Educației, Ministerului Cercetării, Inovării și Digitalizării, Ministerului Familiei, Tineretului și Egalității de Șanse sau a Ministerului Sportului, precum și clădirile federațiilor sportive naționale, ale Comitetului Olimpic și Sportiv Român, cu excepția încăperilor care sunt folosite pentru activități economice;
- h) clădirile unităților sanitare publice și private, cu excepția încăperilor folosite pentru activități economice, precum și pentru clădirile în care funcționează cabinete de medicină de familie, potrivit legii, cu excepția încăperilor folosite pentru altă activitate decât cea de medicină de familie;

- i) clădirile din parcurile industriale, parcurile științifice și tehnologice, precum și cele utilizate de incubatoarele de afaceri, cu respectarea legislației în materia ajutorului de stat;
- j) clădirile care sunt afectate activităților hidrotehnice, hidrometrice, hidrometeorologice, oceanografice, de îmbunătățiri funciare și de intervenții la apărarea împotriva inundațiilor, precum și clădirile din porturi și cele afectate canalelor navigabile și stațiilor de pompare aferente canalelor, cu excepția încăperilor care sunt folosite pentru activități economice;
- k) clădirile care, prin natura lor, fac corp comun cu poduri, viaducte, apeducte, diguri, baraje și tuneluri și care sunt utilizate pentru exploatarea acestor construcții, cu excepția încăperilor care sunt folosite pentru alte activități economice;
- l) clădirile aferente infrastructurii feroviare publice sau infrastructurii metroului;
- m) clădirile Academiei Române și ale fundațiilor proprii înființate de Academia Română, în calitate de fondator unic, cu excepția încăperilor care sunt folosite pentru activități economice;
- n) clădirile aferente capacităților de producție care sunt în sectorul pentru apărare cu respectarea legislației în materia ajutorului de stat;
- o) clădirile care sunt utilizate ca sere, solare, răsadnițe, ciupercării, silozuri pentru furaje, silozuri și/sau pătule pentru depozitarea și conservarea cerealelor, cu excepția încăperilor care sunt folosite pentru alte activități economice;
- p) clădirea folosită ca domiciliu aflată în proprietatea sau coproprietatea persoanelor prevăzute la art. 2 lit. c) - f) și j) din Legea nr. 168/2020 pentru recunoașterea meritelor personalului participant la acțiuni militare, misiuni și operații pe teritoriul sau în afara teritoriului statului român și acordarea unor drepturi acestuia, familiei acestuia și urmașilor celui decedat;
- q) clădirile aflate în domeniul public al statului și în administrarea Regiei Autonome "Administrația Patrimoniului Protocolului de Stat", cu excepția încăperilor care sunt folosite pentru activități economice;
- r) clădirile aflate în proprietatea sau coproprietatea veteranilor de război, a văduvelor de război și a văduvelor nrecăsătorite ale veteranilor de război;
- s) clădirea folosită ca domiciliu aflată în proprietatea sau coproprietatea persoanelor prevăzute la art. 1 și art. 5 alin. (1) - (3) din Decretul-lege nr. 118/1990 privind acordarea unor drepturi persoanelor persecutate din motive politice de dictatura instaurată cu începere de la 6 martie 1945, precum și celor deportate în străinătate ori constituite în prizonieri, republicat, și a persoanelor fizice prevăzute la art. 1 din Ordonanța Guvernului nr. 105/1999, republicată, cu modificările și completările ulterioare; scutirea rămâne valabilă și în cazul transferului proprietății prin moștenire către copiii acestora, indiferent unde aceștia domiciliază;

t) clădirea folosită ca domiciliu aflată în proprietatea sau coproprietatea persoanelor cu handicap grav sau accentuat și a persoanelor încadrate în gradul I de invaliditate, respectiv a reprezentanților legali, pe perioada în care au în îngrijire, supraveghere și întreținere persoane cu handicap grav sau accentuat și persoane încadrate în gradul I de invaliditate;

u) clădirile aflate în proprietatea organizațiilor cetățenilor aparținând minorităților naționale din România, cu statut de utilitate publică, precum și cele închiriate, concesionate sau primite în administrare ori în folosință de acestea de la o instituție sau o autoritate publică, cu excepția încăperilor care sunt folosite pentru activități economice;

v) clădirile destinate serviciului de apostilă și supralegalizare, cele destinate depozitării și administrării arhivei, precum și clădirile afectate funcționării Centrului Național de Administrare a Registrelor Naționale Notariale;

w) clădirile deținute sau utilizate de către întreprinderile sociale de inserție.

x) clădirile clasate ca monumente istorice, de arhitectură sau arheologice, indiferent de titularul dreptului de proprietate sau de administrare, care au fațada stradală și/sau principală renovată sau reabilitată conform prevederilor Legii nr. 422/2001 privind protejerea monumentelor istorice, republicată, cu modificările și completările ulterioare, cu excepția încăperilor care sunt folosite pentru activități economice.

y) clădirile caselor de cultură ale sindicatelor, aflate în proprietatea/administrarea organizațiilor sindicale, cu excepția încăperilor folosite pentru activități economice sau agrement.

Scutirile de mai sus se aplica astfel:

În cazul scutirilor prevăzute la art. 456 alin. (1) lit. r), s) și t):

a) scutirea se acordă integral pentru clădirile aflate în proprietatea persoanelor menționate la alin. (1) lit. r), deținute în comun cu soțul sau soția. În situația în care o cotă-parte din clădiri aparține unor terți, scutirea nu se acordă pentru cota-parte deținută de acești terți;

b) scutirea se acordă pentru întreaga clădire de domiciliu deținută în comun cu soțul sau soția, pentru clădirile aflate în proprietatea persoanelor menționate la alin. (1) lit. s) și t). În situația în care o cotă-parte din clădirea de domiciliu aparține unor terți, scutirea nu se acordă pentru cota-parte deținută de acești terți;

- Scutirea de la plata impozitului/taxei pe clădiri, stabilită conform art. 456 alin. (1) lit. t), se aplică începând cu data de 1 a lunii următoare celei în care persoana depune documentele justificative.
- Prin excepție de la prevederile de mai sus, scutirea de la plata impozitului/taxei pe clădiri, stabilită conform art. 456 alin. (1) lit. t) în cazul persoanelor cu handicap temporar, care dețin un certificat de handicap revizibil, se acordă începând cu data emiterii noului certificat de handicap,

cu condiția ca acesta să aibă continuitate și să fie depus la organul fiscal local în termen de 45 de zile.

Potrivit dispozițiilor art.456 alin. (2) din Legea nr. 227/2015 privind Codul fiscal cu modificările și completările ulterioare,

Consiliul Local stabilește pentru anul fiscal 2023 ca nu se datorează impozit pe clădiri pentru:

Clădirea folosită ca domiciliu și/sau alte clădiri aflate în proprietatea sau coproprietatea persoanelor prevăzute la art. 3 alin. (1) lit. b) și art. 4 alin. (1) din Legea nr. 341/2004 a recunoștinței pentru victoria Revoluției Române din Decembrie 1989, pentru revolta muncitorească anticomunistă de la Brașov din noiembrie 1987 și pentru revolta muncitorească anticomunistă din Valea Jiului - Lupeni - august 1977 cu modificările și completările ulterioare.

Scutirea de la plata impozitului, se aplică începând cu data de 1 ianuarie a anului următor celui în care persoana depune documentele justificative.

TERENURI

Potrivit dispozițiilor art. 464 alin. (1) din Legea nr. 227/2015 privind Codul fiscal cu modificările și completările ulterioare:

Nu se datorează impozit/taxă pe teren pentru:

a) terenurile aflate în proprietatea publică sau privată a statului ori a unităților administrativ-teritoriale, cu excepția suprafețelor folosite pentru activități economice sau agrement;

b) terenurile aflate în domeniul privat al statului concesionate, închiriate, date în administrare ori în folosință, după caz, instituțiilor publice cu finanțare de la bugetul de stat, utilizate pentru activitatea proprie a acestora;

c) terenurile fundațiilor înființate prin testament, constituite conform legii, cu scopul de a întreține, dezvolta și ajuta instituții de cultură națională, precum și de a susține acțiuni cu caracter umanitar, social și cultural;

d) terenurile aparținând cultelor religioase recunoscute oficial și asociațiilor religioase, precum și componentelor locale ale acestora, cu excepția suprafețelor care sunt folosite pentru activități economice;

e) terenurile aparținând cimitirelor și crematoriilor;

f) terenurile utilizate de unitățile și instituțiile de învățământ de stat, confesional sau particular, autorizate să funcționeze provizoriu ori acreditate, cu excepția suprafețelor care sunt folosite pentru activități economice care generează alte venituri decât cele din taxele de școlarizare, servirea meselor pentru preșcolari, elevi sau studenți și cazarea acestora, precum și clădirile utilizate de către creșe,

astfel cum sunt definite și funcționează potrivit Legii nr. 263/2007, cu modificările și completările ulterioare;

g) terenurile unităților sanitare publice, cu excepția suprafețelor folosite pentru activități economice;

h) terenurile legate de sistemele hidrotehnice, terenurile de navigație, terenurile aferente infrastructurii portuare, canalelor navigabile, inclusiv ecluzele și stațiile de pompare aferente acestora, precum și terenurile aferente lucrărilor de îmbunătățiri funciare, pe baza avizului privind categoria de folosință a terenului, emis de oficiile de cadastru și publicitate imobiliară;

i) terenurile folosite pentru activitățile de apărare împotriva inundațiilor, gospodărirea apelor, hidrometeorologie, cele care contribuie la exploatarea resurselor de apă, cele folosite ca zone de protecție definite în lege, precum și terenurile utilizate pentru exploatarea din subsol, încadrate astfel printr-o hotărâre a consiliului local, în măsura în care nu afectează folosirea suprafeței solului;

j) terenurile degradate sau poluate, incluse în perimetrul de ameliorare, pentru perioada cât durează ameliorarea acestora;

k) terenurile care prin natura lor și nu prin destinația dată sunt improprii pentru agricultură sau silvicultură;

l) terenurile ocupate de autostrăzi, drumuri europene, drumuri naționale, drumuri principale administrate de Compania Națională de Autostrăzi și Drumuri Naționale din România - S.A., zonele de siguranță a acestora, precum și terenurile ocupate de piste și terenurile din jurul pistelor reprezentând zone de siguranță;

m) terenurile pe care sunt amplasate elementele infrastructurii feroviare publice, precum și cele ale metroului;

n) terenurile din parcurile industriale, parcurile științifice și tehnologice, precum și cele utilizate de incubatoarele de afaceri, cu respectarea legislației în materia ajutorului de stat;

o) terenurile aferente capacităților de producție care sunt în sectorul pentru apărare cu respectarea legislației în materia ajutorului de stat;

p) terenurile Academiei Române și ale fundațiilor proprii înființate de Academia Română, în calitate de fondator unic, cu excepția terenurilor care sunt folosite pentru activități economice;

q) terenurile instituțiilor sau unităților care funcționează sub coordonarea Ministerului Educației și Cercetării Științifice sau a Ministerului Tineretului și Sportului, cu excepția terenurilor care sunt folosite pentru activități economice;

r) terenurile aflate în proprietatea sau coproprietatea veteranilor de război, a văduvelor de război și a văduvelor nerecăsătorite ale veteranilor de război;

s) terenul aferent clădirii de domiciliu aflat în proprietatea sau coproprietatea persoanelor prevăzute la art. 1 și art. 5 alin. (1) - (3) din Decretul-lege nr. 118/1990, republicat, și a persoanelor fizice prevăzute la art. 1 din Ordonanța Guvernului nr. 105/1999, republicată, cu modificările și completările ulterioare; scutirea rămâne valabilă și în cazul transferului proprietății prin moștenire către copiii acestora, indiferent unde aceștia domiciliază;

t) terenul aferent clădirii de domiciliu, aflat în proprietatea sau coproprietatea persoanelor cu handicap grav sau accentuat și a persoanelor încadrate în gradul I de invaliditate, respectiv a reprezentanților legali, pe perioada în care au în îngrijire, supraveghere și întreținere persoane cu handicap grav sau accentuat și persoane încadrate în gradul I de invaliditate;

u) terenul aferent clădirii de domiciliu aflat în proprietatea sau coproprietatea persoanelor prevăzute la art. 2 lit. c) - f) și j) din Legea nr. 168/2020;

v) terenurile destinate serviciului de apostilă și supralegalizare, cele destinate depozitării și administrării arhivei, precum și terenurile afectate funcționării Centrului Național de Administrare a Registrelor Naționale Notariale;

w) suprafețele de fond forestier, altele decât cele proprietate publică, pentru care nu se reglementează procesul de producție lemnoasă, cele certificate, precum și cele cu arborete cu vârsta de până la 20 de ani;

x) terenurile deținute sau utilizate de către întreprinderile sociale de inserție;

y) terenurile aflate în proprietatea organizațiilor cetățenilor aparținând minorităților naționale din România, cu statut de utilitate publică, precum și cele închiriate, concesionate sau primite în administrare ori în folosință de acestea de la o instituție sau o autoritate publică, cu excepția terenurilor care sunt folosite pentru activități economice.

z) suprafețele construite ale terenurilor aferente clădirilor clasate ca monumente istorice, de arhitectură sau arheologice, prevăzute la art. 456 alin. (1) lit. x), indiferent de titularul dreptului de proprietate sau de administrare, cu excepția terenurilor care sunt folosite pentru activități economice.

Scutirile de mai sus se aplica astfel:

În cazul scutirilor prevăzute la art. 464 alin. (1) lit. r), s) și t):

a) scutirea se acordă integral pentru terenurile aflate în proprietatea persoanelor prevăzute la alin. (1) lit. r), deținute în comun cu soțul sau soția. În situația în care o cotă-parte din teren aparține unor terți, scutirea nu se acordă pentru cota-parte deținută de acești terți;

b) scutirea se acordă pentru terenul aferent clădirii de domiciliu aflate în proprietatea persoanelor prevăzute la art. 464 alin. (1) lit. s) și t), deținute în comun cu soțul sau soția. În situația în care o cotă-parte din terenul respectiv aparține unor terți, scutirea nu se acordă pentru cota-parte deținută de acești terți.

- Scutirea de la plata impozitului/taxei pe teren, stabilită conform art. 464 alin. (1) lit. t), se aplică începând cu data de 1 a lunii următoare celei în care persoana depune documentele justificative.
- Prin excepție de la prevederile de mai sus, scutirea de la plata impozitului/taxei pe teren, stabilită conform art. 464 alin. (1) lit. t) în cazul persoanelor cu handicap temporar, care dețin un certificat de handicap revizibil, se acordă începând cu data emiterii noului certificat de handicap, cu condiția ca acesta să aibă continuitate și să fie depus la organul fiscal local în termen de 45 de zile.

Potrivit dispozițiilor art.464 alin. (2) din Legea nr. 227/2015 privind Codul fiscal cu modificările și completările ulterioare,

Consiliul Local stabilește pentru anul fiscal 2023 ca nu se datorează impozit pe teren pentru:

Terenurile aferente clădirii de domiciliu și/sau alte terenuri aflate în proprietatea sau coproprietatea persoanelor prevăzute la art. 3 alin. (1) lit. b) și art. 4 alin. (1) din Legea nr. 341/2004 a recunoștinței pentru victoria Revoluției Române din Decembrie 1989, pentru revolta muncitorească anticomunistă de la Brașov din noiembrie 1987 și pentru revolta muncitorească anticomunistă din Valea Jiului - Lupeni - august 1977 cu modificările și completările ulterioare.

Scutirea de la plata impozitului se aplică începând cu data de 1 ianuarie a anului următor celui în care persoana depune documentele justificative.

MIJLOACE DE TRANSPORT

Potrivit dispozițiilor art. 469 alin. (1) din Legea nr. 227/2015 privind Codul fiscal cu modificările și completările ulterioare:

Nu se datorează impozit pe mijloacele de transport pentru:

a) mijloacele de transport aflate în proprietatea sau coproprietatea veteranilor de război, văduvelor de război sau văduvelor nerecăsătorite ale veteranilor de război, pentru un singur mijloc de transport, la alegerea contribuabilului;

b) mijloacele de transport aflate în proprietatea sau coproprietatea persoanelor cu handicap grav sau accentuat și a persoanelor încadrate în gradul I de invaliditate, respectiv a reprezentanților legali, pe perioada în care au în îngrijire, supraveghere și întreținere persoane cu handicap grav sau accentuat și persoane încadrate în gradul I de invaliditate, pentru un singur mijloc de transport, la alegerea contribuabilului;

c) mijloacele de transport aflate în proprietatea sau coproprietatea persoanelor prevăzute la art. 1 și art. 5 alin. (1) - (3) din Decretul-lege nr. 118/1990, republicat, și a persoanelor fizice prevăzute la art. 1 din Ordonanța Guvernului nr. 105/1999, republicată, cu modificările și completările ulterioare, pentru un singur mijloc de transport, la alegerea contribuabilului; scutirea rămâne

valabilă și în cazul transferului mijlocului de transport prin moștenire către copiii acestora;

d) *** ABROGAT*** inasa se regasese la scutiri aprobate de Consiliul Local Municipal.

e) navele fluviale de pasageri, bărcile și luntrele folosite pentru transportul persoanelor fizice cu domiciliul în Delta Dunării, Insula Mare a Brăilei și Insula Balta Ialomitei;

f) mijloacele de transport ale instituțiilor publice;

g) mijloacele de transport ale persoanelor juridice, care sunt utilizate pentru servicii de transport public de pasageri în regim urban sau suburban, inclusiv transportul de pasageri în afara unei localități, dacă tariful de transport este stabilit în condiții de transport public;

h) vehiculele istorice definite conform prevederilor legale în vigoare;

i) mijloacele de transport specializate pentru transportul stupilor în pastoral, astfel cum sunt omologate în acest sens de Registrul Auto Român, folosite exclusiv pentru transportul stupilor în pastoral.

j) mijloacele de transport folosite exclusiv pentru intervenții în situații de urgență;

k) mijloacele de transport ale instituțiilor sau unităților care funcționează sub coordonarea Ministerului Educației și Cercetării Științifice sau a Ministerului Tineretului și Sportului;

l) mijloacele de transport ale fundațiilor înființate prin testament constituite conform legii, cu scopul de a întreține, dezvolta și ajuta instituții de cultură națională, precum și de a susține acțiuni cu caracter umanitar, social și cultural;

m) mijloacele de transport ale organizațiilor care au ca unică activitate acordarea gratuită de servicii sociale în unități specializate care asigură găzduire, îngrijire socială și medicală, asistență, ocrotire, activități de recuperare, reabilitare și reinserție socială pentru copil, familie, persoane cu handicap, persoane vârstnice, precum și pentru alte persoane aflate în dificultate, în condițiile legii;

n) autovehiculele acționate electric;

o) autovehiculele second-hand înregistrate ca stoc de marfă și care nu sunt utilizate în folosul propriu al operatorului economic, comerciant auto sau societate de leasing;

p) mijloacele de transport deținute de către organizațiile cetățenilor aparținând minorităților naționale.

Scutirile de mai sus se aplica astfel:

a) Scutirile prevăzute la art. 469 alin. (1) lit. a) - c) se acordă integral pentru un singur mijloc de transport, la alegerea contribuabilului, aflat în proprietatea persoanelor menționate la aceste litere, deținute în comun cu soțul sau soția. În situația în care o cotă-parte din dreptul de proprietate asupra mijlocului de transport aparține unor terți, scutirea nu se acordă pentru cota-parte deținută de acești terți;

b) Scutirea de la plata impozitului pe mijloacele de transport, stabilită conform art. 469 alin. (1) lit. b), se aplică începând cu data de 1 a lunii următoare celei în care persoana depune documentele justificative.

- Prin excepție de la prevederile de mai sus, scutirea de la plata impozitului pe mijloacele de transport stabilită conform art. 469 alin. (1) lit. b) în cazul persoanelor cu handicap temporar, care dețin un certificat de handicap revizibil, se acordă începând cu data emiterii noului certificat de handicap, cu condiția ca acesta să aibă continuitate și să fie depus la organul fiscal local în termen de 45 de zile.

Potrivit dispozițiilor art.469 alin. (2) din Legea nr. 227/2015 privind Codul fiscal cu modificările și completările ulterioare,
Consiliul Local stabilește pentru anul fiscal 2023 ca nu se datorează impozit pe mijlocul de transport pentru:

Mijloacele de transport aflate în proprietatea sau coproprietatea persoanelor prevăzute la art. 3 alin. (1) lit. b) și art. 4 alin. (1) din Legea nr. 341/2004 a recunoștinței pentru victoria Revoluției Române din Decembrie 1989, pentru revolta muncitorească anticomunistă de la Brașov din noiembrie 1987 și pentru revolta muncitorească anticomunistă din Valea Jiului - Lupeni - august 1977 cu modificările și completările ulterioare, pentru un singur mijloc de transport la alegerea contribuabilului.

Scutirea de la plata impozitului pentru un singur mijloc de transport se aplică începând cu data de 1 ianuarie a anului următor celui în care persoana depune documentele justificative.

ALTE SCUTIRI

(1) Potrivit dispozițiilor art. 476 alin. (1) din Legea nr. 227/2015 privind Codul fiscal cu modificările și completările ulterioare, sunt scutite de taxa pentru eliberarea certificatelor, avizelor și autorizațiilor următoarele:

a) certificatele, avizele și autorizațiile ai căror beneficiari sunt veterani de război, văduve de război sau văduve nerecăsătorite ale veteranilor de război;

b) certificatele, avizele și autorizațiile ai căror beneficiari sunt persoanele prevăzute la art. 1 al Decretului-lege nr. 118/1990, republicat, cu modificările și completările ulterioare, și a persoanelor fizice prevăzute la art. 1 din Ordonanța

Guvernului nr. 105/1999, aprobată cu modificări și completări prin Legea nr. 189/2000, cu modificările și completările ulterioare;

c) certificatele de urbanism și autorizațiile de construire pentru lăcașuri de cult sau construcții-anexă;

d) certificatele de urbanism și autorizațiile de construire pentru dezvoltarea, modernizarea sau reabilitarea infrastructurilor din transporturi care aparțin domeniului public al statului;

e) certificatele de urbanism și autorizațiile de construire pentru lucrările de interes public național, județean sau local;

f) certificatele de urbanism și autorizațiile de construire, dacă beneficiarul construcției este o instituție publică;

g) autorizațiile de construire pentru autostrăzile și căile ferate atribuite prin concesiune, conform legii;

h) certificatele de urbanism și autorizațiile de construire, dacă beneficiarul construcției este o instituție sau o unitate care funcționează sub coordonarea Ministerului Educației și Cercetării Științifice sau a Ministerului Tineretului și Sportului;

i) certificat de urbanism sau autorizație de construire, dacă beneficiarul construcției este o fundație înființată prin testament, constituită conform legii, cu scopul de a întreține, dezvolta și ajuta instituții de cultură națională, precum și de a susține acțiuni cu caracter umanitar, social și cultural;

j) certificat de urbanism sau autorizație de construire, dacă beneficiarul construcției este o organizație care are ca unică activitate acordarea gratuită de servicii sociale în unități specializate care asigură găzduire, îngrijire socială și medicală, asistență, ocrotire, activități de recuperare, reabilitare și reinserție socială pentru copil, familie, persoane cu handicap, persoane vârstnice, precum și pentru alte persoane aflate în dificultate, în condițiile legii;

k) certificat de urbanism sau autorizație de construire, în cazul unei calamități naturale.

(2) Potrivit dispozițiilor art. 479 alin. (1) din Legea nr. 227/2015 privind Codul fiscal cu modificările și completările ulterioare, nu se datorează taxa pentru reclama și publicitate/afișaj în următoarele situații:

(a) Taxa pentru serviciile de reclamă și publicitate și taxa pentru afișaj în scop de reclamă și publicitate nu se aplică instituțiilor publice, cu excepția cazurilor când acestea fac reclamă unor activități economice.

(b) Taxa pentru afișaj în scop de reclamă și publicitate nu se datorează pentru afișele, panourile sau alte mijloace de reclamă și publicitate amplasate în interiorul clădirilor.

(c) Taxa pentru afișaj în scop de reclamă și publicitate nu se aplică pentru panourile de identificare a instalațiilor energetice, marcaje de avertizare sau marcaje de circulație, precum și alte informații de utilitate publică și educaționale.

(d) Nu se datorează taxa pentru folosirea mijloacelor de reclamă și publicitate pentru afișajul efectuat pe mijloacele de transport care nu sunt destinate, prin construcția lor, realizării de reclamă și publicitate.

(3) Potrivit art. 482 din Legea nr. 227/2015 privind Codul fiscal cu modificările și completările ulterioare spectacolele organizate în scopuri umanitare sunt scutite de la plata impozitului pe spectacole.

Președinte de sedință



Secretar general

CAPITOLUL IX SANCTIUNI

ART. 493

Sanctiuni

(1) Nerespectarea prevederilor prezentului titlu atrage răspunderea disciplinară, contravențională sau penală, potrivit dispozițiilor legale în vigoare.

(2) Constituie contravenții următoarele fapte, dacă nu au fost săvârșite în astfel de condiții încât să fie considerate, potrivit legii, infracțiuni:

a) depunerea peste termen a declarațiilor de impunere prevăzute la art. 461 alin. (2), (6), (7), alin. (10) lit. c), alin. (12) și (13), art. 466 alin. (2), (5), alin. (7) lit. c), alin. (9) și (10), art. 471 alin. (2), (4), (5) și alin. (6) lit. b) și c), art. 474 alin. (7) lit. c), alin. (11), art. 478 alin. (5) și art. 483 alin. (2);	VALORI PREVĂZUTE DE LEGE	VALORI APROBATE DE CONSILIUL LOCAL PENTRU ANUL 2023, actualizate cu rata inflației de 5,1% din anul 2021	VALORI PROPUSE SPRE APROBARE CONSILIULUI LOCAL PENTRU ANUL 2024, actualizate cu rata inflației de 13,8% din anul 2022
	70 lei la 279 lei	82 lei la 327 lei	93 lei la 372 lei
b) nedepunerea declarațiilor de impunere prevăzute la art. 461 alin. (2), (6), (7), alin. (10) lit. c), alin. (12) și (13), art. 466 alin. (2), (5) și alin. (7) lit. c), alin. (9) și (10), art. 471 alin. (2), (4), (5) și alin. (6) lit. b) și c), art. 474 alin. (7) lit. c), alin. (11), art. 478 alin. (5) și art. 483 alin. (2).	279 lei la 696 lei.	327 lei la 816 lei.	372 lei la 929 lei.
(4) Încălcarea normelor tehnice privind tipărirea, înregistrarea, vânzarea, evidența și gestionarea, după caz, a abonamentelor și a biletelor de intrare la spectacole	325 lei la 1.578 lei.	380 lei la 1.849 lei.	432 lei la 2.104 lei.

Nota*) art. 493 alin. (5) În cazul persoanelor juridice, limitele minime și maxime ale amenzilor prevăzute la alin. (3) și (4) se majorează cu 300%. Limitele amenzilor prevăzute la alin. (3) și (4) se actualizează prin hotărâre a consiliilor locale conform procedurii stabilite la art. 491. Contravențiilor prevăzute în prezentul capitol li se aplică dispozițiile Ordonanței Guvernului nr. 2/2001 privind regimul juridic al contravențiilor, aprobată cu modificări și completări prin Legea nr. 180/2002, cu modificările și completările ulterioare, inclusiv posibilitatea achitării, pe loc sau în termen de 15 zile de la data încheierii procesului verbal ori, după caz, de la data comunicării acestuia, a jumătate din minimul amenzii (pct. 96 din OUG nr. 79/2017 coroborat cu prevederile art. 20, pct. 10 din Legea nr. 203/2018).

Președinte de Sediu



Secretar general



Muzeul Municipal „Octavian Moșescu”
RÂMNICU SĂRAT
Str. Primăverii, nr. 4
Județul Buzău
<http://muzeulrms.ro>

Nr. 566/13.09.2023

Către: Primăria Municipiului Râmnicu Sărat, Serviciul Taxe și Impozite
Locale

Ref.: Propuneri taxe aprobate la Muzeul Municipal Râmnicu Sărat pentru
anul 2024

Prin prezenta vă aducem la cunoștință că propunerile privind taxele administrate de instituția noastră, aprobate prin HCL nr. 111/27.04.2023 sunt următoarele:

Art. 486, alin. (1)	Nivelul stabilite prin Codul Fiscal	Nivel propus pentru 2024
taxă (preț)	X	Întreg – 6 lei
oilet)	X	Redus – 3 lei (preșcolari, elevi studenți) Gratuit, în cadrul evenimentelor cu intrarea liberă, pentru persoanele cu dizabilități și însoțitorii lor, însoțitori de grup, cercetători, lucrători din muzee, jurnaliști.

Menționăm că taxa foto/video, pentru sălile unde acest lucru este permis, va fi 55 lei și gratis - cu telefonul, de către vizitatori, în scop de cercetare și promovare.

Cu stimă,
Manager Alexandru Măciucă



ROMÂNIA

MUNICIPIUL RÂMNICU SĂRAT



Str. N.Bălcescu nr. 1, Râmnicu-Sărat, Tel: 0238.561946; Fax: 0238.561947
Web: www.primariermsarat.ro E-mail: primarie_rmsarat@primariermsarat.ro
Nr. înregistrare ANSPDCP: 20680

Nr. 46833/08.08.2023

Catre, MUZEUL MUNICIPAL

Prin prezenta, va rugam sa ne inaintati propunerile privind nivelul taxelor administrate in domeniul dumneavoastra de activitate, in scopul initierii Proiectului de Hotarare privind nivelul impozitelor si taxelor locale ce se vor aplica in Mun. Rm Sarat in anul fiscal 2024, ce va fi supus aprobarii Consiliului Local.

Am aprecia daca cele solicitate le veti comunica cat mai curand posibil, precizand cuantumul final al fiecărei taxe.

Facem precizarea ca fata de nivelul taxelor aprobate prin HCL nr. 290/22.12.2022 privind impozitele si taxele utilizate la nivelul Municipiului Rm Sarat in anul 2023, a fost aplicata indexarea cu rata inflatiei de 5,1% prin HCL nr. 111/27.04.2023, hotarare pe care avem rugamintea sa o consultati inainte de a ne inainta propunerile dumneavoastra.

Potrivit dispozitiilor art. 491 alin. (1) din Legea nr. 227/2015 privind Codul fiscal, cu modificarile si completarile ulterioare „*În cazul oricărui impozit sau oricărei taxe locale, care constă într-o anumită sumă în lei sau care este stabilită pe baza unei anumite sume în lei, sumele respective se indexează anual, până la data de 30 aprilie, de către consiliile locale, ținând cont de rata inflației pentru anul fiscal anterior, comunicată pe site-urile oficiale ale Ministerului Finanțelor Publice și Ministerului Dezvoltării Regionale și Administrației Publice.*”

Avem rugamintea ca, in masura in care gestionati si alte taxe ce nu se regasesc in anexa 1 la HCL nr. 290/22.12.2022, sa le inserati, inscriind atat nivelul propus cat si temeiul legal al respectivei taxe.

De asemenea, va facem cunoscut ca prin adoptarea Legii nr. 9/2023 pentru modificarea și completarea Ordonanței de urgență a Guvernului nr. 41/2016 privind stabilirea unor măsuri de simplificare la nivelul administrației publice centrale și pentru modificarea și completarea unor acte normative, s-a instituit obligativitatea institutiilor publice de a analiza taxele aferente serviciilor publice furnizate, iar pe aceasta cale, va rugam sa revizuiti taxele utilizate, in acord cu acest act normativ.

Cu stima,

Sef serviciu Impozite si Taxe Locale

Ec. MONICA STANARINGA



BIBLIOTECA MUNICIPALĂ RM. SĂRAT
STR. PRINCIPELE FERDINAND, nr. 37
NR. 187/ 10.08.2023



A large, stylized handwritten signature in black ink, consisting of several overlapping loops and lines.

Către
Primăria Rm. Sărat

Urmare a adresei dumneavoastră nr.46831/08.08.2023, prin care ne solicitați să vă transmitem propunerile privind nivelul taxelor utilizate în cadrul activității noastre, vă comunicăm că unitatea noastră nu aplica taxe în anul fiscal 2023.

Director
Chiraș Kazvan Teodor

A circular stamp with the text "BIBLIOTECA MUNICIPALĂ RM. SĂRAT" around the perimeter. In the center, there is a signature and the word "Director" written above it.



ROMÂNIA

MUNICIPIUL RÂMNICU SĂRAT



Str. N.Bălcescu nr. 1, Râmnicu-Sărat, Tel: 0238.561946; Fax: 0238.561947
Web: www.primariermsarat.ro E-mail: primarie_rmsarat@primariermsarat.ro
Nr. înregistrare ANSPDCP: 20680

Nr. 46831/08.08.2023

Catre, BIBLIOTECA MUNICIPALĂ

Prin prezenta, va rugam sa ne inaintati propunerile privind nivelul taxelor administrate in domeniul dumneavoastra de activitate, in scopul initierii Proiectului de Hotarare privind nivelul impozitelor si taxelor locale ce se vor aplica in Mun. Rm Sarat in anul fiscal 2024, ce va fi supus aprobarii Consiliului Local.

Am aprecia daca cele solicitate le veti comunica cat mai curand posibil, precizand cuantumul final al fiecărei taxe.

Facem precizarea ca fata de nivelul taxelor aprobate prin HCL nr. 290/22.12.2022 privind impozitele si taxele utilizate la nivelul Municipiului Rm Sarat in anul 2023, a fost aplicata indexarea cu rata inflatiei de 5,1% prin HCL nr. 111/27.04.2023, hotarare pe care avem rugamintea sa o consultati inainte de a ne inainta propunerile dumneavoastra.

Potrivit dispozitiilor art. 491 alin. (1) din Legea nr. 227/2015 privind Codul fiscal, cu modificarile si completarile ulterioare „*În cazul oricărui impozit sau oricărei taxe locale, care constă într-o anumită sumă în lei sau care este stabilită pe baza unei anumite sume în lei, sumele respective se indexează anual, până la data de 30 aprilie, de către consiliile locale, ținând cont de rata inflației pentru anul fiscal anterior, comunicată pe site-urile oficiale ale Ministerului Finanțelor Publice și Ministerului Dezvoltării Regionale și Administrației Publice.*”

Avem rugamintea ca, in masura in care gestionati si alte taxe ce nu se regasesc in anexa 1 la HCL nr. 290/22.12.2022, sa le inserati, inscriind atat nivelul propus cat si temeiul legal al respectivei taxe.

De asemenea, va facem cunoscut ca prin adoptarea Legii nr. 9/2023 pentru modificarea și completarea Ordonanței de urgență a Guvernului nr. 41/2016 privind stabilirea unor măsuri de simplificare la nivelul administrației publice centrale și pentru modificarea și completarea unor acte normative, s-a instituit obligativitatea institutiilor publice de a analiza taxele aferente serviciilor publice furnizate, iar pe aceasta cale, va rugam sa revizuiti taxele utilizate, in acord cu acest act normativ.

Cu stima,

Sef serviciu Impozite si Taxe Locale

Ec. MONICA STANARINGA

ROMÂNIA
JUDEȚUL BUZĂU
CONSILIUL LOCAL AL MUNICIPIULUI RÂMNICU SĂRAT
SERVICIUL PUBLIC COMUNITAR LOCAL DE EVIDENȚĂ A PERSOANELOR
Municipiul Râmnicu Sărat, str. Nicolae Bălcescu -2A, Telefon-fax 0238 560100 –
E-mail: evidentapersoanel@primariersarat.ro / stareacivila@primariersarat.ro

NR. 16 097/09.08.2023

Primăria Municipiului RÂMNICU SĂRAT
Intrare nr. 67687
Ziua/luna/an 08 / 2023

CĂTRE
PRIMĂRIA MUNICIPIULUI RÂMNICU SĂRAT

Urmare a solicitării dvs. nr. 46 839 din data de 08.08.2023, vă înaintăm alăturat propunerile pentru taxele aferente Serviciului Public Comunitar Local de Evidență a Persoanelor pentru anul 2023 care urmează a fi aprobate prin HCL:

- Taxe pentru îndeplinirea procedurii de divorț: ANUL 2023 - 712 lei pentru anul 2024 propunem 712 lei.
- Taxă oficiere căsătorii în zilele se sâmbătă, duminică și sărbători legale: ANUL 2023 – 431 lei, pentru anul 2024 propunem 431 lei.
- Taxă oficiere căsătorii în afara sediului SPCLEP., în alte locații cum ar fi – grădini publice, parcuri, muzee și alte locuri în aer liber: ANUL 2023 – 539 lei, pentru anul 2024 propunem 539 lei.
- Taxă folosire petarde cu confeti ori aruncarea de confeti ori alte materiale cum ar fi: orez, grâu, etc. prin ori ce mijloc, atât în sala de oficierea a căsătoriilor cât și în jurul clădirii unde se oficiază căsătoriile – ANUL 2023 – 100 lei, pentru anul 2024 propunem 100 lei.

Precizăm faptul că taxele privind oficierea căsătoriilor la sediul S.P.C.L.E.P., în afara sediului S.P.C.L.E.P. și taxa privind folosirea de petarde cu confeti, nu sunt taxe prevăzute în lege, acestea sunt taxe aprobate de Consiliul Local.

Alte taxe încasate de SPCLEP stabilite prin Ordonanța nr. 84 din 30 august 2001 privind înființarea, organizarea și funcționarea serviciilor publice comunitare de evidență a persoanelor, coroborat cu art. 101 din Hotărârea Guvernului nr. 295/2021 pentru aprobarea Normele metodologice de aplicare unitară a dispozițiilor Ordonanței de urgență a Guvernului nr. 97/2005 privind evidența, domiciliul, reședința și actele de identitate ale cetățenilor români, precum și pentru stabilirea formei și conținutului actelor de identitate, ale dovezii de reședință și ale cărții de identitate, care nu pot fi modificate decât prin Hotărâre de Guvern la propunerea Direcției pentru Evidența Persoanelor și Administrarea Bazelor de Date București, cu avizul Ministerului Finanțelor Publice:

- Contravaloare carte de identitate – 7 lei;
- Contravaloare carte de identitate provizorie - 1 leu;
- Contravaloare furnizări de date din Registrul Național de Evidență a Persoanelor – 1 leu / persoană;

Cu stimă,

ȘEF SERVICIU
TABLEȚ GHEORGHE

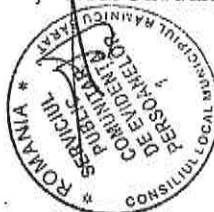



ROMÂNIA

MUNICIPIUL RÂMNICU SĂRAT



Str. N.Bălcescu nr. 1, Râmnicu-Sărat, Tel: 0238.561946; Fax: 0238.561947
Web: www.primariermsarat.ro E-mail: primarie_rmsarat@primariermsarat.ro
Nr. înregistrare ANSPDCP: 20680

Nr. 46839/08.08.2023

Catre,
S.C.P.L.E.P.

Prin prezenta, va rugam sa ne inaintati propunerile privind nivelul taxelor administrate in domeniul dumneavoastra de activitate, in scopul initiierii Proiectului de Hotarare privind nivelul impozitelor si taxelor locale ce se vor aplica in Mun. Rm Sarat in anul fiscal 2024, ce va fi supus aprobarii Consiliului Local.

Am aprecia daca cele solicitate le veti comunica cat mai curand posibil, precizand cuantumul final al fiecărei taxe.

Facem precizarea ca fata de nivelul taxelor aprobate prin HCL nr. 290/22.12.2022 privind impozitele si taxele utilizate la nivelul Municipiului Rm Sarat in anul 2023, a fost aplicata indexarea cu rata inflatiei de 5,1% prin HCL nr. 111/27.04.2023, hotarare pe care avem rugamintea sa o consultati inainte de a ne inainta propunerile dumneavoastra.

Potrivit dispozitiilor art. 491 alin. (1) din Legea nr. 227/2015 privind Codul fiscal, cu modificarile si completarile ulterioare „În cazul oricărui impozit sau oricărei taxe locale, care constă într-o anumită sumă în lei sau care este stabilită pe baza unei anumite sume în lei, sumele respective se indexează anual, până la data de 30 aprilie, de către consiliile locale, ținând cont de rata inflației pentru anul fiscal anterior, comunicată pe site-urile oficiale ale Ministerului Finanțelor Publice și Ministerului Dezvoltării Regionale și Administrației Publice.”

Avem rugamintea ca, in masura in care gestionati si alte taxe ce nu se regasesc in anexa 1 la HCL nr. 290/22.12.2022, sa le inserati, inscriind atat nivelul propus cat si temeiul legal al respectivei taxe.

De asemenea, va facem cunoscut ca prin adoptarea Legii nr. 9/2023 pentru modificarea și completarea Ordonanței de urgență a Guvernului nr. 41/2016 privind stabilirea unor măsuri de simplificare la nivelul administrației publice centrale și pentru modificarea și completarea unor acte normative, s-a instituit obligativitatea institutiilor publice de a analiza taxele aferente serviciilor publice furnizate, iar pe aceasta cale, va rugam sa revizuiti taxele utilizate, in acord cu acest act normativ.

Cu stima,

Sef serviciu Impozite si Taxe Locale

Ec. MONICA STANARINGA



ROMÂNIA

MUNICIPIUL RÂMNICU SĂRAT



Str. N.Bălcescu nr. 1, Râmnicu-Sărat, Tel: 0238.561946; Fax: 0238.561947
Web: www.primariermsarat.ro E-mail: primarie_rmsarat@primariermsarat.ro
Nr. înregistrare ANSPDCP: 20680

COMPARTIMENT ARHIVA

Nr. 53848/11.09.2023

Catre ,
Sef serviciu Impozite si Taxe Locale
Ec. Monica Stanaringa

Urmare adresei cu nr. 46829/08.08.2023 privind nivelul taxelor administrate de compartimentul arhiva, va informez ca nu se percep taxe .

PRIMAR
Cirjan Sorin Valentin



Intocmit
Arghir Dorinel



ROMÂNIA

MUNICIPIUL RÂMNICU SĂRAT



Str. N.Bălcescu nr. 1, Râmnicu-Sărat, Tel: 0238.561946; Fax: 0238.561947
Web: www.primariermsarat.ro E-mail: primarie_rmsarat@primariermsarat.ro
Nr. înregistrare ANSPDCP: 20680

Nr. 46829/08.08.2023

Catre, COMPARTIMENTUL ARHIVA

Prin prezenta, va rugam sa ne inaintati propunerile privind nivelul taxelor administrate in domeniul dumneavoastra de activitate, in scopul initierii Proiectului de Hotarare privind nivelul impozitelor si taxelor locale ce se vor aplica in Mun. Rm Sarat in anul fiscal 2024, ce va fi supus aprobarii Consiliului Local.

Am aprecia daca cele solicitate le veti comunica cat mai curand posibil, precizand cuantumul final al fiecărei taxe.

Facem precizarea ca fata de nivelul taxelor aprobate prin HCL nr. 290/22.12.2022 privind impozitele si taxele utilizate la nivelul Municipiului Rm Sarat in anul 2023, a fost aplicata indexarea cu rata inflatiei de 5,1% prin HCL nr. 111/27.04.2023, hotarare pe care avem rugamintea sa o consultati inainte de a ne inainta propunerile dumneavoastra.

Potrivit dispozitiilor art. 491 alin. (1) din Legea nr. 227/2015 privind Codul fiscal, cu modificarile si completarile ulterioare „*În cazul oricărui impozit sau oricărei taxe locale, care constă într-o anumită sumă în lei sau care este stabilită pe baza unei anumite sume în lei, sumele respective se indexează anual, până la data de 30 aprilie, de către consiliile locale, ținând cont de rata inflației pentru anul fiscal anterior, comunicată pe site-urile oficiale ale Ministerului Finanțelor Publice și Ministerului Dezvoltării Regionale și Administrației Publice.*”

Avem rugamintea ca, in masura in care gestionati si alte taxe ce nu se regasesc in anexa 1 la HCL nr. 290/22.12.2022, sa le inserati, inscriind atat nivelul propus cat si temeiul legal al respectivei taxe.

De asemenea, va facem cunoscut ca prin adoptarea Legii nr. 9/2023 pentru modificarea și completarea Ordonanței de urgență a Guvernului nr. 41/2016 privind stabilirea unor măsuri de simplificare la nivelul administrației publice centrale și pentru modificarea și completarea unor acte normative, s-a instituit obligativitatea institutiilor publice de a analiza taxele aferente serviciilor publice furnizate, iar pe aceasta cale, va rugam sa revizuiti taxele utilizate, in acord cu acest act normativ.

Cu stima,

Sef serviciu Impozite si Taxe Locale

Ec. MONICA STANARINGA



ROMÂNIA

MUNICIPIUL RÂMNICU- SĂRAT



Cert. no. AJAEU/10/11995

Str. N.Bălcescu nr. 1, Râmnicu-Sărat, Tel: 0238.561946; Fax: 0238.561947
Web: www.primariermsarat.ro E-mail: primarie_rmsarat@primariermsarat.ro

Nr. 48659 / 18.08.2023

A V I Z A T

P R I M A R

Cîrjan Sorin Valentin



C Ă T R E

SERVICIUL IMOZITE ȘI TAXE LOCALE
Doamna Sef serviciu, Ec. Monica Stănăringă

Având în vedere adresa internă nr. 46850/ 08.08.2023, vă facem cunoscut faptul că, pentru anul fiscal 2024, nivelul taxelor administrate la nivelul compartimentului Autorizarea Serviciilor de Transport Public Local, rămân gestionate taxele aprobate prin HCL nr. 290/22.12.2022; cu exceptia următoarelor taxe: viză anuală autorizatie taxi- taxă actuală 41 lei, propus 45 lei; eliberare ecuson de bord, conform Art.35, alin. (2) din Legea nr.265/2007 pentru modificarea si completarea Legii nr.38/2003 privind transportul în regim de taxi si în regim de închiriere, nu s-a taxat până în prezent, propus taxă 9 lei; eliberare Ordinul Prefectului- Judetul Buzău, taxa actuală 35 lei, propus 39 lei.

întocmit
ing.Costin Mihail



ROMÂNIA

MUNICIPIUL RÂMNICU SĂRAT



Str. N.Bălcescu nr. 1, Râmnicu-Sărat, Tel: 0238.561946; Fax: 0238.561947
Web: www.primariermsarat.ro E-mail: primarie_rmsarat@primariermsarat.ro
Nr. înregistrare ANSPDCP: 20680

Nr. 46850/08.08.2023

Catre, COMPARTIMENT AUTORIZAREA SERVICIILOR DE TRANSPORT LOCAL

Prin prezenta, va rugam sa ne inaintati propunerile privind nivelul taxelor administrate in domeniul dumneavoastra de activitate, in scopul initiierii Proiectului de Hotarare privind nivelul impozitelor si taxelor locale ce se vor aplica in Mun. Rm Sarat in anul fiscal 2024, ce va fi supus aprobarii Consiliului Local.

Am aprecia daca cele solicitate le veti comunica cat mai curand posibil, precizand cuantumul final al fiecărei taxe.

Facem precizarea ca fata de nivelul taxelor aprobate prin HCL nr. 290/22.12.2022 privind impozitele si taxele utilizate la nivelul Municipiului Rm Sarat in anul 2023, a fost aplicata indexarea cu rata inflatiei de 5,1% prin HCL nr. 111/27.04.2023, hotarare pe care avem rugamintea sa o consultati inainte de a ne inainta propunerile dumneavoastra.

Potrivit dispozitiilor art. 491 alin. (1) din Legea nr. 227/2015 privind Codul fiscal, cu modificarile si completarile ulterioare „*În cazul oricărui impozit sau oricărei taxe locale, care constă într-o anumită sumă în lei sau care este stabilită pe baza unei anumite sume în lei, sumele respective se indexează anual, până la data de 30 aprilie, de către consiliile locale, ținând cont de rata inflației pentru anul fiscal anterior, comunicată pe site-urile oficiale ale Ministerului Finanțelor Publice și Ministerului Dezvoltării Regionale și Administrației Publice.*”

Avem rugamintea ca, in masura in care gestionati si alte taxe ce nu se regasesc in anexa 1 la HCL nr. 290/22.12.2022, sa le inserati, inscriind atat nivelul propus cat si temeiul legal al respectivei taxe.

De asemenea, va facem cunoscut ca prin adoptarea Legii nr. 9/2023 pentru modificarea și completarea Ordonanței de urgență a Guvernului nr. 41/2016 privind stabilirea unor măsuri de simplificare la nivelul administrației publice centrale și pentru modificarea și completarea unor acte normative, s-a instituit obligativitatea institutiilor publice de a analiza taxele aferente serviciilor publice furnizate, iar pe aceasta cale, va rugam sa revizuiti taxele utilizate, in acord cu acest act normativ.

Cu stima,

Sef serviciu Impozite si Taxe Locale

Ec. MONICA STANARINGA



ROMÂNIA

MUNICIPIUL RÂMNICU SĂRAT



Str. N.Bălcescu nr. 1, Râmnicu-Sărat, Tel: 0238.561946; Fax: 0238.561947
Web: www.primariermsarat.ro E-mail: primarie_rmsarat@primariermsarat.ro
Nr. înregistrare ANSPDCP: 20680

Nr. 47.482/10.08.2023



Către,
Serviciul de taxe și impozite din cadrul Primăriei municipiului
Rm. Sărat
Râmnicu Sărat, strada N. Bălcescu nr. 1, județul Buzău

⊗ *În atenția doamnei Monica Stănărîngă – șef Serviciu Impozite și Taxe locale*

Referitor la adresa dumneavoastră înregistrată la nr.-ul 46.834/08.08.2023, prin intermediul căreia ne solicitați înscrierea propunerilor privind taxele utilizate în aplicarea prevederilor legale privind obținerea Autorizațiilor de funcționare în baza H.C.L. nr.-ul 100/2016 – privind eliberarea/vizarea anuală a autorizației privind desfășurarea activităților înregistrate în grupele CAEN 561 – restaurante, 563 – baruri și alte activități de servire a băuturilor, 932 – alte activități recreative și distractive, coroborate cu prevederile art. 1 din H.C.L. nr. 179/28.07.2016 – privind modificarea art. 4 și a art. 11 din Regulamentul privind eliberarea/vizarea anuală a autorizației privind desfășurarea activităților înregistrate în grupele CAEN 561 – restaurante, 563 – baruri și alte activități de servire a băuturilor și 932 – alte activități recreative și distractive, la nivelul Municipiului Râmnicu Sărat, aprobat prin H.C.L. nr. 100/31.03.2016, pentru anul fiscal 2024, în considerarea prevederilor art. 475 alin 3 și 4 din Legea nr.-ul 227/2015 – privind Codul Fiscal cu modificările și completările ulterioare, care statuează: „(3) Persoanele a căror activitate este înregistrată în grupele CAEN 561 - Restaurante, 563 - Baruri și alte activități de servire a băuturilor și 932 - Alte activități recreative și distractive, potrivit Clasificării activităților din economia națională - CAEN, actualizată prin Ordinul președintelui Institutului Național de Statistică nr. 337/2007 privind actualizarea Clasificării activităților din economia națională - CAEN, datorează bugetului local al comunei, orașului sau municipiului, după caz, în a cărui rază administrativ-teritorială se desfășoară activitatea, o taxă pentru eliberarea/vizarea anuală a autorizației privind desfășurarea acestor activități, în funcție de suprafața aferentă activităților respective, în sumă de:

a) până la 4.000 lei, pentru o suprafață de până la 500 mp, inclusiv;

b) până la 8.000 lei pentru o suprafață mai mare de 500 mp.

(4) Nivelul taxei prevăzute la alin. (3) se stabilește prin hotărâre a consiliului local. La nivelul municipiului București, această taxă se stabilește de către Consiliul General al Municipiului București și se face venit la bugetul local al sectorului în a cărui rază teritorială se desfășoară activitatea.", propunem prin prezenta practicarea aceluiași niveluri ale taxelor aprobate pentru anul 2023, stabilite conform H.C.L. nr.-ul 290/22.12.2022 - Anexa 1, coroborate cu prevederile H.C.L. nr.-ul 111/27.04.2023, raportat la suprafața în care se desfășoară activitățile de alimentație publică.

Stipulăm că în afara celor menționate, nu mai gestionăm alte categorii de taxe care nu se regăsesc în cuprinsul Anexei nr.-ul 1 la H.C.L. nr.-ul 290/22.12.2023.

Cu stimă,

Întocmit,

Compartiment Contencios-Administrativ și Juridic

Consilier juridic – Pruteanu Sabina-Elena

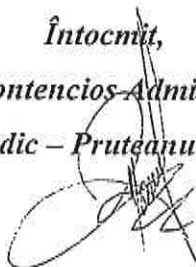



ROMÂNIA

MUNICIPIUL RÂMNICU SĂRAT



Str. N.Bălcescu nr. 1, Râmnicu-Sărat, Tel: 0238.561946; Fax: 0238.561947
Web: www.primariermsarat.ro E-mail: primarie_rmsarat@primariermsarat.ro
Nr. înregistrare ANSPDCP: 20680

Nr. 46834/08.08.2023

Catre, COMPARTIMENTUL CONTENCIOS ADMINISTRATIV SI JURIDIC

Prin prezenta, va rugam sa ne inaintati propunerile privind nivelul taxelor administrate in domeniul dumneavoastra de activitate, in scopul initierii Proiectului de Hotarare privind nivelul impozitelor si taxelor locale ce se vor aplica in Mun. Rm Sarat in anul fiscal 2024, ce va fi supus aprobarii Consiliului Local.

Am aprecia daca cele solicitate le veti comunica cat mai curand posibil, precizand cuantumul final al fiecărei taxe.

Facem precizarea ca fata de nivelul taxelor aprobate prin HCL nr. 290/22.12.2022 privind impozitele si taxele utilizate la nivelul Municipiului Rm Sarat in anul 2023, a fost aplicata indexarea cu rata inflatiei de 5,1% prin HCL nr. 111/27.04.2023, hotarare pe care avem rugamintea sa o consultati inainte de a ne inainta propunerile dumneavoastra.

Potrivit dispozitiilor art. 491 alin. (1) din Legea nr. 227/2015 privind Codul fiscal, cu modificarile si completarile ulterioare „*În cazul oricărui impozit sau oricărei taxe locale, care constă într-o anumită sumă în lei sau care este stabilită pe baza unei anumite sume în lei, sumele respective se indexează anual, până la data de 30 aprilie, de către consiliile locale, ținând cont de rata inflației pentru anul fiscal anterior, comunicată pe site-urile oficiale ale Ministerului Finanțelor Publice și Ministerului Dezvoltării Regionale și Administrației Publice.*”

Avem rugamintea ca, in masura in care gestionati si alte taxe ce nu se regasesc in anexa 1 la HCL nr. 290/22.12.2022, sa le inserati, inscriind atat nivelul propus cat si temeiul legal al respectivei taxe.

De asemenea, va facem cunoscut ca prin adoptarea Legii nr. 9/2023 pentru modificarea și completarea Ordonanței de urgență a Guvernului nr. 41/2016 privind stabilirea unor măsuri de simplificare la nivelul administrației publice centrale și pentru modificarea și completarea unor acte normative, s-a instituit obligativitatea institutiilor publice de a analiza taxele aferente serviciilor publice furnizate, iar pe aceasta cale, va rugam sa revizuiti taxele utilizate, in acord cu acest act normativ.

Cu stima,

Sef serviciu Impozite si Taxe Locale

Ec. MONICA STANARINGA



ROMÂNIA

MUNICIPIUL RÂMNICU SĂRAT



Str. N.Bălcescu nr. 1, Râmnicu-Sărat, Tel: 0238.561946; Fax: 0238.561947
Web: www.primariermsarat.ro E-mail: primarie_rmsarat@primariermsarat.ro
Nr. înregistrare ANSPDCP: 20680

COMPARTIMENT EVIDENȚA PATRIMONIU ȘI REȚELE UTILITARE

NR. 47261 / 09.08.2023

APROBARE

Primar
Cîrja Sorin Valentin



CĂTRE

SERVICIUL IMPOZITE ȘI TAXE LOCALE

Referitor la adresa dvs. nr. 46835 din 08.08.2023 prin care ne solicitați să vă transmitem propunerile privind nivelul taxelor administrate la nivelul Compartimentului Administrare Patrimoniu, vă informăm că în activitatea pe care o desfășurăm nu se percep taxe de la populație.

Întocmit,
Cons. sup. CORBU DECEBAL-IULIAN



ROMÂNIA

MUNICIPIUL RÂMNICU SĂRAT



Str. N.Bălcescu nr. 1, Râmnicu-Sărat, Tel: 0238.561946; Fax: 0238.561947
Web: www.primariermsarat.ro E-mail: primarie_rmsarat@primariermsarat.ro
Nr. înregistrare ANSPDCP: 20680

Nr. 46835/08.08.2023

Catre,
**COMPARTIMENT EVIDENTA PATRIMONIU SI RETELE
UTILITARE**

Prin prezenta, va rugam sa ne inaintati propunerile privind nivelul taxelor administrate in domeniul dumneavoastra de activitate, in scopul initierii Proiectului de Hotarare privind nivelul impozitelor si taxelor locale ce se vor aplica in Mun. Rm Sarat in anul fiscal 2024, ce va fi supus aprobarii Consiliului Local.

Am aprecia daca cele solicitate le veti comunica cat mai curand posibil, precizand cuantumul final al fiecarei taxe.

Facem precizarea ca fata de nivelul taxelor aprobate prin HCL nr. 290/22.12.2022 privind impozitele si taxele utilizate la nivelul Municipiului Rm Sarat in anul 2023, a fost aplicata indexarea cu rata inflatiei de 5,1% prin HCL nr. 111/27.04.2023, hotarare pe care avem rugamintea sa o consultati inainte de a ne inainta propunerile dumneavoastra.

Potrivit dispozitiilor art. 491 alin. (1) din Legea nr. 227/2015 privind Codul fiscal, cu modificarile si completarile ulterioare „*În cazul oricărui impozit sau oricărei taxe locale, care constă într-o anumită sumă în lei sau care este stabilită pe baza unei anumite sume în lei, sumele respective se indexează anual, până la data de 30 aprilie, de către consiliile locale, ținând cont de rata inflației pentru anul fiscal anterior, comunicată pe site-urile oficiale ale Ministerului Finanțelor Publice și Ministerului Dezvoltării Regionale și Administrației Publice.*”

Avem rugamintea ca, in masura in care gestionati si alte taxe ce nu se regasesc in anexa 1 la HCL nr. 290/22.12.2022, sa le inserati, inscriind atat nivelul propus cat si temeiul legal al respectivei taxe.

De asemenea, va facem cunoscut ca prin adoptarea Legii nr. 9/2023 pentru modificarea și completarea Ordonanței de urgență a Guvernului nr. 41/2016 privind stabilirea unor măsuri de simplificare la nivelul administrației publice centrale și pentru modificarea și completarea unor acte normative, s-a instituit obligativitatea institutiilor publice de a analiza taxele aferente serviciilor publice furnizate, iar pe aceasta cale, va rugam sa revizuiti taxele utilizate, in acord cu acest act normativ.

Cu stima,

Sef serviciu Impozite si Taxe Locale

Ec. MONICA STANARINGA



ROMÂNIA

MUNICIPIUL RÂMNICU SĂRAT



Str. N.Bălcescu nr. 1, Râmnicu-Sărat, Tel: 0238.561946; Fax: 0238.561947
Web: www.primariermsarat.ro E-mail: primarie_rmsarat@primariermsarat.ro
Nr. înregistrare ANSPDCP: 20680

CCOMPARTIMENT REGISTRUL AGRICOL

Nr.48155/16.08.2023

VIZAT,
Primar,
Cîrjan Sorin Valentin

CĂTRE SERVICIUL IMPOZITE SI TAXE LOCALE



Urmare adresei dumneavoastră nr.46836/08.08.2023, pe care o solicităm să prezentați propunerile pentru stabilirea taxelor utilizate în activitatea compartimentului nostru pentru anul fiscal 2024, vă aducem la cunostinta urmatoarele:

- taxa adeverințe specifice registrului agricol - 9 lei;
- taxa eliberare copii de pe titluri de proprietate -13 lei;
- taxa pășunat-bovine si cabaline adulte -49 lei/cap;
 - tineret bovine si cabaline sub 2 ani -20 lei/cap;
 - ovine si caprine adulte -13 lei/cap;
 - tineret ovine si caprine -6 lei/cap;
- taxa copii file din registrul agricol "conform cu originalul"(tarif/cerere)-33 lei;
- taxa pentru eliberarea atestatului de producator-61 lei;
- taxa eliberare carnet de comercializare a produselor din sectorul agricol-33lei;
- taxa viza(completare) anuala carnet de comercializare-27 lei;

(Legea 70/2018 pentru modificarea si completarea Legii nr. 145/2014 pentru stabilirea unor masuri de reglementare a pietei produselor din sectorul agricol si Codul fiscal- art.475).

Propuneri pentru stabilirea taxei utilizate in activitatea desfasurata conform prevederilor **Legii 544/2001** privind liberul acces la informatiile de interes public, cu modificarile si completarile ulterioare:

- taxa pentru costul serviciului de copiere documente pentru activitatea desfasurata potrivit Legii nr.544/2001 privind liberul acces la informatiile de interes public (prin costul serviciului de copiere se intelege costul direct al operatiunii tehnice de copiere a informatiei solicitate pe suport hartie)- 0,95 lei/pagina format A4.

(Temeiul legal: pct. 13 din HG 478/2016 pentru modificarea si completarea Normelor metodologice de aplicare a Legii nr.544/2001 privind liberul acces la informatiile de interes public, aprobate prin HG nr.123/2001).

Intocmit,
Cons.Meiroșu Nicoleta



ROMÂNIA

MUNICIPIUL RÂMNICU SĂRAT



Str. N.Bălcescu nr. 1, Râmnicu-Sărat, Tel: 0238.561946; Fax: 0238.561947
Web: www.primariermsarat.ro E-mail: primarie_rmsarat@primariermsarat.ro
Nr. înregistrare ANSPDCP: 20680

Nr. 46836/08.08.2023

Catre, COMPARTIMENT REGISTRUL AGRICOL

Prin prezenta, va rugam sa ne inaintati propunerile privind nivelul taxelor administrate in domeniul dumneavoastra de activitate, in scopul initierii Proiectului de Hotarare privind nivelul impozitelor si taxelor locale ce se vor aplica in Mun. Rm Sarat in anul fiscal 2024, ce va fi supus aprobarii Consiliului Local.

Am aprecia daca cele solicitate le veti comunica cat mai curand posibil, precizand cuantumul final al fiecărei taxe.

Facem precizarea ca fata de nivelul taxelor aprobate prin HCL nr. 290/22.12.2022 privind impozitele si taxele utilizate la nivelul Municipiului Rm Sarat in anul 2023, a fost aplicata indexarea cu rata inflatiei de 5,1% prin HCL nr. 111/27.04.2023, hotarare pe care avem rugamintea sa o consultati inainte de a ne inainta propunerile dumneavoastra.

Potrivit dispozitiilor art. 491 alin. (1) din Legea nr. 227/2015 privind Codul fiscal, cu modificarile si completarile ulterioare „*În cazul oricărui impozit sau oricărei taxe locale, care constă într-o anumită sumă în lei sau care este stabilită pe baza unei anumite sume în lei, sumele respective se indexează anual, până la data de 30 aprilie, de către consiliile locale, ținând cont de rata inflației pentru anul fiscal anterior, comunicată pe site-urile oficiale ale Ministerului Finanțelor Publice și Ministerului Dezvoltării Regionale și Administrației Publice.*”

Avem rugamintea ca, in masura in care gestionati si alte taxe ce nu se regasesc in anexa 1 la HCL nr. 290/22.12.2022, sa le inserati, inscriind atat nivelul propus cat si temeiul legal al respectivei taxe.

De asemenea, va facem cunoscut ca prin adoptarea Legii nr. 9/2023 pentru modificarea și completarea Ordonanței de urgență a Guvernului nr. 41/2016 privind stabilirea unor măsuri de simplificare la nivelul administrației publice centrale și pentru modificarea și completarea unor acte normative, s-a instituit obligativitatea institutiilor publice de a analiza taxele aferente serviciilor publice furnizate, iar pe aceasta cale, va rugam sa revizuiti taxele utilizate, in acord cu acest act normativ.

Cu stima,

Sef serviciu Impozite si Taxe Locale

Ec. MONICA STANARINGA



ROMÂNIA
MUNICIPIUL RÂMNICU SĂRAT



Str. N.Bălcescu nr. 1, Râmnicu-Sărat,
Web: www.primariermsarat.ro
Nr. înregistrare ANSPDCP: 20680

Tel: 0238.561946; Fax: 0238.561947
E-mail: primarie_rmsarat@primariermsarat.ro

Nr. 47933 /11.08.2023

Avizat,
Primar,
Cîrjan Sorin Valentin



CATRE,
SERVICIUL IMPOZITE SI TAXE LOCALE

Urmare adresei dumneavoastră nr. 46837/08.08.2023 prin care solicitați să vă înaintăm propuneri privind nivelul taxelor administrate de Serviciul Urbanism pentru anul fiscal 2024 ce va fi supus aprobării Consiliului Local al Municipiului Rm-Sărat, vă aducem la cunoștință faptul că Serviciul Urbanism este de acord cu nivelul taxelor aprobate prin H.C.L. nr. 111/27.04.2023 privind stabilirea nivelurilor pentru valorile impozabile, impozitele și taxele locale și alte taxe asimilate acestora ce se vor aplica în anul 2024 în Municipiul Râmnicu Sărat, indexarea cu rata inflației putând fi făcută fără a depăși valorile maximele prevăzute de Codul fiscal.

Arhitect Șef,
ing. Teodorescu Dragoș

întocmit,
ing. Frățilă Genovel



ROMÂNIA

MUNICIPIUL RÂMNICU SĂRAT



Str. N.Bălcescu nr. 1, Râmnicu-Sărat, Tel: 0238.561946; Fax: 0238.561947
Web: www.primariermsarat.ro E-mail: primarie_rmsarat@primariermsarat.ro
Nr. înregistrare ANSPDCP: 20680

Nr. 46837/08.08.2023

Catre, SERVICIUL URBANISM

Prin prezenta, va rugam sa ne inaintati propunerile privind nivelul taxelor administrate in domeniul dumneavoastra de activitate, in scopul initierii Proiectului de Hotarare privind nivelul impozitelor si taxelor locale ce se vor aplica in Mun. Rm Sarat in anul fiscal 2024, ce va fi supus aprobarii Consiliului Local.

Am aprecia daca cele solicitate le veti comunica cat mai curand posibil, precizand cuantumul final al fiecărei taxe.

Facem precizarea ca fata de nivelul taxelor aprobate prin HCL nr. 290/22.12.2022 privind impozitele si taxele utilizate la nivelul Municipiului Rm Sarat in anul 2023, a fost aplicata indexarea cu rata inflatiei de 5,1% prin HCL nr. 111/27.04.2023, hotarare pe care avem rugamintea sa o consultati inainte de a ne inainta propunerile dumneavoastra.

Potrivit dispozitiilor art. 491 alin. (1) din Legea nr. 227/2015 privind Codul fiscal, cu modificarile si completarile ulterioare „*În cazul oricărui impozit sau oricărei taxe locale, care constă într-o anumită sumă în lei sau care este stabilită pe baza unei anumite sume în lei, sumele respective se indexează anual, până la data de 30 aprilie, de către consiliile locale, ținând cont de rata inflației pentru anul fiscal anterior, comunicată pe site-urile oficiale ale Ministerului Finanțelor Publice și Ministerului Dezvoltării Regionale și Administrației Publice.*”

Avem rugamintea ca, in masura in care gestionati si alte taxe ce nu se regasesc in anexa 1 la HCL nr. 290/22.12.2022, sa le inserati, inscriind atat nivelul propus cat si temeiul legal al respectivei taxe.

De asemenea, va facem cunoscut ca prin adoptarea Legii nr. 9/2023 pentru modificarea și completarea Ordonanței de urgență a Guvernului nr. 41/2016 privind stabilirea unor măsuri de simplificare la nivelul administrației publice centrale și pentru modificarea și completarea unor acte normative, s-a instituit obligativitatea institutiilor publice de a analiza taxele aferente serviciilor publice furnizate, iar pe aceasta cale, va rugam sa revizuiti taxele utilizate, in acord cu acest act normativ.

Cu stima,

Sef serviciu Impozite si Taxe Locale

Ec. MONICA STANARINGA



Site-ul oficial al Municipiului Râmnicu Sărat

#RâmnicuSăratDigital Administrație - Organizare

ORGANIGRAMĂ

Hotărârea nr. 33 din data de 28.02.2023 privind aprobarea organigramei și statului de funcții ale Primăriei Municipiului Râmnicu Sărat - [Descarcă](#)

ORGANIGRAMA PRIMĂRIEI MUNICIPIULUI RÂMNICU SĂRAT PENTRU ANUL 2023

ANEXA NR. 1 LA HOTĂRÂREA CONSILIULUI LOCAL NR. 33, 28.02.2023

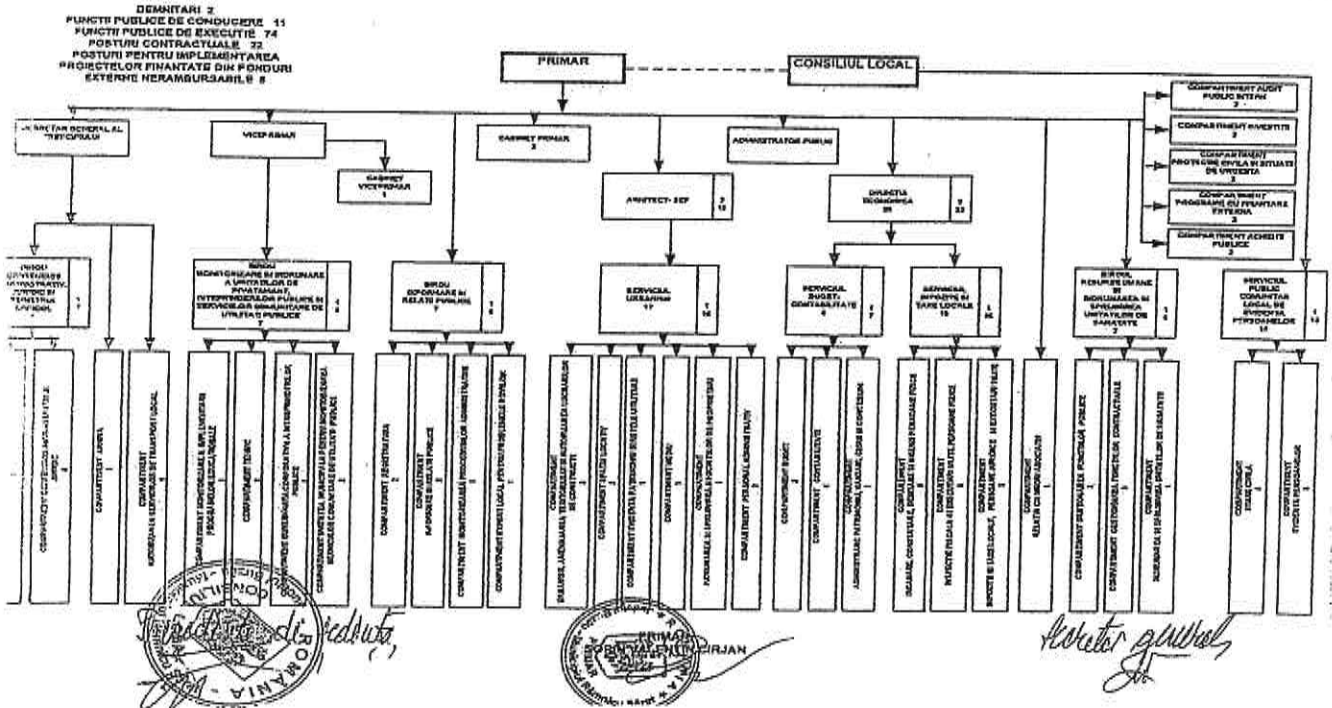



ROMÂNIA

MUNICIPIUL RÂMNICU SĂRAT



Str. N.Bălcescu nr. 1, Râmnicu-Sărat, Tel: 0238.561946; Fax: 0238.561947
Web: www.primariermsarat.ro E-mail: primarie_rmsarat@primariermsarat.ro
Nr. înregistrare ANSPDCP: 20680

Nr. 57631/25.09.2023

ANUNȚ

REFERITOR LA ELABORAREA UNUI PROIECT DE ACT NORMATIV

Astăzi, data de 25.09.2023, Primăria Municipiului Râmnicu Sărat anunță deschiderea procedurii de transparență decizională a procesului de elaborare a proiectului următorului act normativ: **PROIECT DE HOTĂRÂRE privind stabilirea nivelurilor pentru valorile impozabile, impozitele și taxele locale și alte taxe asimilate acestora, ce se vor aplica în anul 2024 în Municipiul Râmnicu Sărat.**

Paragraf descriptiv:

Prin proiectul de hotărâre se propune spre aprobare nivelurile pentru valorile impozabile, impozitele și taxele locale și alte taxe asimilate acestora, ce se vor aplica în anul 2024 în Municipiul Râmnicu Sărat.

Documentația aferentă proiectului de act normativ include:

- Proiectul de hotărâre al Consiliului Local al Municipiului Râmnicu Sărat;
- Referatul de aprobare al Primarului Municipiului Râmnicu Sărat nr. 54333/13.09.223;
- Raportul de specialitate al Serviciului Impozite și Taxe Locale din cadrul aparatului de specialitate al Primarului Municipiului Râmnicu Sărat nr. 54858/14.09.2023 - însoțit de anexele nr. 1-3;
- Nota de fundamentare nr. 54995/14.09.2023;
- adresa nr. 366/13.09.2023 a Muzeului Municipal „Octavian Moșescu”;
- adresa nr. 47550/10.08.2023 emisă de Biblioteca Municipală Râmnicu Sărat;

- adresa nr. 16097/09.08.2023 a Serviciului Public Comunitar Local de Evidența a Persoanelor Râmnicu Sărat;

- adresele nr. 53848/11.09.2023, nr. 48659/18.08.2023, nr. 47482/10.08.2023, nr. 47261/09.08.2023, nr. 48155/16.08.2023 și nr. 47933/11.08.2023 ale compartimentelor din cadrul Primăriei Municipiului Râmnicu Sărat;

Documentația poate fi consultată:

- pe pagina de internet a instituției primariermsarat.ro, la secțiunea Transparență / Legea 52/2003 transparența decizională în administrația publică;

link: http://primariermsarat.ro/primarie_ramnicusarat/node/10390;

- la sediul instituției Primăriei Municipiului Râmnicu Sărat din strada Nicolae Bălcescu nr. 1;

Proiectul de act normativ se poate obține, în copie, pe bază de cerere scrisă depusă la Biroul Informare și Relații Publice, Compartiment Registratură din cadrul Primăriei Municipiului Râmnicu Sărat, în zilele de luni, marți, miercuri și joi între orele: 08:00 – 16:30, și în ziua de vineri, între orele: 08:00 – 14:00.

Propuneri, sugestii, opinii cu valoare de recomandare pentru proiectul de act normativ supus procedurii de transparență decizională se pot depune până la data de **09.10.2023**.

- prin formularul online disponibil pe pagina de internet a instituției, la secțiunea Transparență / Legea 52/2003 transparența decizională în administrația publică;
- ca mesaj în format electronic pe adresa de e-mail: primarie_rmsarat@primariermsarat.ro;
- prin poștă, pe adresa: Primăria Municipiului Râmnicu Sărat, strada Nicolae Bălcescu nr. 1, județul Buzău, cod postal 01258;
- la sediul instituției - Primăria Municipiului Râmnicu Sărat, strada Nicolae Bălcescu nr. 1, Biroul Informare și Relații Publice - Compartiment Registratură, în zilele de luni, marți, miercuri și joi între orele: 08:00 – 16:30, și în ziua de vineri, între orele: 08:00 – 14:00.

Materialele transmise vor purta mențiunea „**Propuneri privind stabilirea nivelurilor pentru valorile impozabile, impozitele și taxele locale și alte taxe asimilate acestora, ce se vor aplica în anul 2024 în Municipiul Râmnicu Sărat**”.

Propunerile, sugestiile, opiniile cu valoare de recomandare vor fi publicate pe pagina de internet a instituției, la secțiunea Transparență/ Legea nr. 52/2003 transparența decizională în administrația publică.

Nepreluarea recomandărilor formulate și înaintate în scris va fi justificată în scris.

Pentru cei interesați există și posibilitatea organizării unei întâlniri în care să se dezbată public proiectul de act normativ, în cazul în care acest lucru este cerut în scris de către o asociație legal constituită sau de către o altă autoritate sau instituție publică până la data de **06.11.2023**.

Pentru informații suplimentare vă stăm la dispoziție cu următoarele date de contact:

- telefon: 0238/561946; fax 0238/561947;
- adresa de e-mail: primarie_rmsarat@primariermsarat.ro;
- persoană de contact - consilier juridic, Corbu Alina-Giorgiana - persoană responsabilă de aplicarea Legii nr. 52/2003 privind transparența decizională în administrația publică la nivelul Primăriei Municipiului Râmnicu Sărat.

PRIMAR,

CÎRJAN SORIN-VALENTIN



Întocmit,

CONSILIER JURIDIC, CORBU ALINA-GIORGIANA,

Persoană responsabilă de aplicarea Legii nr. 52/2003 privind transparența decizională în administrația publică



ROMÂNIA
MUNICIPIUL RÂMNICU SĂRAT



Str. N.Bălcescu nr. 1, Râmnicu-Sărat, Tel: 0238.561946; Fax: 0238.561947
Web: www.primariermsarat.ro E-mail: primarie_rmsarat@primariermsarat.ro
Nr. înregistrare ANSPDCP: 20680

Nr. 60950/09.10.2023

APROBAT:
PRIMAR,
CÎRJAN SORIN VALENTIN



PROCES-VERBAL
Încheiat astăzi, în data de 09.10.2023,
la sediul Primăriei Municipiului Râmnicu Sărat

Având în vedere:

- Proiectul de hotărâre privind stabilirea nivelurilor pentru valorile impozabile, impozitele și taxele locale și alte taxe asimilate acestora, ce se vor aplica în anul 2024 în Municipiul Râmnicu Sărat;
- Anunțul 57631/25.09.2023 referitor la elaborarea unui proiect de act normativ, în speță Proiectul de hotărâre privind stabilirea nivelurilor pentru valorile impozabile, impozitele și taxele locale și alte taxe asimilate acestora, ce se vor aplica în anul 2024 în Municipiul Râmnicu Sărat;
- termenul limită până la care persoanele interesate pot depune propuneri, sugestii, opinii cu valoare de recomandare pentru proiectul de act normativ supus procedurii de transparență decizională, respectiv data de 09.10.2023;
- prevederile art. 7 alin. (4) și alin. (5) din Legea nr. 52/2003 privind transparența decizională în administrația publică cu modificările și completările ulterioare;
- prevederile art. 6 alin. (4) din H.G. nr. 831/2022 pentru aprobarea Normelor metodologice de aplicare a Legii nr. 52/2003 privind transparența decizională în administrația publică;

Statuăm că nicio persoană interesată nu a formulat/depus/transmis propuneri, sugestii, opinii cu valoare de recomandare pentru proiectul de act normativ supus procedurii de transparență decizională, până la termenul alocat din data de 09.10.2023, respectiv cu privire la **Proiectul de hotărâre privind stabilirea nivelurilor pentru valorile impozabile, impozitele și taxele locale și alte taxe asimilate acestora, ce se vor aplica în anul 2024 în Municipiul Râmnicu Sărat.**

Întocmit,
Persoană responsabilă de aplicarea Legii nr. 52/2003 privind transparența decizională în administrația publică,
Consilier Juridic, Corbu Alina-Giorgiana



ROMÂNIA

MUNICIPIUL RÂMNICU SĂRAT



Str. N.Bălcescu nr. 1, Râmnicu-Sărat, Tel: 0238.561946; Fax: 0238.561947
Web: www.primariermsarat.ro E-mail: primarie_rmsarat@primariermsarat.ro
Nr. înregistrare ANSPDCP: 20680

Nr. 67264/06.11.20213

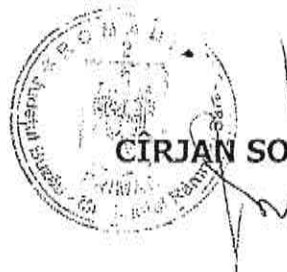

**APROBAT:
PRIMAR,
CÎRJAN SORIN-VALENTIN**

PROCES-VERBAL

încheiat ca urmare a finalizării procedurii statuate de prevederile Legii nr. 52/2003, de aducere la cunoștință publică a Proiectului de hotărâre privind stabilirea nivelurilor pentru valorile impozabile, impozitele și taxele locale și alte taxe asimilate acestora, ce se vor aplica în anul 2024 în Municipiul Râmnicu Sărat

Având în vedere:

- Proiectul de hotărâre *privind stabilirea nivelurilor pentru valorile impozabile, impozitele și taxele locale și alte taxe asimilate acestora, ce se vor aplica în anul 2024 în Municipiul Râmnicu Sărat;*
- Anunțul nr. 57631/25.09.2023 referitor la elaborarea unui proiect de act normativ, respectiv Proiectul de hotărâre *privind stabilirea nivelurilor pentru valorile impozabile, impozitele și taxele locale și alte taxe asimilate acestora, ce se vor aplica în anul 2024 în Municipiul Râmnicu Sărat;*
- termenul limită până la care persoanele interesate au avut posibilitatea să depună propuneri, sugestii, opinii cu valoare de recomandare pentru proiectul de act normativ supus procedurii de transparență decizională, respectiv data de 09.10.2023;
- procesul verbal nr. 60950/09.10.2023 întocmit în urma expirării termenului limită alocat până la care persoanele interesate pot depune propuneri, sugestii, opinii cu valoare de recomandare pentru proiectul de act normativ supus procedurii de transparență decizională;
- prevederile art. 7 alin. (2) și alin. (4) din Legea nr. 52/2003 privind transparența decizională în administrația publică cu modificările și completările ulterioare;
- prevederile art. 6 alin. (4) din H.G. nr. 831/2022 pentru aprobarea Normelor metodologice de aplicare a Legii nr. 52/2003 privind transparența decizională în administrația publică;

Precum și:

- ✓ **principiile** ce stau la baza prezentei proceduri, respectiv:
 - asigurarea transparenței decizionale în cadrul autorităților administrației publice locale;
 - participarea activă a cetățenilor în procesul de luare a deciziilor administrative și în procesul de elaborare a proiectelor de acte normative;
 - informarea prealabilă a cetățenilor pentru probleme de interes public ce urmează a fi dezbătute de autoritățile administrației publice locale;
 - consultarea cetățenilor și a asociațiilor legal constituite în procesul de elaborare a proiectelor de acte normative;
 - înregistrarea propunerilor, sugestiilor și a opiniilor cu valoare de recomandare formulate în scris de persoanele interesate și dezbaterile în adunare publică.
- ✓ **obiectivul** elaborării și aprobării proiectului de hotărâre ce a constituit obiectul prezentei proceduri, respectiv *stabilirea nivelurilor pentru valorile impozabile, impozitele și taxele locale și alte taxe asimilate acestora, ce se vor aplica în anul 2024 în Municipiul Râmnicu Sărat;*

Învederam împrejurarea conform căreia în data de 06.11.2023 s-a finalizat procedura de transparență decizională a procesului de elaborare a proiectului act normativ - Proiectul de hotărâre *privind stabilirea nivelurilor pentru valorile impozabile, impozitele și taxele locale și alte taxe asimilate acestora, ce se vor aplica în anul 2024 în Municipiul Râmnicu Sărat.*

Astfel, în considerarea prevederilor art. 7 alin. 4 din Legea nr. 52/2003 privind transparența decizională în administrația publică cu modificările și completările ulterioare, **termenul limită pentru formularea în scris a propunerilor, sugestiilor sau opiniilor de către persoanele interesate a fost data de 09.10.2023.** În acest sens, nicio persoană interesată nu a formulat în scris propuneri, sugestii sau opinii cu valoare de recomandare referitoare la proiectul de act normativ supus dezbaterii publice.

Totodată, având în vedere stipulațiile art. 7 alin. 2 din același act normativ în coroborare cu prevederile art. 6 alin. (4) din H.G. nr. 831/2022 pentru aprobarea Normelor metodologice de aplicare a Legii nr. 52/2003 privind transparența decizională în administrația publică, proiectul de hotărâre privind *stabilirea nivelurilor pentru valorile impozabile, impozitele și taxele locale și alte taxe asimilate acestora, ce se vor aplica în anul 2024 în Municipiul Râmnicu Sărat* a fost adus la cunoștința publicului pentru o perioadă de 30 de zile lucrătoare, respectiv perioada 26.09.2023 – 06.11.2023.

Mențiunile învederate se notează în mod corespunzător în Registrul de evidență a asigurării transparenței decizionale, ținut la nivelul Primăriei municipiului Râmnicu Sărat.

Întocmit,

Persoană responsabilă de aplicarea Legii nr. 52/2003 privind transparența decizională în administrația publică,
Consilier Juridic, Corbu Alina-Giorgiana



ROMÂNIA

MUNICIPIUL RÂMNICU SĂRAT

CERTIFICAT
ISO 9001

2010

Str. N.Bălcescu nr. 1, Râmnicu-Sărat, Tel: 0238.561946; Fax: 0238.561947servicii
Web: www.primariemsarat.ro E-mail: primarie_rmsarat@primariemsarat.ro
Nr. înregistrare ANEPDOP: 20680

BIROUL INFORMARE ȘI RELAȚII PUBLICE

NR.57818/26.09.2023



APROB

PRIMAR

OLIVIAN BORIN VALENTIN

Proces Verbal de afișare la avizierul Primăriei Municipiului Râmnicu Sărat

Subsemnata Grafa Alina Paula, având funcția de consilier principal în cadrul Primăriei Municipiului Râmnicu Sărat, am procedat azi 26.09.2023 la afișarea la avizierul Primăriei Municipiului Râmnicu Sărat referitor la elaborarea unui proiect de act normativ: Proiect de Hotărâre privind stabilirea nivelurilor pentru valoarea impozabile, impozitele și taxele locale și alte taxe locale aferente acestora, ce se vor aplica în anul 2024 în Municipiul Râmnicu Sărat, înregistrat cu nr.57818/26.09.2023, la avizierul Primăriei Municipiului Râmnicu Sărat.

Încopi pentru care am încheiat prezentul proces verbal.

Sef Birou
Eac Tatiana

Întocmit,
Consilier principal
Grafa Alina Paula

Dentist Rm sarat
Urgente stomatologice

Indicații de orientare

Site

BREAKING NEWS

Spitalul Județean Buzău pierde un medic de excepție

RÂMNICU SĂRAT

Acum de Deschidere a Procedurii de Transparență Decizională pentru Elaborarea Proiectului de Hotărâre privind Taxele Locale în Municipiul Râmnicu Sărat pentru Anul 2024



Publicat acum 2 zile pe 25.09.2023
De Buzau.Net

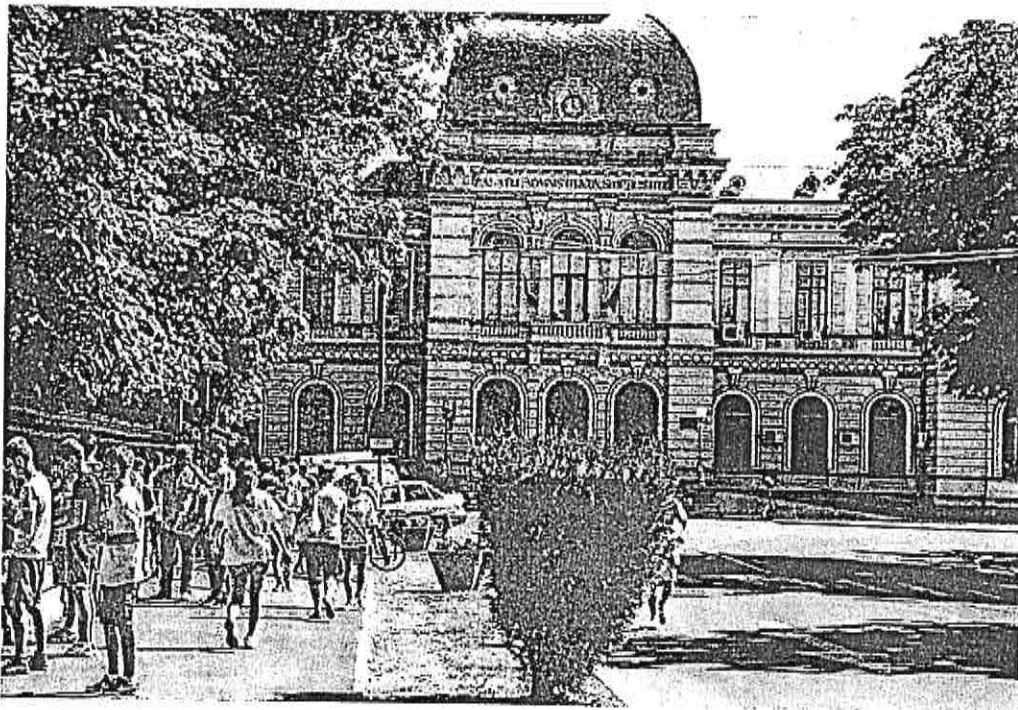

SPORTUL BUZĂU

- 17:00 FOTBAL, LIGA3, SERIA A I
ACS Hamangia Baia Limpeziș
23-09-2023, SCOR: 0-5
- 17:00 FOTBAL, LIGA5, SERIA A I
CSM Râmnicu Sărat Șuțești
22-09-2023, SCOR: 1-0
- 17:00 FOTBAL, LIGA3, SERIA A I
AFC Metalul Buzău -
23-09-2023, SCOR: 1-0
- 16:00 FOTBAL, LIGA2
CSC 1599 Șelimbăr
22-09-2023, SCOR: 2-1
- 17:00 FOTBAL, LIGA4
ACS Montana Patarl Lanurile
23-09-2023, SCOR: 3-4
- 10:00 FOTBAL, LIGA4
AFC Metalul Buzau - Cernatești
24-09-2023, SCOR: 3-3
- 17:00 FOTBAL, LIGA4
ACS Team Săgeata - Maxenu
23-09-2023, SCOR: 5-1

RECENTE POI



Dentist Rm sarat
Urgente stomatologice

Indicații de orientare

Site

ANUNȚ

REFERITOR LA ELABORAREA UNUI PROIECT DE ACT NORMATIV

Astăzi, data de 25.09.2023, Primăria Municipiului Râmnicu Sărat anunță deschiderea procedurii de transparență decizională a procesului de elaborare a proiectului următorului act normativ: **PROIECT DE HOTĂRÂRE** privind stabilirea nivelurilor pentru valorile impozabile, impozitele și taxele locale și alte taxe asimilate acestora, ce se vor aplica în anul 2024 în Municipiul Râmnicu Sărat.

Estetix Dent
Dentist Rm sarat
Urgente stomatologice

Indicații de orientare

Site

Paragraf descriptiv:

Prin proiectul de hotărâre se propune spre aprobare nivelurile pentru valorile impozabile, impozitele și taxele locale și alte taxe asimilate acestora, ce se vor aplica în anul 2024 în Municipiul Râmnicu Sărat.

Documentația aferentă proiectului de act normativ include:

- Proiectul de hotărâre al Consiliului Local al Municipiului Râmnicu Sărat;

Estetix Dent
Dentist Rm sarat
Urgente stomatologice

Indicații de orientare

Site

- Referatul de aprobare al Primarului Municipiului Râmnicu Sărat nr. 54333/13.09.223;

- Raportul de specialitate al Serviciului Impozite și Taxe Locale din cadrul aparatului de specialitate al Primarului Municipiului Râmnicu Sărat nr. 54858/14.09.2023 – însoțit de anexele nr. 1-3;



SATUL BUZOIAN /
Veste bună pent
ncepe construc
colectare legum



MONDEN / acum 5
FOTO | Claudia C
Festivalul „Geor
Satului Române:



24 ORE / acum 14
Cu cât vor cresc
ianuarie 2024. A
Marcel Ciolacu



NAȚIONAL / acum
Ghid pas cu pas
plăcilor de rigip



24 ORE / acum 16
200 de donatori
în frunte cu con
aeriene



24 ORE / acum 19
Au fost prinși pu
măzgălit băncile



24 ORE / acum 21
ÎNCĂ O VICTORI
CLUB BUZĂU



24 ORE / acum 21
PENSIONARI VO
DE PÂNĂ ÎN 500
DIN OCTOMBRIE

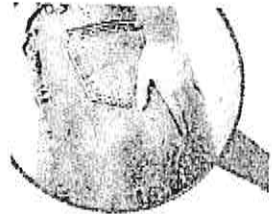

OPERAȚIA CU LASER PENTRU HEMOROIZI (LHP)

eficiență maximă
FĂRĂ tăieturi sau sațuri
Fără durere sau sângerări
Recuperare rapidă
Intervenție de zi

SCAPĂ DE HEMOROIZI ÎN MAI!

Arcevi clinică de sănătate

- adresa nr. 47550/10.08.2023 emisă de Biblioteca Municipală Râmnicu Sărat;

Estetix Dent
Dentist Rm sarat
Urgente stomatologice

Indicații de orientare

Site

- adresa nr. 16097/09.08.2023 a Serviciului Public Comunitar Local de Evidenta a Persoanelor Râmnicu Sărat;

- adresele nr. 53848/11.09.2023, nr. 48659/18.08.2023, nr. 47482/10.08.2023, nr. 47261/09.08.2023, nr. 48155/16.08.2023 și nr. 47933/11.08.2023 ale compartimentelor din cadrul Primăriei Municipiului Râmnicu Sărat;

Documentația poate fi consultată:

- pe pagina de internet a instituției primariersarat.ro, la secțiunea Transparență / Legea 52/2003 transparența decizională în administrația publică;

link: http://primariersarat.ro/primarie_ramnicusarat/node/10390;

Estetix Dent
Dentist Rm sarat
Urgente stomatologice

Indicații de orientare

Site

- la sediul instituției Primăriei Municipiului Râmnicu Sărat din strada Nicolae Bălcescu nr. 1;

Proiectul de act normativ se poate obține, în copie, pe bază de cerere scrisă depusă la Biroul Informare și Relații Publice, Compartiment Registratură din cadrul Primăriei Municipiului Râmnicu Sărat, în zilele de luni, marti, miercuri și joi între orele: 08:00 – 16:30, și în ziua de vineri, între orele: 08:00 – 14:00.

Propuneri, sugestii, opinii cu valoare de recomandare pentru proiectul de act normativ supus procedurii de transparență decizională se pot depune până la data de 09.10.2023.

Estetix Dent
Dentist Rm sarat
Urgente stomatologice

X
A

X
A

X
A

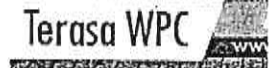

La OPTIMED Cardiolo
e pe primul





- ca mesaj în format electronic pe adresa de e-mail: primarie_rmsarat@primariersarat.ro;
- prin poștă, pe adresa: Primăria Municipiului Râmnicu Sărat, strada Nicolae Bălcescu nr. 1, județul Buzău, cod postal 01258;
- la sediul instituției – Primăria Municipiului Râmnicu Sărat, strada Nicolae Bălcescu nr. 1, Biroul Informare și Relații Publice – Compartiment Registratură, în zilele de luni, marti, miercuri și joi între orele: 08:00 – 16:30, și în ziua de vineri, între orele: 08:00 – 14:00.

Materialele transmise vor purta mențiunea „Propuneri privind stabilirea nivelurilor pentru valorile impozabile, impozitele și taxele locale și alte taxe asimilate acestora, ce se vor aplica în anul 2024 în Municipiul Râmnicu Sărat”.

Estetix Dent

Dentist Rm sarat

Urgente stomatologice



Indicații de orientare

Site

Propunerile, sugestiile, opiniile cu valoare de recomandare vor fi publicate pe pagina de internet a instituției, la secțiunea Transparență/ Legea nr. 52/2003 transparența decizională în administrația publică.

Nepreluarea recomandărilor formulate și înaintate în scris va fi justificată în scris.

Pentru cei interesați există și posibilitatea organizării unei întâlniri în care să se dezbată public proiectul de act normativ, în cazul în care acest lucru este cerut în scris de către o asociație legal constituită sau de către o altă autoritate sau instituție publică până la data de 06.11.2023.

Estetix Dent

Dentist Rm sarat

Urgente stomatologice



Indicații de orientare

Site

Pentru informații suplimentare vă stăm la dispoziție cu următoarele date de contact:

– telefon: 0238/561946; fax 0238/561947;

– adresa de e-mail: primarie_rmsarat@primariersarat.ro;

– persoană de contact – consilier juridic, Corbu Alina-Giorgiana – persoană responsabilă de aplicarea Legii nr. 52/2003 privind transparența decizională în administrația publică la nivelul Primăriei Municipiului Râmnicu Sărat.

PRIMAR,

CÎRJAN SORIN-VALENTIN

Întocmit,

CONSILIER JURIDIC, CORBU ALINA-GIORGIANA,

Persoană responsabilă de aplicarea Legii nr. 52/2003 privind transparența decizională în administrația publică

DISTRIBUIE ACEST ARTICOL

TAGS: #PRIMARIA RAMNICU SARAT

NU RATAȚI ȘI
< **Apel de Propuneri pentru Finanțări Nerambursabile din Bugetul Local al Municipiului Râmnicu Sărat – Sesiunea 2, 2023**

Adresa ta de email nu va fi publicată. Câmpurile obligatorii sunt marcate cu *

Comentariu *

Nume *

Email *



Salvează-mi numele, emailul și site-ul web în acest navigator pentru data viitoare când o să comentez.

PUBLICĂ COMENTARIUL

S-AR PUTEA SĂ-ȚI PLACĂ

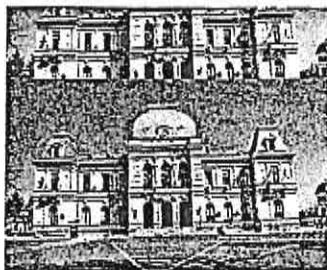

Anunț de participare pentru finanțări nerambursabile pentru activități nonprofit de interes general în Municipiul Râmnicu Sărat



RÂMNICU SĂRAT: PROIECT DE HOTĂRĂRE privind aprobarea Regulamentului privind selectarea beneficiarilor serviciilor cantinei de



A fost semnat Contractul de Finanțare | Investiție de peste 6 milioane de euro în asfaltarea a peste 15 străzi din Râmnicu Sărat

TRENDING



PARTIDUL SOCIAL DEMOCRAT

24 ORE / 2023-09-27

Cu cât vor crește pensiile la 1 ianuarie 2024. Anunțul făcut de Marcel Ciolacu



NAȚIONAL / 2023-09-27

Ghid pas cu pas pentru instalarea plăcilor de rigips într-o cameră

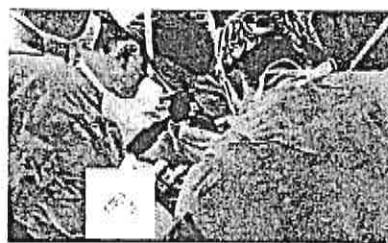

24 ORE / 2023-09-28

Prima implantare a unei inimi artificiale la un copil din România a fost realizată la Târgu Mureș



Parteneri Media



**Comisia pentru amenajarea teritoriului,
urbanism, protectie mediu si turism**

AVIZ

asupra proiectului de hotarare privind stabilirea nivelurilor pentru valorile impozabile, impozitele si taxele locale si alte taxe asimilate acestora, ce se vor aplica in anul 2024 in Municipiul Ramnicu Sarat

Comisia pentru amenajarea teritoriului, urbanism, protectie mediu si turism, intrunita in sedinta din data de 28.11.2023 a analizat **Proiectul de hotarare privind stabilirea nivelurilor pentru valorile impozabile, impozitele si taxele locale si alte taxe asimilate acestora, ce se vor aplica in anul 2024 in Municipiul Ramnicu Sarat**, inscris la punctul 2 de pe ordinea de zi a sedintei ordinare a Consiliului Local al Municipiului Rm.Sarat din data de 29.11.2023.

In conformitate cu prevederile art.136, alin.(3), lit.b) si alin.(8), lit.c) din O.U.G nr.57/2019 privind Codul Administrativ, Comisia pentru amenajarea teritoriului, urbanism, protectie mediu si turism avizeaza **FAVORABIL** proiectul de hotarare mai sus mentionat.

Prezentul aviz a fost adoptat cu respectarea prevederilor art.125, alin.(2) din O.U.G nr.57/2019 privind Codul Administrativ, cu un numar de **7** voturi pentru, ___-___ abtineri si ___-___ voturi impotriva din numarul total de 7 consilieri locali din componenta comisiei si 7 consilieri locali prezenti.

**Comisia pentru amenajarea teritoriului,
urbanism, protectie mediu si turism,**

**Presedinte,
Domnul consilier Grigoras Nelu**



**Redactat,
Secretar,**

Consilier local Neculaiasa-Payel Vasilică

ROMANIA
JUDETUL BUZAU
MUNICIPIUL RAMNICU SARAT
CONSILIUL LOCAL
Comisia juridica, de disciplina si validare

AVIZ

asupra proiectului de hotarare privind stabilirea nivelurilor pentru valorile impozabile, impozitele si taxele locale si alte taxe asimilate acestora, ce se vor aplica in anul 2024 in Municipiul Ramnicu Sarat

Comisia juridica, de disciplina si validare, intrunita in sedinta din data de 28.11.2023 a analizat ***Proiectul de hotarare privind stabilirea nivelurilor pentru valorile impozabile, impozitele si taxele locale si alte taxe asimilate acestora, ce se vor aplica in anul 2024 in Municipiul Ramnicu Sarat***, in scris la punctul 2 de pe ordinea de zi a sedintei ordinare a Consiliului Local al Municipiului Rm.Sarat din data de 29.11.2023.

In conformitate cu prevederile art.136, alin.(3), lit.b) si alin.(8), lit.c) din O.U.G nr.57/2019 privind Codul Administrativ, Comisia juridica, de disciplina si validare avizeaza **FAVORABIL** proiectul de hotarare mai sus mentionat.

Prezentul aviz a fost adoptat cu respectarea prevederilor art.125, alin.(2) din O.U.G nr.57/2019 privind Codul Administrativ, cu un numar de **6** voturi pentru, ___-___ abtineri si ___-___ voturi impotriva din numarul total de 6 consilieri locali din componenta comisiei si 6 consilieri locali prezenti.

Comisia juridica, de disciplina si validare,

Presedinte,

Domnul consilier Florian Nicolae



**Redactat,
Secretar,**

Consilier local Dorobantu Voichita Maria

ROMANIA
JUDETUL BUZAU
MUNICIPIUL RAMNICU SARAT
CONSILIUL LOCAL

Comisia pentru activitati economico-financiare si agricultura

AVIZ

asupra proiectului de hotarare privind stabilirea nivelurilor pentru valorile impozabile, impozitele si taxele locale si alte taxe asimilate acestora, ce se vor aplica in anul 2024 in Municipiul Ramnicu Sarat

Comisia pentru activitati economico-financiare si agricultura, intrunita in sedinta din data de 28.11.2023 a analizat ***Proiectul de hotarare privind stabilirea nivelurilor pentru valorile impozabile, impozitele si taxele locale si alte taxe asimilate acestora, ce se vor aplica in anul 2024 in Municipiul Ramnicu Sarat***, inscris la punctul 2 de pe ordinea de zi a sedintei ordinare a Consiliului Local al Municipiului Rm.Sarat din data de 29.11.2023.

In conformitate cu prevederile art.136, alin.(3), lit.b) si alin.(8), lit.c) din O.U.G nr.57/2019 privind Codul Administrativ, Comisia pentru activitati economico-financiare si agricultura avizeaza **FAVORABIL** proiectul de hotarare mai sus mentionat.

Prezentul aviz a fost adoptat cu respectarea prevederilor art.125, alin.(2) din O.U.G nr.57/2019 privind Codul Administrativ, cu un numar de **7** voturi pentru, ___-___ abtineri si ___-___ voturi impotriva din numarul total de 7 consilieri locali din componenta comisiei si 7 consilieri locali prezenti.

Comisia pentru activitati economico-financiare si agricultura,

Presedinte,

Domnul consilier Ionescu Stefan



**Redactat,
Secretar,**

Consilier local Apostol Mariciana

Apostol

ROMANIA
JUDETUL BUZAU
MUNICIPIUL RAMNICU SARAT
CONSILIUL LOCAL

**Comisia pentru cultura, culte, invatamant, munca, sanatate
si protectia persoanelor aflate in nevoie**

AVIZ

asupra proiectului de hotarare privind stabilirea nivelurilor pentru valorile impozabile, impozitele si taxele locale si alte taxe asimilate acestora, ce se vor aplica in anul 2024 in Municipiul Ramnicu Sarat

Comisia pentru cultura, culte, invatamant, munca, sanatate si protectia persoanelor aflate in nevoie, intrunita in sedinta din data de 28.11.2023 a analizat ***Proiectul de hotarare privind stabilirea nivelurilor pentru valorile impozabile, impozitele si taxele locale si alte taxe asimilate acestora, ce se vor aplica in anul 2024 in Municipiul Ramnicu Sarat***, inscris la punctul 2 de pe ordinea de zi a sedintei ordinare a Consiliului Local al Municipiului Rm.Sarat din data de 29.11.2023.

In conformitate cu prevederile art.136, alin.(3), lit.b) si alin.(8), lit.c) din O.U.G nr.57/2019 privind Codul Administrativ, Comisia pentru cultura, culte, invatamant, munca, sanatate si protectia persoanelor aflate in nevoie avizeaza **FAVORABIL** proiectul de hotarare mai sus mentionat.

Prezentul aviz a fost adoptat cu respectarea prevederilor art.125, alin.(2) din O.U.G nr.57/2019 privind Codul Administrativ, cu un numar de **7** voturi pentru, ___-___ abtineri si ___-___ voturi impotriva din numarul total de 7 consilieri locali din componenta comisiei si 7 consilieri locali prezenti.

**Comisia pentru cultura, culte, invatamant, munca, sanatate
si protectia persoanelor aflate in nevoie,**

Presedinte,

Doamna consilier Sava Manuela-Camelia



**Redactat,
Secretar,**

Consilier local Andreiu Silviu-Mihai